

**RESUELVE PROCEDIMIENTO ADMINISTRATIVO
SANCIONATORIO ROL D-221-2023, SEGUIDO EN
CONTRA DE RESTAURANTES SIANY DOMINIQUE
DIAZ CASAS E.I.R.L., TITULAR DE PUB LA CALLE**

RESOLUCIÓN EXENTA N° 242

Santiago, 14 de febrero de 2025

VISTOS:

Lo dispuesto en el artículo segundo de la Ley N° 20.417, que establece la Ley Orgánica de la Superintendencia del Medio Ambiente (en adelante, “LOSMA”); en la Ley N° 19.300, sobre Bases Generales del Medio Ambiente; en el Decreto Supremo N° 38, de 11 de noviembre de 2011, del Ministerio del Medio Ambiente, que Establece Norma de Emisión de Ruidos Molestos Generados por Fuentes que indica (en adelante, “D.S. N° 38/2011 MMA”); en la Ley N° 19.880, que Establece Bases de los Procedimientos Administrativos que Rigen los Actos de los Órganos de la Administración del Estado; en el Decreto con Fuerza de Ley N° 29, de 16 de junio de 2004, que fija Texto Refundido, Coordinado y Sistematizado de la Ley N° 18.834 sobre Estatuto Administrativo; en el Decreto con Fuerza de Ley N° 3, de 13 de mayo de 2010, del Ministerio Secretaría General de la Presidencia, que Fija la Planta de la Superintendencia del Medio Ambiente; en el Decreto Supremo N° 70, de 28 de diciembre de 2022, del Ministerio del Medio Ambiente, que nombra a la Superintendente del Medio Ambiente; en la Resolución Exenta RA N° 119123/98/2023, que nombra a Claudia Pastore Herrera en el cargo de Jefa de la División de Fiscalización; en la Resolución Exenta N° 2207, de 25 de noviembre de 2024, de la Superintendencia del Medio Ambiente, que Fija Organización Interna de la Superintendencia del Medio Ambiente y deja sin efecto resoluciones exentas que indica; en la Resolución Exenta N° 2452, de 31 de diciembre de 2024, de la Superintendencia del Medio Ambiente, que Establece Orden de Subrogancia para los cargos de la Superintendencia del Medio Ambiente que se indican; en la Resolución Exenta N° 491, de 31 de mayo de 2016, de la Superintendencia del Medio Ambiente, que Dicta Instrucción de Carácter General sobre Criterios para la Homologación de zonas del D.S. N° 38/2011 MMA; en la Resolución Exenta N° 867, de 16 de septiembre de 2016, de la Superintendencia del Medio Ambiente, que Aprueba Protocolo Técnico para la Fiscalización del D.S. N° 38/2011 MMA; en la Resolución Exenta N° 693, de 21 de agosto de 2015, de la Superintendencia del Medio Ambiente, que Aprueba Contenido y Formatos de las Fichas para Informe Técnico del Procedimiento General de Determinación del Nivel de Presión Sonora Corregido; en la Resolución Exenta N° 85, de 22 enero de 2018, de la Superintendencia del Medio Ambiente, que Aprueba Bases Metodológicas para la Determinación de Sanciones Ambientales - Actualización; en el expediente del procedimiento administrativo sancionatorio Rol D-221-2023; y en la Resolución N° 7, de 26 de marzo de 2019, de la Contraloría General de la República, que fija Normas Sobre Exención del Trámite de Toma de Razón.

CONSIDERANDO:

I. IDENTIFICACIÓN DEL SUJETO INFRACTOR Y DE LA UNIDAD FISCALIZABLE

1. El presente procedimiento administrativo sancionatorio, Rol D-221-2023, fue iniciado mediante la Resolución Exenta N° 1/Rol D-221-2023, de 28 de septiembre de 2023, en contra de Siany Díaz Casas, RUT 15.679.468-6, entonces entendida

Superintendencia del Medio Ambiente, Gobierno de Chile

Sitio web: portal.sma.gob.cl



como la titular del establecimiento denominado “Pub La Calle” (en adelante, “el establecimiento”, “el recinto” o “la unidad fiscalizable”), ubicado en calle Craig N° 790, comuna de Huasco, Región de Atacama.

2. Luego, mediante la Resolución Exenta N° 3/Rol D-221-2023, de fecha 23 de mayo de 2024, se reformularon los cargos imputados en la Resolución Exenta N° 1/Rol D-221-2023, al constatarse que la titularidad de la unidad fiscalizable correspondía a **Restaurantes Siany Dominique Diaz Casas E.I.R.L.**, Rol Único Tributario N° 76.329.647-4 (en adelante, “la titular” o “la empresa”).

II. ANTECEDENTES PREVIOS A LA INSTRUCCIÓN DEL PROCEDIMIENTO

3. Esta Superintendencia del Medio Ambiente (en adelante, “SMA”) recibió las denuncias singularizadas en la **Tabla 1**, donde se indicó que se estarían generando ruidos molestos producto de las actividades desarrolladas por la titular. Específicamente, se denuncian ruidos derivados de música envasada, cantos y conversaciones de los asistentes.

Tabla 1. Denuncias recibidas

N°	ID denuncia	Fecha de recepción	Nombre denunciante	Dirección
1	86-III-2023	19 de julio de 2023	Dina Macarena Navarro Castillo	Craig N° 761, comuna de Huasco, región de Atacama
2	79-III-2023	12 de julio de 2023	Antonella Rossana Sbarbaro Bergamasco	Pasaje Eduardo Barrios N° 1140, comuna de Coquimbo, región de Coquimbo

4. Con fecha 7 de agosto de 2023, la División de Fiscalización (en adelante “DFZ”) derivó a la División de Sanción y Cumplimiento (en adelante “DSC”), ambas de la SMA, el Informe de Fiscalización DFZ-2023-2322-III-NE, el cual contiene el acta de inspección ambiental de fecha 6 de agosto de 2023¹ y sus respectivos anexos. Así, según consta en el Informe, en dicha fecha, fiscalizadores de esta Superintendencia se constituyeron en el domicilio de una de las denunciantes individualizadas Tabla 1, a fin de efectuar la respectiva actividad de fiscalización ambiental, que consta en el señalado expediente de fiscalización.

5. Según indica la Ficha de Evaluación de Niveles de Ruido, se consignó un incumplimiento a la norma de referencia contenida en el D.S. N° 38/2011 MMA. En efecto, la medición realizada desde el Receptor N° 1, con fecha 6 de agosto de 2023, en las condiciones que indica, durante horario nocturno (21:00 a 07:00 horas), registra una excedencia de **13 dB(A)**. El resultado de esta medición de ruido se resume en la Tabla N° 2.

Tabla 2. Evaluación de medición de ruido

Fecha de la medición	Receptor	Horario de medición	Condición	NPC dB(A)	Ruido de Fondo dB(A)	Zona DS N° 38/11	Límite [dB(A)]	Excedencia [dB(A)]	Estado
6 de agosto de 2023	Receptor N° 1	Nocturno	Interna con ventana cerrada	63	No afecta	III	50	13	Supera

¹ El acta de inspección ambiental fue notificada personalmente a la titular, en el mismo acto de fiscalización.
Superintendencia del Medio Ambiente, Gobierno de Chile



6. Debido a lo anterior, con fecha 25 de septiembre de 2023, mediante Memorandum DSC N° 651/2023, la Jefatura (S) de DSC nombró como Fiscal Instructor titular a Guillermo Tejo Jara y como Fiscal Instructora suplente, a Valentina Varas Fry, a fin de investigar los hechos constatados en el informe de fiscalización mencionado anteriormente; y, asimismo, formular cargos o adoptar todas las medidas que considere necesarias para resguardar el medio ambiente, si a su juicio, existiere mérito suficiente para ello.

III. INSTRUCCIÓN DEL PROCEDIMIENTO SANCIONATORIO

A. Cargos formulados

7. Con fecha 28 de septiembre de 2023, mediante la Resolución Exenta N° 1/Rol D-221-2023, esta Superintendencia formuló cargos que indica, en contra de Siany Díaz Casas, siendo notificada mediante carta certificada, recibida en la oficina de correos de la comuna de Huasco con fecha 4 de octubre de 2023, habiéndose entregado en el mismo acto, copia de la *“Guía para la presentación de un Programa de Cumplimiento por infracciones a la Norma de Emisión de Ruidos”*.

8. En el presente caso, Siany Díaz Casas presentó escrito de descargos dentro del plazo otorgado para tal efecto, solicitando además ser notificada a través del correo electrónico indicado. Junto con ello, evacuó el requerimiento de información realizado por la SMA en la formulación de cargos, y acompañó una serie de documentos entre los cuales se encuentra la copia de la cédula de identidad a través de la cual acreditó su identidad para actuar en el procedimiento.

9. Mediante la Resolución Exenta N° 2/Rol D-221-2023, de 5 de marzo de 2024, se tuvo por presentado el escrito de descargos mencionado en el considerando anterior, junto con los documentos y antecedentes que se acompañaron a dicha presentación.

10. Con fecha 20 de marzo de 2024, DFZ derivó a DSC, el Informe de Fiscalización DFZ-2024-893-III-NE, el cual aborda nuevas denuncias relacionadas con la unidad fiscalizable e incluye el acta de inspección ambiental del 13 de enero de 2024, junto con sus respectivos anexos. En el marco de dicha inspección, el personal fiscalizador de la SMA constató que la titular de la unidad fiscalizable es **Restaurantes Siany Dominique Díaz Casas E.I.R.L.**, Rol Único Tributario N° 76.329.647-4, lo cual quedó consignado en la ficha de evaluación de niveles de ruido respectiva, además de constatar nuevas excedencias a la norma de emisión de ruidos.

11. Según indica la Ficha de Evaluación de Niveles de Ruido del expediente de fiscalización DFZ-2024-893-III-NE, se consignó un incumplimiento a la norma de referencia contenida en el D.S. N° 38/2011 MMA. En efecto, la medición realizada desde el Receptor N° 1, con fecha 13 de enero de 2024, en las condiciones que indica, durante horario nocturno (21:00 a 07:00 horas), registra una excedencia de **15 dB(A)**. El resultado de dicha medición de ruido se resume en la siguiente tabla:



Tabla 3. Evaluación de medición de ruido

Fecha de la medición	Receptor	Horario de medición	Condición	NPC dB(A)	Ruido de Fondo dB(A)	Zona DS N° 38/11	Límite [dB(A)]	Excedencia [dB(A)]	Estado
13 de enero de 2024	Receptor N° 1 ²	Nocturno	Interna con ventana abierta	65	No afecta	III	50	15	Supera

12. Debido a los nuevos hallazgos, con fecha 23 de mayo de 2024, mediante la Resolución Exenta N° 3/Rol D-221-2023, esta Superintendencia reformuló cargos que indica, en contra de Restaurantes Siany Dominique Díaz Casas E.I.R.L., Rol Único Tributario N° 76.329.647-4.

13. Además, se incorporó al expediente la siguiente denuncia:

Tabla 4. Nueva denuncia

N°	ID denuncia	Fecha de recepción	Nombre denunciante	Dirección
1	157-III-2023	22 de noviembre de 2023	Lisette Ninoska Vega Vega	Ignacio Carrera Pinto N° 110, comuna de Huasco, región de Atacama

14. La reformulación de cargos fue notificada mediante carta certificada, recibida en la oficina de correos de la comuna de Huasco con fecha 30 de mayo de 2024, habiéndose entregado en el mismo acto, copia de la “Guía para la presentación de un Programa de Cumplimiento por infracciones a la Norma de Emisión de Ruidos”. El cargo formulado consistió en lo siguiente:

Tabla 5. Reformulación de cargos

N°	Hecho que se estima constitutivo de infracción	Norma que se considera infringida	Clasificación				
1	La obtención, con fechas 6 de agosto de 2023 y 13 de enero de 2024, de Niveles de Presión Sonora Corregidos (NPC) de 63 y 65 dB(A) respectivamente, ambas mediciones efectuadas en horario nocturno, en condición interna con ventana cerrada la primera, e interna con ventana abierta la segunda y en receptores sensibles ubicados en Zona III.	D.S. N° 38/2011 MMA, Título IV, artículo 7: <i>“Los niveles de presión sonora corregidos que se obtengan de la emisión de una fuente emisora de ruido, medidos en el lugar donde se encuentre el receptor, no podrán exceder los valores de la Tabla N° 1”:</i> <table><tr><th>Zona</th><th>De 21 a 7 horas [dB(A)]</th></tr><tr><td>III</td><td>50</td></tr></table>	Zona	De 21 a 7 horas [dB(A)]	III	50	Leve, conforme al numeral 3 del artículo 36 LOSMA.
Zona	De 21 a 7 horas [dB(A)]						
III	50						

² Si bien la denominación del Receptor N°1 corresponde a la misma señalada en el IFA DFZ-2023-2322-III-NE, el receptor individualizado en tabla N°3 corresponde a un receptor sensible distinto al de la medición de fecha 6 de agosto de 2023, según se detalla en el Reporte Técnico respectivo.
Superintendencia del Medio Ambiente, Gobierno de Chile



B. Tramitación del procedimiento administrativo

15. Cabe hacer presente que la Res. Ex. N° 3 / Rol D-221-2023, requirió de información a Restaurantes Siany Dominique Díaz Casas E.I.R.L., con el objeto de contar con mayores antecedentes en relación a la titular de la unidad fiscalizable y al hecho constitutivo de infracción.

16. Conforme a lo señalado anteriormente, con fecha 21 de junio de 2024, Siany Díaz Casas, en representación de Restaurantes Siany Dominique Díaz Casas E.I.R.L., presentó un escrito de descargos y programa de cumplimiento (en adelante, "PdC"), acompañando la documentación pertinente y dando respuesta parcial al requerimiento de información indicado en el considerando anterior. Entre los antecedentes acompañados, se encuentra una copia de la escritura pública de fecha 5 de febrero de 2014, suscrita ante Notario Público suplente don Juan Jorge Solís Soto, de la Notaría y Conservador de las comunas de Freirina y Huasco a través de la cual acreditó poder de representación para actuar en autos.

17. Mediante la Resolución Exenta N° 4/Rol D-221-2023, de fecha 25 de junio de 2024, se resolvió que, previo a proveer el programa de cumplimiento presentado el 21 de junio de 2024, debía venir en forma dicho programa, de acuerdo con el formato contenido en la "*Guía para la presentación de un Programa de Cumplimiento por infracciones a la Norma de Emisión de Ruidos*", elaborada por la SMA. Asimismo, se tuvieron por acompañados los antecedentes presentados y se tuvo presente la personería invocada.

18. Con fecha 16 de septiembre de 2024, mediante Memorándum DSC N° 488/2024, la Jefatura (S) de DSC nombró Fiscal Instructor titular a Carlos Jara Donoso, manteniendo la designación de la Fiscal Instructora suplente.

19. Posteriormente, con fecha 16 de septiembre de 2024, mediante la Resolución Exenta N° 5/Rol D-221-2023, esta Superintendencia rechazó el PdC presentado por Restaurantes Siany Dominique Díaz Casas E.I.R.L., con fecha 21 de junio de 2024, por no haber dado cumplimiento a los criterios de aprobación establecidos en el artículo 9 del Decreto Supremo N° 30, de 20 de agosto de 2012, del Ministerio del Medio Ambiente, que Aprueba Reglamento sobre Programas de Cumplimiento, Autodenuncia y Planes de Reparación, e indicados en la señalada resolución. Esta resolución fue notificada mediante carta certificada dirigida al domicilio de la titular, la cual fue recibida en la Oficina de Correos de Chile de la comuna de Huasco, con fecha 26 de septiembre de 2024.

20. Con fecha 23 de octubre de 2024, Siany Díaz Casas, en representación de la titular, interpuso un recurso de reposición en contra de la Res. Ex. N° 5/Rol D-221-2023 y solicitó suspender los efectos del acto impugnado, con el objetivo de que se apruebe el PdC presentado o, en subsidio, se realicen observaciones o correcciones de oficio al PdC³.

21. Mediante la Resolución Exenta N° 6/Rol D-221-2023, se declaró inadmisibile el recurso de reposición interpuesto con fecha 23 de octubre de 2024,

³ Si bien la recurrente señala expresamente que la resolución impugnada es la Res. Ex. N° 4/Rol D-221-2023, de fecha 25 de junio de 2024, los argumentos del recurso de reposición refutan el contenido de la Res. Ex. N° 5/Rol D-221-2023, de fecha 16 de septiembre de 2024. Por ello, el análisis del recurso de reposición se realizó considerando la Res. Ex. N° 5/Rol D-221-2023 como el acto impugnado.



por extemporáneo, y se rechazó la solicitud de suspensión de los efectos de la Res. Ex. N° 5/Rol D-221-2023.

22. Finalmente, aquellos antecedentes del presente procedimiento administrativo sancionatorio que no se encuentren singularizados en el presente acto, forman parte del expediente Rol D-221-2023 y pueden ser consultados en la plataforma digital del Sistema Nacional de Información de Fiscalización Ambiental ("SNIFA")⁴.

C. Dictamen

23. Con fecha 31 de enero de 2025, mediante el Memorándum D.S.C. – Dictamen N° 10/2025, el Fiscal Instructor remitió a esta Superintendente el dictamen del presente procedimiento sancionatorio con propuesta de sanción, conforme a lo establecido en el artículo 53 de la LOSMA.

IV. SOBRE LA CONFIGURACIÓN DE LA INFRACCIÓN

A. Naturaleza de la infracción

24. En primer término, cabe indicar la unidad fiscalizable corresponde a una fuente emisora de ruidos, al tratarse de una actividad de esparcimiento, de acuerdo con lo establecido en el artículo 6°, números 3 y 13 del D.S. N° 38/2011 MMA. Por lo tanto, se encuentra obligada a dar cumplimiento a los límites máximos permisibles contenidos en esta norma de emisión.

25. Luego, el hecho infraccional que dio lugar al procedimiento sancionatorio, se funda en un hecho objetivo, esto es, el incumplimiento del D.S. N° 38/2011 MMA, conforme fue constado en las actividades de fiscalización efectuadas con fecha 6 de agosto de 2023 y 13 de enero 2024, cuyos resultados se consignan en sus respectivas actas de inspección ambiental.

26. Cabe precisar, que dicho hecho infraccional se identifica con el tipo establecido en la letra h), del artículo 35 de la LOSMA, esto es, el incumplimiento de una norma de emisión, en este caso el D.S. N° 38/2011 MMA.

B. Medios probatorios

27. De modo de dar cumplimiento a lo dispuesto en el inciso segundo del artículo 53 de la LOSMA, en el presente procedimiento sancionatorio se ha contado con los medios de prueba que a continuación se mencionan, los que serán ponderados en la configuración, clasificación y circunstancias del artículo 40 de la LOSMA, siguiendo el sistema de valoración de la prueba de la sana crítica, según lo dispone el artículo 51 de la LOSMA.

Tabla 6. Medios de prueba disponibles en el procedimiento sancionatorio

Medio de prueba	Origen
a. Acta de inspección de 6 de agosto de 2023.	SMA
b. Reporte técnico de 7 de agosto de 2023.	
c. IFA DFZ-2023-2322-III-NE.	

⁴ Disponible en la dirección: <https://snifa.sma.gob.cl/Sancionatorio/Ficha/3448>
Superintendencia del Medio Ambiente, Gobierno de Chile



Medio de prueba	Origen
d. Expediente de denuncia 86-III-2023.	
e. Expediente de denuncia 79-III-2023.	
f. Expediente de denuncia 157-III-2023.	
g. Acta de inspección de 13 de enero de 2024.	
h. Reporte técnico de 20 de marzo de 2024.	
i. IFA DFZ-2024-893-III-NE.	
j. Carta dirigida al alcalde de la I. Municipalidad de Huasco, de 28 de agosto de 2023.	Documentos acompañados por Siany Díaz Casas mediante escrito de fecha 30 de octubre de 2023.
k. Carpeta tributaria electrónica para solicitar créditos, de Restaurantes Siany Dominique Díaz Casas E.I.R.L.	
l. Plan de Cumplimiento para la mitigación del ruido.	
m. Presupuesto, evaluación de diagnóstico y propuesta de soluciones. Proyecto “Mejoramiento Acústico, reducción de niveles de ruido de Pub La Calle, Huasco”, de octubre de 2023.	
n. Informe técnico elaborado por ingeniero acústico Osvaldo Troncoso, de 25 de mayo de 2024.	Documentos acompañados por el titular mediante escrito de fecha 21 de junio de 2024.
o. Set de fotografías del sector de la terraza de la UF, antes y después de las mejoras implementadas.	
p. Cotización Servicio y Mantención Industrial Maxborg SPA, de 17 de junio de 2024.	
q. Facturas de compra de vidrios laminados, de Johana Paola Mondaca Cartes, de fecha 17 de junio de 2024.	
r. Balance general del titular, correspondiente al periodo enero a diciembre de 2024.	
s. Escritura pública de fecha 5 de febrero de 2014, repertorio N° 34, suscrita ante Notario Público suplente de la Notaría y Conservador de Bienes Raíces, de las comunas de Freirina y Huasco	

28. Resulta relevante señalar que, respecto a los hechos constatados por funcionario que detente la calidad de ministro de fe, registró lo dispuesto en el artículo 8 de la LOSMA, es decir, respecto de estos existe una presunción legal.

29. En seguida, se releva que todos los antecedentes mencionados, los cuales tienen por objetivo constatar el incumplimiento de la norma de emisión de ruidos, han sido analizados y validados por DFZ de esta Superintendencia, a la luz de la metodología contenida en el D.S. N° 38/2011 MMA.

C. Descargos

30. El 21 de junio de 2024, la titular presentó un escrito en el que formuló sus descargos y acompañó un programa de cumplimiento. Dicho escrito fue analizado como un PdC; sin embargo, con el objetivo de evaluar integralmente los antecedentes aportados, se expondrán a continuación los argumentos y elementos enunciados por la titular desde la perspectiva de sus descargos.

31. Conforme a lo anterior, la titular se allana en todas sus partes a los cargos imputados conforme a la Res. Ex. N° 1/Rol D-221-2023, afirmando que



nunca tuvo la intención de generar una alteración significativa al medio ambiente ni a la salud de las personas.

32. Además, señala que habría implementado diversas medidas de mitigación de ruidos, las cuales presenta en el marco del PdC acompañado, las cuales consistirían en la compra de un limitador acústico, funcionamiento con puertas y ventanas cerradas, instalación de paneles aislantes de ruido, entre otras.

33. Finalmente, indica que ha proporcionado toda la información requerida por la SMA, lo que daría cuenta de su cooperación.

D. Del análisis de los descargos por parte de esta Superintendencia

34. Si bien la titular indicó que se allana solo a los hechos imputados en la Res. Ex. N° 1/Rol D-221-2023, existiendo una reformulación de cargos por nuevas excedencias, las alegaciones y defensas presentadas por la titular no están destinadas a controvertir ninguno de los hechos infraccionales constatados; sino que éstas buscan hacer presente cuestiones que se relacionan con las circunstancias que establece el artículo 40 de la LOSMA, tales como la implementación de medidas correctivas y la cooperación eficaz, contempladas en el literal i) de dicho artículo. Al respecto, es necesario señalar, que todas las circunstancias señaladas, serán debidamente analizadas conforme a las Bases Metodológicas para la determinación de sanciones ambientales en la sección VI de la presente resolución, sin que tengan mérito para controvertir el cargo imputado.

E. Conclusión sobre la configuración de la infracción

35. Considerando lo expuesto anteriormente, y teniendo en cuenta los principios de la lógica, las máximas de la experiencia y los conocimientos científicamente afianzados, corresponde señalar que se tiene por probado el hecho que funda la reformulación de cargos contenida en la Res. Ex. N° 3/Rol D-221-2023, esto es, “[l]a obtención, con fechas 6 de agosto de 2023 y 13 de enero de 2024, de Niveles de Presión Sonora Corregidos (NPC) de **63 y 65 dB(A)** respectivamente, ambas mediciones efectuadas en horario nocturno, en condición interna con ventana cerrada la primera, e interna con ventana abierta la segunda, y en receptores sensibles ubicados en Zona III”.

V. SOBRE LA CLASIFICACIÓN DE LA INFRACCIÓN

36. Habiéndose configurado la infracción es necesario determinar, a continuación, su clasificación ya sea leve, grave o gravísima, conforme lo dispone el artículo 36 de la LOSMA.

37. En este sentido, en relación con el cargo formulado, se propuso en la formulación de cargos clasificar dicha infracción como leve⁵, considerando que, de manera preliminar, se estimó que no era posible encuadrarlo en ninguno de los casos establecidos por los numerales 1° y 2° del citado artículo 36 de la LOSMA.

⁵ El artículo 36 N° 3, de la LOSMA, dispone que son infracciones leves los hechos, actos u omisiones que contravengan cualquier precepto o medida obligatoria y que no constituyan infracción gravísima o grave.

Superintendencia del Medio Ambiente, Gobierno de Chile



38. Al respecto, es de opinión de esta Superintendente (S) mantener dicha clasificación, debido a que, de los antecedentes aportados al presente procedimiento, no es posible colegir de manera fehaciente que se configure alguna de las causales que permitan clasificar la infracción como gravísima o grave, conforme a lo señalado en el acápite de valor de seriedad de este acto.

39. Por último, es pertinente hacer presente que de conformidad con lo dispuesto en la letra c) del artículo 39 de la LOSMA, las infracciones leves podrán ser objeto de amonestación por escrito o multa de una hasta mil unidades tributarias anuales.

VI. PONDERACIÓN DE LAS CIRCUNSTANCIAS DEL ARTÍCULO 40 DE LA LOSMA

40. La Superintendencia del Medio Ambiente ha desarrollado un conjunto de criterios que deben ser considerados al momento de ponderar la configuración de estas circunstancias a un caso específico, los cuales han sido expuestos en el documento de las Bases Metodológicas. A continuación, se hará un análisis respecto a la concurrencia de las circunstancias contempladas en el artículo 40 de la LOSMA en el presente caso. En dicho análisis deben entenderse incorporados los lineamientos contenidos en las Bases Metodológicas⁶.

41. A continuación, se expone la ponderación de las circunstancias del artículo 40 LOSMA que corresponde aplicar en el presente caso:

⁶ Disponible en línea en: <https://portal.sma.gob.cl/index.php/publicaciones/>.

Superintendencia del Medio Ambiente, Gobierno de Chile



Tabla 7. Ponderación de circunstancias del artículo 40 LOSMA

Circunstancias artículo 40 LOSMA			Ponderación de circunstancias
Beneficio económico		Beneficio económico obtenido con motivo de la infracción (letra c)	1,1 UTA. Se desarrollará en la Sección VI.A del presente acto.
Componente de afectación	Valor de seriedad	La importancia del daño causado o del peligro ocasionado (letra a)	Riesgo a la salud de carácter medio, se desarrollará en la Sección VI.B.1.1. del presente acto.
		El número de personas cuya salud pudo afectarse por la infracción (letra b)	144 personas. Se desarrollará en la Sección VI.B.1.2. del presente acto.
		El detrimento o vulneración a un Área Silvestre Protegida del Estado (ASPE) (letra h)	El establecimiento no se ubica ni afecta un ASPE.
		Importancia de la vulneración al sistema jurídico de protección ambiental (letra i)	La infracción generó una vulneración en dos ocasiones al D.S. N° 38/2011 MMA. Se desarrollará en la Sección VI.B.1.3. el presente acto.
	Factores de Disminución	Cooperación eficaz (letra i)	Concurre, pues respondió totalmente los ordinales 1, 2, 5, 6 y 7, y parcialmente los ordinales 3 y 4, todos del Resuelvo VIII de la Res. Ex. N° 3/Rol D-221-2023.
		Irreprochable conducta anterior (letra e)	Concurre, dado que no existen antecedentes para su descarte.
		Medidas correctivas (letra i)	Concurre parcialmente. La titular habría instalado paneles de vidrio en el perímetro de la terraza del local, los que se apoyan sobre muros de 1,20 metros de altura ⁷ , constando factura de fecha 17 de junio de 2024, acompañada por la titular en su escrito de fecha 21 de junio del mismo año. De esta forma, se estima que ésta fue implementada en el mes de junio de 2024, es decir, transcurridos 10 meses desde la fecha de la primera acta de inspección ambiental, por lo que la acción es considerada oportuna. Sin embargo, dicha acción es parcialmente idónea, ya que, si bien

⁷ Cabe relevar que dichos muros habrían sido identificados por el titular como “paneles aislantes de ruido, con espesor de 5 centímetros, sobre permanit bajo los ventanales de la terraza”, conforme a lo indicado en su PdC de fecha 21 de junio de 2024.



Circunstancias artículo 40 LOSMA			Ponderación de circunstancias
			<p>correspondería a la incorporación de una barrera, conforme a las fotografías presentadas y demás antecedentes, la altura de la misma, su materialidad y la inexistencia de una cumbrera o cierre con techumbre, no permiten que esta se haga cargo de las excedencias constatadas. Por otro lado, la acción es parcialmente eficaz, considerando que, si bien podría contribuir a una disminución de las emisiones generadas, la titular no ha acompañado antecedentes asociados a un efectivo retorno al cumplimiento derivado de la ejecución de la acción.</p> <p>Con respecto a las otras medidas ejecutadas por la titular, a saber, la instalación un cierre hermético en puertas y ventanas interiores del local y la compra de un limitador de sonido para ajustar los niveles de ruido, es menester señalar que el titular no aportó medios de verificación de su ejecución tales como boletas, facturas, o fotografías fechadas y georreferenciadas, por ende, esta Superintendencia no ha podido verificar su implementación efectiva.</p> <p>En relación a la disminución del sistema de amplificación por menor potencia y al funcionamiento del establecimiento con puertas y ventanas cerradas en horario nocturno, ambas se tratan de medidas de mera gestión toda vez que ellas no son medidas constructivas que impiden o restringen las emisiones de ruido generadas desde la unidad fiscalizable. En virtud de lo anterior, estas medidas no podrán ser consideradas como medidas correctivas.</p>
		Grado de participación (letra d)	Se descarta pues la atribución de responsabilidad de la infracción es a título de autor.
	Factores de Incremento	La intencionalidad en la comisión de la infracción (letra d)	No concurre , ya que no existen antecedentes que permitan sostener su aplicación.
		La conducta anterior del infractor (letra e)	No concurre , ya que no existen antecedentes que permitan sostener su aplicación.
		Falta de cooperación (letra i)	Concurre parcialmente , pues el titular respondió parcialmente los ordinales 3 y 4 del Resuelvo VIII de la Res. Ex. N° 3/Rol D-221-2023.



Circunstancias artículo 40 LOSMA			Ponderación de circunstancias
		Incumplimiento de MP (letra i)	No aplica, pues no se han ordenado medidas provisionales en el presente procedimiento.
	Tamaño económico	La capacidad económica del infractor (letra f)	Esta circunstancia considera tamaño económico y capacidad de pago ⁸ . De conformidad a la información remitida por la empresa ⁹ , la titular corresponde a la categoría de tamaño económico Pequeña 2 . Por tanto, procede la aplicación de un ajuste para la disminución del componente de afectación de la sanción.
Incumplimiento de PdC		El cumplimiento del programa señalado en la letra r) del artículo 3° (letra g)	No aplica, pues mediante la Res. Ex. N° 5/Rol D-221-2023, se rechazó el programa de cumplimiento presentado por la titular.

⁸ La capacidad de pago tiene relación con la situación financiera específica del infractor en el momento de la aplicación de la sanción pecuniaria normalmente no es conocida por esta Superintendencia de forma previa a la determinación de sanciones. Este aspecto es considerado de forma eventual, excepcional y a solicitud expresa del infractor una vez que tome conocimiento de las sanciones respectivas, debiendo proveer la información correspondiente para acreditar que efectivamente se encuentra en situación de dificultad financiera para hacer frente a estas.

⁹ Singularizado en el la Tabla 6 de este acto administrativo.



A. El beneficio económico obtenido con motivo de la infracción (letra c), del artículo 40 LOSMA)

42. La configuración y el análisis de los escenarios que se describen a continuación, fueron efectuados considerando la situación existente durante las actividades de medición de ruido efectuadas con fechas 6 de agosto de 2023 y 13 de enero 2024, ya señaladas, en donde se registraron excedencias de **13 dB(A)** y **15 dB(A)**, en las condiciones indicadas en las Tablas 2 y 3 de la presente resolución, siendo el ruido emitido por Pub La Calle.

A.1. Escenario de cumplimiento

43. Este se determina a partir de los costos asociados a las acciones o medidas de mitigación de ruidos que, de haber sido implementadas de forma oportuna, hubiesen posibilitado el cumplimiento de los límites de presión sonora establecidos en el D.S. N° 38/2011 MMA y, por lo tanto, evitado el incumplimiento. Las medidas identificadas como las más idóneas para haber evitado la excedencia de la norma por parte del establecimiento objeto del presente procedimiento y sus respectivos costos son los siguientes:

Tabla 8. Costos de medidas que hubiesen evitado la infracción en un escenario de cumplimiento¹⁰

Medida	Costo (sin IVA)		Referencia /Fundamento
	Unidad	Monto	
Compra, instalación y calibración de limitador acústico LRF05.	\$	1.819.328	PdC presentado en procedimiento Rol D-107-2018.
Instalación de techumbre en terraza, elaborada con base en placas de carbón-yeso (vulcanita) de 16 mm de espesor y material absorbente en su núcleo de 50 mm, sobre soporte de acero.	\$	10.828.800	PdC presentado en procedimiento Rol D-013-2019.
Costo total que debió ser incurrido	\$	12.648.128	

44. En relación con las medidas y costos señalados anteriormente cabe indicar que se considera que la titular cuente con un equipo limitador acústico, que esté disponible para ser utilizado en las actividades que requieran equipos de audio, considerando que el acta fiscalización consideró dichas actividades dentro la caracterización del ruido medido. Esta medida permite que se controle y registre el nivel de presión acústica existente en el local, interviniendo en la totalidad de la cadena de sonido y corrigiendo los excesos en el nivel de señal de música.

45. Por otra parte, la instalación de una techumbre sobre el área de terraza exterior (utilizando las características indicadas y de manera conservadora), resultan del todo necesarias para reducir la magnitud de las excedencias de ruido constatadas y para mitigar la propagación del ruido de música y de las personas proveniente de ese sector.

¹⁰ En el caso de costos en UF, su expresión en pesos se efectúa en base al valor promedio de la UF del mes en que el costo debió ser incurrido.



46. Finalmente, dado que no se cuenta con antecedentes aportados por la titular que permitan conocer las dimensiones específicas de dicho sector, de manera conservadora se ha estimado por fotointerpretación de imagen satelital, obtenida a través de la aplicación Google Earth de enero de 2024, un área para sector terraza exterior de 200 m² (considerada como sector más expuesto a los receptores sensibles).

47. Bajo un supuesto conservador, se considera que los costos de las medidas de mitigación debieron haber sido incurridos, al menos, de forma previa a la fecha de la primera fiscalización ambiental en la cual se constató la excedencia de la norma, el día 6 de agosto de 2023.

A.2. Escenario de incumplimiento

48. Este se determina a partir de los costos que han sido incurridos por motivo de la infracción –en este caso, los costos asociados a medidas de mitigación de ruidos u otros costos incurridos por motivo de la excedencia de la norma–, y las respectivas fechas o periodos en que estos fueron incurridos.

49. De acuerdo con los antecedentes disponibles en el procedimiento, los costos incurridos con motivo de la infracción que se encuentran asociados a las medidas correctivas efectivamente implementadas y otros costos incurridos a propósito de la infracción que se tiene por acreditados son los siguientes:

Tabla 9. Costos incurridos por motivo de la infracción en escenario de incumplimiento¹¹

Medida	Costo (sin IVA)		Fecha o periodo en que se incurre en el costo	Documento respaldo
	Unidad	Monto		
Vidrios laminados de 8mm instalados.	\$	3.800.000	17-06-2024	Factura N° 799 de 17 de junio de 2024, de Johanna Paola Mondaca Cartes.
Costo total incurrido	\$	3.800.000		

50. En relación con las medidas y costos señalados anteriormente cabe indicar que, si bien es una medida que permite una atenuación de los ruidos emitidos desde terraza, la titular debía adoptar medidas para eliminar, o contener y reducir, los efectos negativos de los hechos que constituyen la infracción.

51. Asimismo, cabe señalar que el Informe Técnico Acústico encargado por la titular no será considerado en un escenario de incumplimiento, ya que no hay antecedentes en el expediente sobre los costos de su contratación

52. Respecto de costos asociados a la implementación de medidas que no han sido ejecutadas a la fecha del presente acto –determinados como la diferencia entre los costos que debió incurrir en un escenario de cumplimiento y los costos efectivamente incurridos–, bajo un supuesto conservador para efectos de la modelación, se

¹¹ En el caso de costos en UF, su expresión en pesos se efectúa en base al valor promedio de la UF del mes en que el costo fue incurrido.



considera que estos son incurridos en la fecha estimada de pago de multa, configurando un beneficio económico por el retraso de estos costos hasta dicha fecha.

A.3. Determinación del beneficio económico

53. En la siguiente tabla se resume el origen del beneficio económico, que resulta de la comparación de los escenarios de cumplimiento e incumplimiento, así como también el resultado de la aplicación del método de estimación de beneficio económico utilizado por esta Superintendencia. Para efectos de la estimación, se consideró una fecha de pago de multa al 6 de marzo de 2025 y una tasa de descuento de 9,7%, estimada en base a información de referencia del rubro de Pub/entretención Los valores en UTA se encuentran expresados al valor de la UTA del mes de enero de 2025.

Tabla 10. Resumen de la ponderación de Beneficio Económico

Costo que origina el beneficio	Costos retrasados		Beneficio económico (UTA)
	\$	UTA	
Costos retrasados por la implementación de medidas por motivo de la infracción, de forma posterior a la constatación de esta.	12.648.128	15,6	1,1

54. Por lo tanto, **la presente circunstancia será considerada en la determinación de la sanción específica aplicable a la infracción.**

B. **Componente de afectación**

B.1. Valor de Seriedad

B.1.1 *La importancia del daño causado o del peligro ocasionado (letra a), del artículo 40 LOSMA)*

55. La letra a) del artículo 40 de la LOSMA se vincula a los efectos ocasionados por la infracción cometida, estableciendo dos hipótesis de procedencia: la ocurrencia de un daño o de un peligro atribuible a una o más infracciones cometidas por el infractor.

56. Es importante destacar que el concepto de daño al que alude la letra a) del artículo 40 de la LOSMA, es más amplio que el concepto de daño ambiental del artículo 2 letra e) de la Ley N° 19.300, referido también en los numerales 1 letra a) y 2 letra a) del artículo 36 de la LOSMA. De esta forma, su ponderación procederá siempre que se genere un menoscabo o afectación que sea atribuible a la infracción cometida, se trate o no de un daño ambiental. En consecuencia, se puede determinar la existencia de un daño frente a la constatación de afectación a la salud de las personas y/o menoscabo al medio ambiente, sean o no significativos los efectos ocasionados.

57. En el presente caso, no existen antecedentes que permitan confirmar la generación de un daño producto de la infracción, al no haberse constatado una pérdida, disminución, detrimento o menoscabo al medio ambiente o uno o más de sus componentes, ni afectación a la salud de las personas que sea consecuencia directa de la



infracción constatada. Por lo tanto, el daño no está acreditado en el presente procedimiento sancionatorio.

58. En cuanto al concepto de peligro, los tribunales ambientales han indicado que “[d]e acuerdo al texto de la letra a) del artículo 40, existen dos hipótesis diversas que permiten configurarla. La primera de ellas, es de resultado, que exige la concurrencia de un daño; mientras que la segunda, es una hipótesis de peligro concreto, de ahí que el precepto hable de “peligro ocasionado”, es decir, requiere que se haya presentado un riesgo de lesión, más no la producción de la misma.”¹². Vale decir, la distinción que realizan los tribunales entre el daño y el peligro indicados en la letra a) del artículo 40 de la LOSMA, se refiere a que en la primera hipótesis -daño- la afectación debe haberse producido, mientras que en la segunda hipótesis -peligro ocasionado- basta con que exista la posibilidad de una afectación, es decir, un riesgo. Debido a lo anterior, para determinar el peligro ocasionado, se debe determinar si existió o no un riesgo de afectación.

59. Conforme a lo ya indicado, el Servicio de Evaluación Ambiental (en adelante, “SEA”) definió el concepto de riesgo como la “*probabilidad de ocurrencia del efecto adverso sobre el receptor*”¹³. En este sentido, el mismo organismo indica que, para evaluar la existencia de un riesgo, se deben analizar dos requisitos: a) si existe un peligro¹⁴ y b) si se configura una ruta de exposición que ponga en contacto dicho peligro con un receptor sensible¹⁵, sea esta completa o potencial¹⁶. El SEA ha definido el peligro como “*capacidad intrínseca de una sustancia, agente, objeto o situación de causar un efecto adverso sobre un receptor*”¹⁷. Conforme a lo anterior, para determinar si existe un riesgo, a continuación, se evaluará si en el presente procedimiento los antecedentes permiten concluir que existió un peligro, y luego si existió una ruta de exposición a dicho peligro.

60. En relación al primer requisito relativo a la existencia de un peligro, entendido como capacidad intrínseca de una sustancia, agente, objeto o situación de causar un efecto adverso sobre un receptor, el conocimiento científicamente afianzado ha señalado que los efectos adversos del ruido sobre la salud de las personas, reconocidos por la

¹² Iltre. Segundo Tribunal Ambiental, sentencia en causa Rol R-128-2016, de fecha 31 de marzo de 2017 [caso MOP – Embalse Ancoa].

¹³ Servicio de Evaluación Ambiental. 2012. “Guía de evaluación de impacto ambiental, riesgo para la salud de la población”. pág. 19. Disponible en línea:
http://www.sea.gob.cl/sites/default/files/migration_files/20121109_GUIA_RIESGO_A_LA_SALUD.pdf

¹⁴ En este punto, debe indicarse que el concepto de “peligro” desarrollado por el SEA se diferencia del concepto desarrollado por los tribunales ambientales de “peligro ocasionado” contenido en la letra a) del artículo 40 de la LOSMA.

¹⁵ Servicio de Evaluación Ambiental. 2012. “Guía de evaluación de impacto ambiental, riesgo para la salud de la población”. pág. 19. Disponible en línea:
http://www.sea.gob.cl/sites/default/files/migration_files/20121109_GUIA_RIESGO_A_LA_SALUD.pdf

¹⁶ Véase Servicio de Evaluación Ambiental. 2012. “Guía de evaluación de impacto ambiental, riesgo para la salud de la población”. Al respecto, una ruta de exposición completa, es la que se configura cuando se presentan todos los elementos enlistados en la página 39 del documento, y una ruta de exposición potencial es aquella a la que le falta uno o más de los elementos indicados, pero respecto de la cual existe información disponible que indica que la exposición es probable.

¹⁷ Idem.



Organización Mundial de la Salud¹⁸ y otros organismos como la Agencia de Protección Ambiental de EEUU, y el Programa Internacional de Seguridad Química (IPCA), son: efectos cardiovasculares, respuestas hormonales (hormonas de estrés) y sus posibles consecuencias sobre el metabolismo humano y sistema inmune, rendimiento en el trabajo y la escuela, molestia, interferencia en el comportamiento social (agresividad, protestas y sensación de desamparo), interferencia con la comunicación oral, efectos sobre fetos y recién nacidos y efectos sobre la salud mental¹⁹.

61. Ahora bien, respecto al peligro específico del ruido nocturno, se puede señalar que existe evidencia suficiente de sus efectos inmediatos sobre el sueño y calidad de vida y bienestar. Respecto a la calidad del sueño, el ruido nocturno, genera efectos como: despertares nocturnos o demasiado temprano, prolongación del período del comienzo del sueño, dificultad para quedarse dormido, fragmentación del sueño, reducción del período del sueño e incremento de la movilidad media durante el sueño. Respecto a la calidad de vida y bienestar, existe evidencia para efectos como molestias durante el sueño y uso de somníferos y sedantes. También, el ruido nocturno puede afectar condiciones médicas, provocando insomnio (diagnosticado por un profesional médico). Además de efectos directos en el sueño, el ruido durante el sueño provoca: incremento de la presión arterial, de la tasa cardíaca y de la amplitud del pulso, vasoconstricción, cambios en la respiración, arritmias cardíacas, incremento del movimiento corporal y procesos de excitación de los sistemas nervioso central y vegetativo²⁰.

62. Asimismo, la exposición al ruido tiene un impacto negativo en la calidad de vida de las personas por cuanto incide en la generación de efectos emocionales negativos, tales como irritabilidad, ansiedad, depresión, problemas de concentración, agitación y cansancio, siendo mayor el efecto cuanto más prolongada sea la exposición al ruido²¹.

63. Conforme a lo indicado en los considerandos anteriores, el ruido es un agente con la capacidad intrínseca de causar un efecto adverso sobre un receptor, por lo que se configura el primer requisito del riesgo, o sea, el peligro del ruido.

64. Por otra parte, es posible afirmar que la infracción generó un riesgo a la salud de la población, puesto que, en el presente caso, se verificaron los elementos para configurar una ruta de exposición completa²². Lo anterior, debido a que existe una fuente de ruido identificada, se identifica al menos un receptor cierto²³ y un punto de exposición

¹⁸ World Health Organization Regional Office for Europe. Night Noise Guidelines for Europe (2009). WHO Regional Office for Europe Publications. Disponible online en: <http://www.euro.who.int/en/health-topics/environment-and-health/noise/publications/2009/night-noise-guidelines-for-europe>.

¹⁹ Guía OSMAN Andalucía. Ruido y Salud (2010), página 19.

²⁰ Ibid., páginas 22-27.

²¹ Ibid.

²² La ruta de exposición completa se configura cuando todos los siguientes elementos están presentes: Una fuente contaminante, por ejemplo, una chimenea o derrame de combustible; un mecanismo de salida o liberación del contaminante; medios para que se desplace el contaminante, como las aguas subterráneas, el suelo y el subsuelo, el agua superficial, la atmósfera, los sedimentos y la biota, y mecanismos de transporte; un punto de exposición o un lugar específico en el que la población puede entrar en contacto con el contaminante; una vía de exposición por medio de la que los contaminantes se introducen o entran en contacto con el cuerpo (para contaminantes químicos, las vías de exposición son inhalación [p. ej., gases y partículas en suspensión], ingesta [p. ej., suelo, polvo, agua, alimentos] y contacto dérmico [p. ej., suelo, baño en agua]); y una población receptora que esté expuesta o potencialmente expuesta a los contaminantes.

²³ SEA, 2012. Guía de Evaluación de impacto ambiental riesgo para la salud de la población en el SEIA. Concepto de riesgo en el artículo 11 de la Ley N° 19.300, página N° 20.

Superintendencia del Medio Ambiente, Gobierno de Chile



(receptores identificados en este acto como R1) y un medio de desplazamiento, que en este caso es el aire, y las paredes que transfieren las vibraciones. En otras palabras, se puede afirmar que, al constatar la existencia de personas expuestas al peligro ocasionado por el nivel de presión sonora emitida por la fuente, cuyo valor registrado excedió los niveles permitidos por la norma, se configura una ruta de exposición completa y, por tanto, se configura, a su vez, un riesgo.

65. Una vez determinada la existencia de un riesgo, corresponde ponderar su importancia. La importancia alude al rango de magnitud, entidad o extensión de los efectos generados por la infracción, o infracciones, atribuidas al infractor. Esta ponderación permitirá que este elemento sea incorporado en la determinación de la respuesta sancionatoria que realiza la SMA.

66. Al respecto, es preciso considerar que los niveles permitidos de presión sonora establecidos por medio del D.S. N° 38/2011 MMA fueron definidos con el objetivo de proteger la salud de las personas, en base a estudios que se refieren a los límites tolerables respecto del riesgo a la salud que el ruido puede generar. Por tanto, es posible afirmar razonablemente que a mayor nivel de presión sonora por sobre el límite normativo, mayor es la probabilidad de ocurrencia de efectos negativos sobre el receptor, es decir, mayor es el riesgo ocasionado.

67. En este sentido, la emisión de un nivel de presión sonora de 65 dB(A), en horario nocturno, que conllevó una superación respecto del límite normativo de 15 dB(A), respectivamente, corresponde a un aumento en un factor multiplicativo de 31,6 en la energía del sonido²⁴ aproximadamente, respecto a aquella permitida para el nivel de ruido tolerado por la norma. Lo anterior da cuenta de la magnitud de la contaminación acústica generada por la actividad de la titular.

68. Como ya fue señalado, otro elemento que incide en la magnitud del riesgo es el tiempo de exposición al ruido por parte del receptor. Al respecto, según los casos que esta Superintendencia ha tramitado en sus años de funcionamiento, le permiten inferir que los equipos y dispositivos emisores de ruido tienen un funcionamiento periódico, puntual o continuo²⁵. De esta forma, en base a la información entregada por la titular respecto a la frecuencia de funcionamiento²⁶ y la información contenida en el acta de fiscalización y denuncias, se ha determinado para este caso una frecuencia de funcionamiento periódica en relación con la exposición al ruido en donde, acorde a la constatación de la superación, esta exposición sólo superaría el límite normativo durante el horario nocturno²⁷, en base a un criterio de horas proyectadas a un año de funcionamiento de la unidad fiscalizable.

²⁴Canadian Centre for Occupational Health and Safety. Disponible en línea en: https://www.ccohs.ca/oshanswers/phys_agents/noise_basic.html

²⁵ Por **funcionamiento puntual** se entiende aquellas actividades que se efectúan una vez o más, pero que no se realizan con periodicidad, estimándose que estas son menores a 168 horas de funcionamiento al año. Por **funcionamiento periódico**, se entenderá aquellas actividades que se realizan en intervalos regulares de tiempo o con cierta frecuencia, descartando una frecuencia de funcionamiento puntual o continua, las horas de funcionamiento anual varían entre 168 y 7280 horas. Finalmente, por **funcionamiento continuo**, se refiere a aquellos equipos, maquinarias, entre otros, que funcionan todo el tiempo y su frecuencia de funcionamiento anual se encuentra dentro de un rango mayor a 7280 horas.

²⁶ Horario conforme a lo indicado en el Informe "Restaurant La Calle Huasco 2.0", de fecha 25 de mayo de 2024, elaborado por Osvaldo Troncoso, Ingeniero Acústico.

²⁷ Por tanto, no será ponderado el funcionamiento diurno en la presente circunstancia.



69. En razón de lo expuesto, es posible sostener que la superación de los niveles de presión sonora, sumado a la frecuencia de funcionamiento y por ende la exposición al ruido constatada durante el procedimiento sancionatorio, permite inferir que **efectivamente se ha generado un riesgo a la salud de carácter medio y, por lo tanto, será considerado en esos términos en la determinación de la sanción específica.**

B.1.2 El número de personas cuya salud pudo afectarse por la infracción (letra b), del artículo 40 LOSMA)

70. Mientras en la letra a) se pondera la importancia del peligro concreto –riesgo– ocasionado por la infracción, esta circunstancia introduce un criterio numérico de ponderación, que recae exclusivamente sobre la cantidad de personas que podrían haber sido afectadas en base al riesgo que se haya determinado en función de la ponderación de la letra a). Si bien los antecedentes acompañados en el presente procedimiento han permitido constatar la existencia de peligro para la salud de las personas, esta circunstancia del artículo 40 de la LOSMA no requiere que se produzca un daño o afectación, sino solamente la posibilidad de afectación asociada a un riesgo a la salud sea este significativo o no.

71. El razonamiento expuesto en el párrafo precedente ha sido corroborado por la Excelentísima Corte Suprema, en sentencia de fecha 04 de junio de 2015, dictada en autos caratulados “Sociedad Eléctrica Santiago S.A contra Superintendencia del Medio Ambiente”, Rol N° 25931-2014, disponiendo: *“a juicio de estos sentenciadores, no requiere probar que se haya afectado la salud de las personas, sino que debe establecerse la posibilidad de la afectación, cuestión que la SMA realizó en monitoreos nocturnos en que quedó establecido la superación de los niveles establecidos en el Decreto Supremo N° 146 del año 1997”*.

72. Con el objeto de determinar el número de eventuales afectados por los ruidos emitidos desde la fuente emisora, se procedió a evaluar el número de habitantes que se ven potencialmente afectados debido a las emisiones de dicha fuente. Para lo anterior se procedió, en primera instancia, a establecer un Área de Influencia (en adelante, “AI”) de la fuente de ruido, considerando que ésta se encuentra en una Zona III.

73. Para determinar el AI, se consideró el hecho que la propagación de la energía sonora se manifiesta en forma esférica, así como su correspondiente atenuación con la distancia, la que indica que al doblarse la distancia se disminuye 6 dB(A) la presión sonora. Para lo anterior, se utilizó la expresión que determina que la amplitud del nivel de presión del sonido emitido desde una fuente puntual es, en cada punto, inversamente proporcional a la distancia de la fuente.

74. Del mismo modo considerando que también existen fenómenos físicos que afectarían la propagación del sonido, atenuándola como por ejemplo, la divergencia geométrica, la reflexión y la difracción en obstáculos sólidos, y la refracción y la formación de sombras por los gradientes de viento y temperatura; debido principalmente a que las condiciones del medio de propagación del sonido no son ni homogéneas ni estables; y dado el conocimiento empírico adquirido por esta SMA en sus años de funcionamiento, a través de cientos de casos analizados de infracciones al D.S. N° 38/2011 MMA, le han permitido actualizar su estimación del AI, incorporando un factor de atenuación ($Fa_{(\Delta L)}$) del radio del AI orientado a aumentar la representatividad del número de personas afectadas en función de las denuncias

Superintendencia del Medio Ambiente, Gobierno de Chile



presentadas ante esta Superintendencia. En base a lo anterior, la fórmula actualizada a utilizar, para la determinación del número de personas, corresponde a:

$$L_p = L_x - 20 \log_{10} \frac{r}{r_x} - Fa_{(\Delta L)} \text{ db}^{28}$$

Donde,

L_x : Nivel de presión sonora medido.

r_x : Distancia entre fuente emisora y receptor donde se constata excedencia.

L_p : Nivel de presión sonora en cumplimiento de la normativa.

r : Distancia entre fuente emisora y punto en que se daría cumplimiento a la normativa (radio del AI).

Fa : Factor de atenuación.

ΔL : Diferencia entre Nivel de Presión Sonora medido y Nivel de Presión Sonora en cumplimiento normativo.

75. En base a lo anterior, considerando el máximo registro obtenido desde el Receptor N° 1 el día 13 de enero de 2024, que corresponde a 65 dB(A), generando una excedencia de 15 dB(A), y la distancia lineal que existe entre la fuente de ruido y el receptor en donde se constató excedencia de la normativa, se obtuvo un radio del AI aproximado de 127,67 metros desde la fuente emisora.

76. En segundo término, se procedió entonces a interceptar dicha AI con la información de la cobertura georreferenciada de las manzanas censales²⁹ del Censo 2017³⁰, para la comuna de Huasco en la Región de Atacama, con lo cual se obtuvo el número total de personas existentes en cada una de las intersecciones entre las manzanas censales y el AI, bajo el supuesto que la distribución de la población determinada para cada manzana censal es homogénea, tal como se presenta en la siguiente imagen:

²⁸ Fórmula de elaboración propia, basada en la “Atenuación del ruido con la distancia”. Harris, Cyril, Manual para el control de ruido Instituto de estudios de administración local, Madrid, 1977. Página 74.

²⁹ Manzana censal: unidad geográfica básica con fines estadísticos que conforman zonas censales en áreas urbanas. Contiene un grupo de viviendas contiguas o separadas, edificios, establecimientos y/o predios, delimitados por rasgos geográficos, culturales y naturales.

³⁰ <http://www.censo2017.cl/servicio-de-mapas/>

Superintendencia del Medio Ambiente, Gobierno de Chile



Imagen 1. Intersección manzanas censales y área de influencia

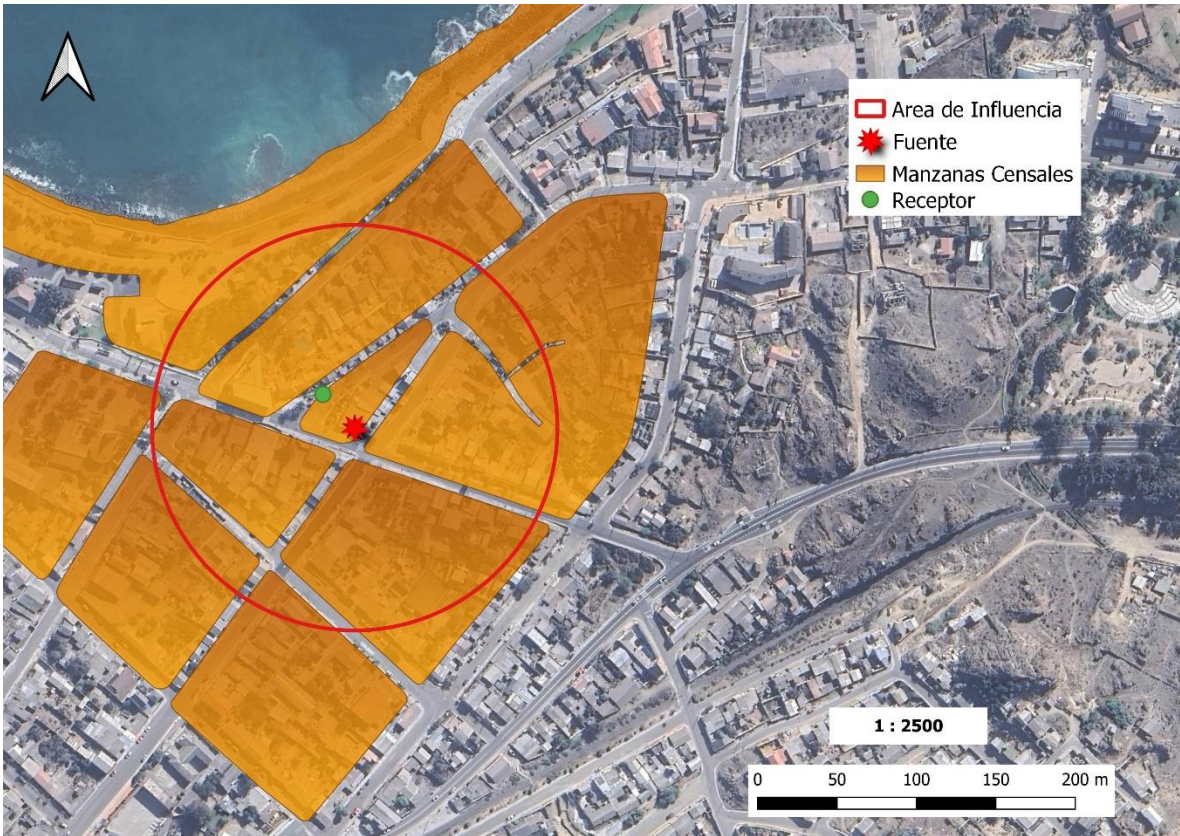

Fuente: Elaboración propia en base a software QGIS 3.26.3 e información georreferenciada del Censo 2017.

77. A continuación, se presenta la información correspondiente a cada manzana censal del AI definida, indicando: ID correspondiente por manzana censal, ID definido para el presente procedimiento sancionatorio (ID PS), sus respectivas áreas totales y número de personas en cada manzana. Asimismo, se indica la cantidad estimada de personas que pudieron ser afectadas, determinada a partir de proporción del AI sobre el área total, bajo el supuesto que la distribución de la población determinada para cada manzana censal es homogénea.

Tabla 11. Distribución de la Población Correspondiente a Manzanas Censales

IDPS	ID Manzana Censo	N° de Personas	Área aprox.(m²)	A. Afectada aprox. (m²)	% de Afectación aprox.	Afectados aprox.
M1	3304011002004	90	22688,792	9933,527	43,782	39
M2	3304011002006	20	12528,823	8742,211	69,777	14
M3	3304011002008	38	5571,721	5565,961	99,897	38
M4	3304011002009	53	12888,17	10456,776	81,135	43
M5	3304011002010	40	12360,204	825,904	6,682	3
M6	3304011002011	32	10122,485	1719,621	16,988	5
M7	3304011002012	8	10351,587	42,586	0,411	0
M8	3304011002901	15	41152,447	6183,638	15,026	2

Fuente: Elaboración propia a partir de información de Censo 2017.

78. En consecuencia, de acuerdo con lo presentado en la tabla anterior, el número de personas que se estimó como potencialmente afectadas por la fuente emisora, que habitan en el buffer identificado como AI, es de **144 personas**.



79. Por lo tanto, **la presente circunstancia será considerada en la determinación de la sanción específica aplicable a la infracción.**

B.1.3 La importancia de la vulneración al sistema jurídico de protección ambiental (letra i), del artículo 40 LOSMA)

80. La importancia de la vulneración al sistema jurídico de protección ambiental es una circunstancia que permite valorar la relevancia que un determinado incumplimiento ha significado para el sistema regulatorio ambiental, más allá de los efectos propios que la infracción ha podido generar. La valoración de esta circunstancia permite que la sanción cumpla adecuadamente su fin preventivo, y que se adecúe al principio de proporcionalidad entre la infracción y la sanción.

81. Cada infracción cometida afecta la efectividad del sistema jurídico de protección ambiental, pero esta consecuencia negativa no tendrá siempre la misma seriedad, sino que dependerá de la norma específica que se ha incumplido, así como la manera en que ha sido incumplida. Al ponderar la importancia de la vulneración al sistema jurídico de protección ambiental se debe considerar aspectos como: el tipo de norma infringida, su rol dentro del esquema regulatorio ambiental, su objetivo ambiental y las características propias del incumplimiento que se ha cometido a la norma.

82. Dado que se trata de una circunstancia que se refiere a la importancia de la norma infringida y las características de su incumplimiento, concurre necesariamente en todos los casos en los cuales la infracción es configurada. Esto se diferencia de las circunstancias que se relacionan con los efectos de la infracción, las que pueden concurrir o no dependiendo de las características del caso.

83. En el presente caso la infracción cometida implica la vulneración de la norma de emisión de ruidos, establecida mediante el D.S. N° 38/2011 MMA, la cual, de acuerdo con su artículo primero, tiene por objetivo *“proteger la salud de la comunidad mediante el establecimiento de niveles máximos de emisión de ruido generados por las fuentes emisoras de ruido que esta norma regula”*. Los niveles máximos de emisión de ruidos se establecen en términos del nivel de presión sonora corregido, medidos en el receptor sensible. Estos límites son diferenciados de acuerdo con la localización del receptor, según la clasificación por zonas establecida en la norma, así como por el horario en que la emisión se constata, distinguiendo horario diurno y nocturno.

84. La relevancia de este instrumento para el sistema regulatorio ambiental chileno radica en que la emisión de niveles de presión sonora por sobre los límites establecidos en la norma vulnera el objetivo de protección a la salud de la población, de los riesgos propios de la contaminación acústica, encontrándose en todos los casos un receptor expuesto al ruido generado, ocasionándose un riesgo a la salud y potencialmente un detrimento en la calidad de vida de las personas expuestas. Cabe agregar, asimismo, que esta corresponde a la única norma que regula de forma general y a nivel nacional los niveles de ruido a los cuales se expone la comunidad, aplicándose a un gran número de actividades productivas, comerciales, de esparcimiento y de servicios, faenas constructivas y elementos de infraestructura, que generan emisiones de ruido.



85. En el mismo sentido, solo fue posible constatar por medio del instrumental y metodologías establecidas en la norma de emisión, **dos ocasiones** de incumplimiento de la normativa –imputado en la formulación de cargos–, cuya importancia se ve determinada por la magnitud de excedencia de **13 y 15 decibeles** por sobre el límite establecido en la norma en horario nocturno en Zona III, constatado con fecha 6 de agosto de 2023 y 13 de enero de 2024. No obstante, dado que la vulneración a la norma de ruidos se encuentra necesariamente asociada a la generación de un riesgo a la salud de las personas, la magnitud de la excedencia en términos de su consideración en el valor de seriedad de la infracción ha sido ponderada en el marco de la letra a) del artículo 40 de la LOSMA.

86. En virtud de lo anteriormente expuesto, estese a lo que resolverá esta Superintendente.

RESUELVO:

PRIMERO: Atendido lo expuesto en la presente resolución, respecto al hecho infraccional consistente en: *“La obtención, con fechas 6 de agosto de 2023 y 13 de enero de 2024, de Niveles de Presión Sonora Corregidos (NPC) de 63 y 65 dB(A) respectivamente, ambas mediciones efectuadas en horario nocturno, en condición interna con ventana cerrada la primera, e interna con ventana abierta la segunda y en receptores sensibles ubicados en Zona III”* que generó el incumplimiento del D.S. N° 38/2011 MMA; **aplíquese a Restaurantes Siany Dominique Díaz Casas E.I.R.L., Rol Único Tributario N° 76.329.647-4, la sanción consistente en una multa de dos coma seis unidades tributarias anuales (2,6 UTA).**

SEGUNDO: Remítase a la Ilustre Municipalidad de **Huasco** la presente resolución sancionatoria para su consideración y fines pertinentes, en el marco de la renovación de la patente de alcoholes, conforme al artículo primero de la Ley N° 19.925, que establece la ley sobre expendio y consumo de bebidas alcohólicas. **Sírvase la presente resolución como suficiente oficio remisor.**

TERCERO: Recursos que proceden contra esta resolución y beneficio del inciso final del artículo 56 de la LOSMA. De conformidad a lo establecido en el título III, párrafo 4° de los Recursos de la LOSMA, en contra la presente resolución procede el recurso de reposición, en el plazo de cinco días hábiles contado desde el día siguiente a la notificación de la resolución, según lo dispone el artículo 55 de la misma Ley. La interposición de este recurso suspenderá el plazo para reclamar de ilegalidad, siempre que se trate de materias por las cuales procede dicho recurso.

Asimismo, ante la presente resolución procede el reclamo de ilegalidad ante el Tribunal Ambiental, dentro del plazo de quince días hábiles, contado desde la notificación de la resolución, según lo establecido en el artículo 56, en cuyo caso, no será exigible el pago mientras no esté vencido el plazo para interponer la reclamación, o ésta no haya sido resuelta.

Para el caso que el infractor no interponga reclamo de ilegalidad ante el Tribunal Ambiental en contra de las resoluciones de la Superintendencia que impongan sanciones pecuniarias y pague la respectiva multa, dentro del plazo de cinco días hábiles, contado desde la notificación de la resolución, **se le reducirá un 25% del valor de la multa.** Dicho pago deberá ser acreditado en el plazo señalado, presentando copia de la consignación del valor de la multa reducida efectuado en la Tesorería General de la República.



CUARTO: Del pago de las sanciones. De acuerdo a lo establecido en el artículo 45 de la LOSMA, las resoluciones de la Superintendencia que apliquen multa tienen mérito ejecutivo. El monto de la multa impuesta por la Superintendencia será a beneficio fiscal, y deberá ser pagado en la Tesorería General de la República, dentro del plazo de diez días hábiles, contado desde la fecha de notificación de la resolución sancionatoria, sin perjuicio de lo establecido en el artículo 56 ya citado. El pago de la multa deberá ser **acreditado** ante la Superintendencia, dentro de los diez días hábiles siguientes a la fecha en que ésta debió ser pagada.

Se hace presente que, el pago de la multa deberá efectuarse en la oficina correspondiente de la Tesorería General de la República o mediante la página web de dicho servicio, en la sección “pago de impuestos fiscales y aduaneros en línea” a través del siguiente enlace: <https://www.tgr.cl/pago-de-impuestos-fiscales-y-aduaneros/>. En ambos casos, para realizar el pago deberá utilizarse el **formulario de pago N° 110**.

El sitio web de esta Superintendencia dispuso un banner especial denominado “pago de multa”, que indica detalladamente las instrucciones para realizar adecuadamente el pago. Dicha información se puede obtener a través del siguiente enlace: <https://portal.sma.gob.cl/index.php/portal-regulados/pago-de-multas/>

El retardo en el pago de toda multa que aplique la Superintendencia en conformidad a la ley devengará los reajustes e intereses establecidos en el artículo 53 del Código Tributario.

Si el infractor fuere una persona jurídica, las personas naturales que la representen legalmente o que actúen en su nombre, serán subsidiariamente responsables del pago de la multa.

QUINTO: De la prescripción de la sanción. Las sanciones administrativas aplicadas de conformidad a esta ley prescribirán a los tres años desde la fecha en que la respectiva resolución sancionatoria haya quedado a firme. Esta prescripción se interrumpirá por la notificación del respectivo procedimiento de ejecución o de la formulación de cargos por incumplimiento, según la naturaleza de la sanción aplicada.

SEXTO: Consignación de la sanción en el Registro Público de Sanciones de la Superintendencia del Medio Ambiente. En virtud de lo establecido en el artículo 58 de la LOSMA y en el Decreto Supremo N° 31 del Ministerio del Medio Ambiente, del 20 de agosto de 2012, publicado en el Diario Oficial el día lunes 11 de febrero de 2013, que establece el Reglamento del Sistema Nacional de Información de Fiscalización Ambiental, y de los Registros Públicos de Resoluciones de Calificación Ambiental y de Sanciones; se instruye que una vez que la presente resolución sancionatoria quede a firme, se proceda a formular la anotación respectiva en el Registro Público de Sanciones de la Superintendencia del Medio Ambiente, en los términos establecidos en los artículos 17 y siguientes del Reglamento.

ANÓTESE, NOTIFÍQUESE, CÚMPLASE Y ARCHÍVESE

CLAUDIA PASTORE HERRERA
SUPERINTENDENTA DEL MEDIO AMBIENTE (S)

JAA/RCF/ISR

Superintendencia del Medio Ambiente, Gobierno de Chile

Sitio web: portal.sma.gob.cl



Notificación por carta certificada:

- Representante legal de Restaurantes Siany Dominique Diaz Casas E.I.R.L.
- Municipalidad de Huasco.

Notificación por correo electrónico:

- Dina Macarena Navarro Castillo.
- Antonella Rossana Sbarbaro Bergamasco.
- Lissete Ninoska Vega Vega.

C.C.:

- Gabinete, Superintendencia del Medio Ambiente.
- Oficina de Partes, Superintendencia del Medio Ambiente.
- Fiscalía, Superintendencia del Medio Ambiente
- División de Sanción y Cumplimiento, Superintendencia del Medio Ambiente.
- División de Fiscalización, Superintendencia del Medio Ambiente.
- Departamento de Seguimiento e Información Ambiental, Superintendencia del Medio Ambiente.
- Sección Control Sancionatorio, Superintendencia del Medio Ambiente.
- Ofical Regional de Atacama, Superintendencia del Medio Ambiente.

Rol D-221-2023

