

**RESUELVE PROCEDIMIENTO ADMINISTRATIVO
SANCIONATORIO ROL D-106-2024, SEGUIDO EN
CONTRA DE ALIMENTOS EL GLOBO S.A., TITULAR DE
“PLANTA MOLINERA EL GLOBO DE COLLIPULLI.”**

RESOLUCIÓN EXENTA N° 366

Santiago, 5 de marzo de 2025

VISTOS:

Lo dispuesto en el artículo segundo de la Ley N° 20.417, que establece la Ley Orgánica de la Superintendencia del Medio Ambiente (en adelante, “LOSMA”); en la Ley N° 19.300, sobre Bases Generales del Medio Ambiente; en el Decreto Supremo N° 38, de 11 de noviembre de 2011, del Ministerio del Medio Ambiente, que Establece Norma de Emisión de Ruidos Molestos Generados por Fuentes que indica (en adelante, “D.S. N° 38/2011 MMA”); en la Ley N° 19.880, que Establece Bases de los Procedimientos Administrativos que Rigen los Actos de los Órganos de la Administración del Estado; en el Decreto con Fuerza de Ley N° 3, de 13 de mayo de 2010, del Ministerio Secretaría General de la Presidencia, que Fija la Planta de la Superintendencia del Medio Ambiente; en el Decreto Supremo N° 70, de 28 de diciembre de 2022, del Ministerio del Medio Ambiente, que nombra a la Superintendente del Medio Ambiente; en la Resolución Exenta N° 2207, de 25 de noviembre de 2024, de la Superintendencia del Medio Ambiente, que Fija Organización Interna de la Superintendencia del Medio Ambiente y deja sin efecto resoluciones exentas que indica; en la Resolución Exenta RA N° 119123/73/2024, de 7 de marzo de 2024, de la Superintendencia del Medio Ambiente, que nombra Fiscal de la Superintendencia del Medio Ambiente; en la Resolución Exenta N° 491, de 31 de mayo de 2016, de la Superintendencia del Medio Ambiente, que Dicta Instrucción de Carácter General sobre Criterios para la Homologación de zonas del D.S. N° 38/2011 MMA; en la Resolución Exenta N° 867, de 16 de septiembre de 2016, de la Superintendencia del Medio Ambiente, que Aprueba Protocolo Técnico para la Fiscalización del D.S. N° 38/2011 MMA; en la Resolución Exenta N° 693, de 21 de agosto de 2015, de la Superintendencia del Medio Ambiente, que Aprueba Contenido y Formatos de las Fichas para Informe Técnico del Procedimiento General de Determinación del Nivel de Presión Sonora Corregido; en la Resolución Exenta N° 85, de 22 enero de 2018, de la Superintendencia del Medio Ambiente, que Aprueba Bases Metodológicas para la Determinación de Sanciones Ambientales - Actualización; en el expediente del procedimiento administrativo sancionatorio Rol D-106-2024; y en la Resolución N° 36, de 19 de diciembre de 2024, de la Contraloría General de la República, que Fija Normas sobre Exención del Trámite de Toma de Razón.

CONSIDERANDO:

**I. IDENTIFICACIÓN DEL SUJETO INFRACTOR Y DE
LA UNIDAD FISCALIZABLE**

1. El presente procedimiento administrativo sancionatorio, Rol D-106-2024, fue iniciado en contra de Alimentos El Globo S.A. (en adelante, “el titular”), Rol Único Tributario N° 90.152.000-3, titular del establecimiento denominado “Planta Molinera El Globo de Collipulli” (en adelante, e indistintamente “el establecimiento”, o “la unidad



fiscalizable”), ubicado en calle Avenida Dino Stagno N° 1020, comuna Collipulli, Región de la Araucanía.

II. ANTECEDENTES PREVIOS A LA INSTRUCCIÓN DEL PROCEDIMIENTO

2. Esta Superintendencia del Medio Ambiente (en adelante, “SMA”) recepcionó la denuncia singularizada en la **Tabla 1**, donde se indicó que se estarían generando ruidos molestos producto de las actividades desarrolladas por el titular. Específicamente, se denuncia ruidos correspondientes a motores y ventiladores.

Tabla 1. Denuncia recepcionada

N°	ID denuncia	Fecha de recepción	Nombre denunciante	Dirección
1	46-IX-2022	11 de febrero de 2022	Claudia Riffo González	Freire N° 815, comuna de Collipulli, Región de la Araucanía

3. Cabe tener presente que a raíz de la denuncia señalada anteriormente, esta Superintendencia remitió Carta de Advertencia al titular, N° 12/2022, de 30 de marzo de 2022, la cual fue respondida por el titular con fecha 6 de abril de 2022.

4. Con fecha 31 de julio de 2023, la División de Fiscalización (en adelante, “DFZ”) derivó a la División de Sanción y Cumplimiento, (en adelante, “DSC”), ambos de la SMA, el Informe de Fiscalización DFZ-2023-992-IX-NE, el cual contiene el acta de inspección ambiental de fecha 11 de abril de 2023 y sus respectivos anexos. Así, según consta en el Informe, en dicha fecha, un fiscalizador de esta Superintendencia se constituyó en el domicilio del denunciante individualizado en la Tabla 1, a fin de efectuar la respectiva actividad de fiscalización ambiental, que consta en el señalado expediente de fiscalización.

5. Según indica la Ficha de Evaluación de Niveles de Ruido, se consignó un incumplimiento a la norma de referencia contenida en el D.S. N° 38/2011 MMA. El resultado de dicha medición de ruido se resume en la siguiente tabla:

Tabla 2. Evaluación de medición de ruido

Fecha de la medición	Receptor	Horario de medición	Condición	NPC dB(A)	Ruido de Fondo dB(A)	Zona DS N°38/11	Límite [dB(A)]	Excedencia [dB(A)]	Estado
11 de abril de 2023	Receptor 1	Nocturno	Externa	60	No afecta	III	50	10	Supera
	Receptor 2	Nocturno	Externa	63	No afecta	III	50	13	Supera
	Receptor 3	Nocturno	Externa	59	No afecta	III	50	9	Supera

6. En razón de lo anterior, con fecha 9 de mayo de 2024, la Jefatura de DSC nombró como Fiscal Instructor titular a Pablo Elorrieta Rojas y como Fiscal Instructor suplente, a Andrés Esteban Carvajal Montero, a fin de investigar los hechos constatados en el informe de fiscalización singularizado; y, asimismo, formular cargos o adoptar todas las



medidas que considere necesarias para resguardar el medio ambiente, si a su juicio, existiere mérito suficiente para ello.

III. INSTRUCCIÓN DEL PROCEDIMIENTO SANCIONATORIO

A. Cargo formulado

7. Con fecha 29 de mayo de 2024, mediante Resolución Exenta N° 1 / Rol D-106-2024, esta Superintendencia formuló cargo que indica, en contra de Alimentos El Globo S.A., siendo notificada mediante carta certificada, dirigida al titular, siendo recepcionada en la oficina de correos de la comuna de Las Condes con fecha 31 de mayo de 2024, habiéndose entregado en el mismo acto, copia de la “Guía para la presentación de un Programa de Cumplimiento por infracciones a la Norma de Emisión de Ruidos”. Dicho cargo consistió, en lo siguiente:

Tabla 2. Formulación de cargos

N°	Hecho que se estima constitutivo de infracción	Norma que se considera infringida	Clasificación				
1	La obtención, con fecha 11 de abril de 2023, de unos Niveles de Presión Sonora Corregidos (NPC) de 60 dB(A) , de 63 dB(A) , y de 59 dB(A) , todas las mediciones efectuadas en horario nocturno, en condición externa y en receptores sensibles ubicados en Zona III.	D.S. N° 38/2011 MMA, Título IV, artículo 7: <i>“Los niveles de presión sonora corregidos que se obtengan de la emisión de una fuente emisora de ruido, medidos en el lugar donde se encuentre el receptor, no podrán exceder los valores de la Tabla N°1”:</i> <i>Extracto Tabla N° 1. Art. 7° D.S. N° 38/2011</i> <table><tr><th>Zona</th><th>De 21 a 7 horas [dB(A)]</th></tr><tr><td>III</td><td>50</td></tr></table>	Zona	De 21 a 7 horas [dB(A)]	III	50	Leves, conforme al numeral 3 del artículo 36 LOSMA.
Zona	De 21 a 7 horas [dB(A)]						
III	50						

B. Tramitación del procedimiento administrativo

8. Cabe hacer presente que la Res. Ex. N° 1/Rol D-106-2024, requirió de información a Alimentos El Globo S.A., con el objeto de contar con mayores antecedentes en relación al titular de la unidad fiscalizable y al hecho constitutivo de infracción.

9. Por su parte, habiéndose acompañado junto a la Res. Ex. N° 1/Rol D-106-2024, formulario de solicitud de reunión de asistencia al cumplimiento, el titular no presentó solicitud alguna para recibir asistencia asociada a la presentación de un programa de cumplimiento (en adelante, “PdC”).

10. El titular, pudiendo hacerlo, no presentó un PdC ni descargos, dentro de los plazos establecidos para tales efectos. Tampoco dio respuesta a requerimiento mencionado en el considerando 8° de la presente resolución.

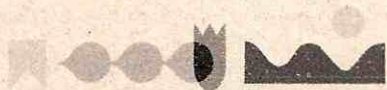

11. Finalmente, aquellos antecedentes del presente procedimiento administrativo sancionatorio que no se encuentren singularizados en el presente acto, forman parte del expediente Rol D-106-2024 y pueden ser consultados en la plataforma digital del Sistema Nacional de Información de Fiscalización Ambiental ("SNIFA")¹.

C. Dictamen

12. Con fecha 19 de febrero de 2025, mediante el Memorándum D.S.C. – Dictamen N° 19/2025, el Fiscal Instructor remitió a esta Superintendente el dictamen del presente procedimiento sancionatorio con propuesta de sanción, conforme a lo establecido en el artículo 53 de la LOSMA.

IV. SOBRE LA CONFIGURACIÓN DE LA INFRACCIÓN

A. Naturaleza de la infracción

13. En primer término, cabe indicar la unidad fiscalizable corresponde a una fuente emisora de ruidos, al tratarse de actividades productivas, de acuerdo a lo establecido en el artículo 6°, números 1 y 13 del D.S. N° 38/2011 MMA. Por lo tanto, se encuentra obligada a dar cumplimiento a los límites máximos permisibles contenidos en esta norma de emisión.

14. Luego, el hecho infraccional que dio lugar al procedimiento sancionatorio, se funda en un hecho objetivo, esto es, el incumplimiento del D.S. N° 38/2011 MMA, conforme fue constado en la actividad de fiscalización efectuada con fecha 11 de abril de 2023, y cuyos resultados se consignan en la respectiva acta de inspección ambiental.

15. Cabe precisar, que dicho hecho infraccional se identifica con el tipo establecido en la letra h), del artículo 35 de la LOSMA, esto es, el incumplimiento de una norma de emisión, en este caso el D.S. N° 38/2011 MMA.

B. Medios probatorios

16. De modo de dar cumplimiento a lo dispuesto en el inciso segundo del artículo 53 de la LOSMA, en el presente procedimiento sancionatorio se ha contado con los medios de prueba que a continuación se mencionan, los que serán ponderados en la configuración, clasificación y circunstancias del artículo 40 de la LOSMA, siguiendo el sistema de valoración de la prueba de la sana crítica, según lo dispone el artículo 51 de la LOSMA.

Tabla 3. Medios de prueba disponibles en el procedimiento sancionatorio

Medio de prueba	Origen
a. Acta de inspección de fecha 11 de abril de 2023	SMA
b. Reporte técnico	
c. IFA DFZ-2023-992-IX-NE	
d. Expediente de Denuncia 46-IX-2022	

¹ Disponible en la dirección: <https://snifa.sma.gob.cl/Sancionatorio/Ficha/3677>
Superintendencia del Medio Ambiente, Gobierno de Chile



Medio de prueba	Origen
e. Resolución Exenta N° 019456, de la Subsecretaría de Salud Pública, sobre autorización de funcionamiento del establecimiento	Titular, en respuesta a la carta de advertencia de fecha 30 de marzo de 2022
f. Resolución N° 078, del Ministerio de Salud, de 24 de marzo de 1999, que autoriza local de procesadora de avena	
g. Resoluciones Exentas N°7740 de 11 de mayo de 2012, N°7739 de 11 de mayo de 2012, N°5651 de 21 de octubre de 2020 y N° 5650 de 21 de octubre de 2020, todas de la Secretaría Regional Ministerial de Salud de la Región de la Araucanía	
h. Comprobante de pago de patente municipal	
i. 2 correos electrónicos sobre cierre de aberturas en planta	
j. Presupuesto de cierre de aberturas en planta	

17. Resulta relevante señalar que, respecto a los hechos constatados por funcionario que detente la calidad de ministro de fe, regirá lo dispuesto en el artículo 8 de la LOSMA, es decir, respecto de estos existe una presunción legal.

18. En seguida, se releva que todos los antecedentes mencionados, los cuales tienen por objetivo constatar el incumplimiento de la norma de emisión de ruidos, han sido analizados y validados por la División de Fiscalización de esta Superintendencia, a la luz de la metodología contenida en el D.S. N° 38/2011 MMA.

C. Conclusión sobre la configuración de la infracción

19. Considerando lo expuesto anteriormente, y teniendo en cuenta los principios de la lógica, las máximas de la experiencia y los conocimientos científicamente afianzados, corresponde señalar que se tiene por probado el hecho que funda la formulación de cargos contenida en la Res. Ex. N° 1 / D-106-2024, esto es, “[l]a obtención, con fecha 11 de abril de 2023, de unos Niveles de Presión Sonora Corregidos (NPC) de 60 dB(A), de 63 dB(A), y de 59 dB(A), todas las mediciones efectuadas en horario nocturno, en condición externa y en receptores sensibles ubicados en Zona III.”

V. SOBRE LA CLASIFICACIÓN DE LA INFRACCIÓN

20. Habiéndose configurado la infracción es necesario determinar, a continuación, su clasificación ya sea leve, grave o gravísima, conforme lo dispone el artículo 36 de la LOSMA.

21. En este sentido, en relación con el cargo formulado, se propuso en la formulación de cargos clasificar dicha infracción como leve², considerando que, de manera preliminar, se estimó que no era posible encuadrarlo en ninguno de los casos establecidos por los numerales 1° y 2° del citado artículo 36 de la LOSMA.

22. Al respecto, es de opinión de esta Superintendente mantener dicha clasificación, debido a que, de los antecedentes aportados al

² El artículo 36 N° 3, de la LOSMA, dispone que son infracciones leves los hechos, actos u omisiones que contravengan cualquier precepto o medida obligatoria y que no constituyan infracción gravísima o grave
Superintendencia del Medio Ambiente, Gobierno de Chile



presente procedimiento, no es posible colegir de manera fehaciente que se configure alguna de las causales que permitan clasificar la infracción como gravísima o grave, conforme a lo señalado en el acápite de valor de seriedad de este acto.

23. Por último, es pertinente hacer presente que de conformidad con lo dispuesto en la letra c) del artículo 39 de la LOSMA, las infracciones leves podrán ser objeto de amonestación por escrito o multa de una hasta mil unidades tributarias anuales.

VI. PONDERACIÓN DE LAS CIRCUNSTANCIAS DEL ARTÍCULO 40 DE LA LOSMA

24. La Superintendencia del Medio Ambiente ha desarrollado un conjunto de criterios que deben ser considerados al momento de ponderar la configuración de estas circunstancias a un caso específico, los cuales han sido expuestos en el documento de las Bases Metodológicas. A continuación, se hará un análisis respecto a la concurrencia de las circunstancias contempladas en el artículo 40 de la LOSMA en el presente caso. En dicho análisis deben entenderse incorporados los lineamientos contenidos en las Bases Metodológicas³.

25. A continuación, se expone la ponderación de las circunstancias del artículo 40 LOSMA que corresponde aplicar en el presente caso:

³ Disponible en línea en: <https://portal.sma.gob.cl/index.php/publicaciones/>.
Superintendencia del Medio Ambiente, Gobierno de Chile



Tabla 4. Ponderación de circunstancias del artículo 40 LOSMA

Circunstancias artículo 40 LOSMA		Ponderación de circunstancias
Beneficio económico		3,1 UTA. Se desarrollará en la Sección VI.A del presente acto.
Componente de afectación	Valor de seriedad	Beneficio económico obtenido con motivo de la infracción (letra c)
		Riesgo a la salud de carácter medio , se desarrollará en la Sección VI.B.1.1. del presente acto.
		El número de personas cuya salud pudo afectarse por la infracción (letra b)
		727 personas. Se desarrollará en la Sección VI.B.1.2. del presente acto.
	Factores de Disminución	El detrimento o vulneración a un Área Silvestre Protegida del Estado (ASPE) (letra h)
		El establecimiento no se ubica ni afecta un ASPE.
		Importancia de la vulneración al sistema jurídico de protección ambiental (letra i)
		La infracción generó una vulneración en una ocasión al D.S. N° 38/2011 MMA. Se desarrollará en la Sección VI.B.1.3. el presente acto.
	Factores de Incremento	Cooperación eficaz (letra i)
		Concurre parcialmente , ya que contestó todo lo requerido en carta de advertencia. Sin embargo, el requerimiento de información contenido en la formulación de cargos no fue evacuado en tiempo y forma.
		Irreprochable conducta anterior (letra e)
		Concurre , dado que no existen antecedentes para su descarte.
	Factores de Incremento	Medidas correctivas (letra i)
		No concurre pues no se demostró aplicación de medidas de mitigación de ruidos adoptadas de manera voluntaria. En este sentido, los antecedentes contenidos en respuesta a la carta de advertencia, solo dan cuenta de presupuestos, mas no de obras materiales concretadas en materia de control de ruidos.
		Grado de participación (letra d)
		Se descarta pues la atribución de responsabilidad de la infracción es a título de autor.
	Factores de Incremento	La intencionalidad en la comisión de la infracción (letra d)
		No concurre , dado que no existen antecedentes para su aplicación.
	Factores de Incremento	La conducta anterior del infractor (letra e)
		No concurre , en cuanto no existen antecedentes que permitan sostener su aplicación.



Circunstancias artículo 40 LOSMA			Ponderación de circunstancias
		Falta de cooperación (letra i)	Concurre parcialmente , pues no respondió ninguno de los ordinales del Resuelvo VIII de la Res. Ex. N° 1 / Rol D-106-2024. Sin embargo, respondió todo lo requerido en la carta de advertencia de 30 de marzo de 2022.
		Incumplimiento de MP (letra i)	No aplica , pues no se han ordenado medidas provisionales pre - procedimentales o procedimentales asociadas al presente procedimiento.
	Tamaño económico	La capacidad económica del infractor (letra f)	Esta circunstancia considera tamaño económico y capacidad de pago ⁴ . De conformidad a la información auto declarada del SII del año tributario 2024 (correspondiente al año comercial 2023), el titular corresponde a la categoría de tamaño económico Grande N° 3 . Por tanto, no procede la aplicación de un ajuste para la disminución del componente de afectación de la sanción.
	Incumplimiento de PdC	El cumplimiento del programa señalado en la letra r) del artículo 3° (letra g)	No aplica , dado que no se ha ejecutado insatisfactoriamente un programa de cumplimiento

⁴ La capacidad de pago tiene relación con la situación financiera específica del infractor en el momento de la aplicación de la sanción pecuniaria normalmente no es conocida por esta Superintendencia de forma previa a la determinación de sanciones. Este aspecto es considerado de forma eventual, excepcional y a solicitud expresa del infractor una vez que tome conocimiento de las sanciones respectivas, debiendo proveer la información correspondiente para acreditar que efectivamente se encuentra en situación de dificultad financiera para hacer frente a estas.



A. El beneficio económico obtenido con motivo de la infracción (letra c), del artículo 40 LOSMA)

26. La configuración y el análisis de los escenarios que se describen a continuación, fueron efectuados considerando la situación existente durante la actividad de medición de ruido efectuada con fecha 11 de abril de 2023 ya señalada, en donde se registraron excedencias de **10 dB(A), 13 dB(A) y 9 dB(A)**, en las condiciones indicadas en la tabla 2 de la presente resolución, siendo el ruido emitido por Planta Molinera El Globo de Collipulli.

A.1. Escenario de cumplimiento

27. Este se determina a partir de los costos asociados a las acciones o medidas de mitigación de ruidos que, de haber sido implementadas de forma oportuna, hubiesen posibilitado el cumplimiento de los límites de presión sonora establecidos en el D.S. N° 38/2011 y, por lo tanto, evitado el incumplimiento. Las medidas identificadas como las más idóneas para haber evitado la excedencia de la norma por parte del establecimiento objeto del presente procedimiento y sus respectivos costos son los siguientes:

Tabla 5. Costos de medidas que hubiesen evitado la infracción en un escenario de cumplimiento⁵

Medida	Costo (sin IVA)		Referencia /Fundamento
	Unidad	Monto	
Instalación de pantalla acústica perimetral de 4,8 metros de alto con cumbrera de 1 metro, con planchas de 10 kg/m ² de densidad superficial ⁶ .	\$	27.708.800.	Medida provisional asociada al procedimiento Rol D-169-2019.
Costo total que debió ser incurrido	\$	27.708.800	

28. En relación a las medidas y costos señalados anteriormente cabe indicar que dada la falta de identificación de los dispositivos emisores de ruido se ha considerado como medida del escenario de cumplimiento la implementación de una barrera acústica a lo largo del deslinde orientado hacia los receptores sensibles que presentan superación.

29. Bajo un supuesto conservador, se considera que los costos de las medidas de mitigación debieron haber sido incurridos, al menos, de forma previa a la fecha de fiscalización ambiental en la cual se constató la excedencia de la norma, el día 11 de abril de 2023.

A.2. Escenario de incumplimiento

30. Este se determina a partir de los costos que han sido incurridos por motivo de la infracción -en este caso, los costos asociados a medidas de

⁵En el caso de costos en UF, su expresión en pesos se efectúa en base al valor promedio de la UF del mes en que el costo debió ser incurrido.

⁶Se ha determinado una distancia de 160 metros lineales según fotointerpretación de imagen satelital de Google Earth de fecha 12 de noviembre de 2023, lo cual ha sido ponderado por un costo de \$173.180/metro lineal según MP ROL D-169-2019.



mitigación de ruidos u otros costos incurridos por motivo de la excedencia de la norma-, y las respectivas fechas o periodos en que estos fueron incurridos.

31. De acuerdo a los antecedentes disponibles en el procedimiento, el titular no ha acreditado la implementación de medidas de naturaleza mitigatoria o haber incurrido en algún costo asociado a la infracción.

32. Respecto de los costos asociados a la implementación de medidas de mitigación que no han sido ejecutadas a la fecha del presente acto, bajo un supuesto conservador para efectos de la modelación, se considera que estos son incurridos en la fecha estimada de pago de multa, configurando un beneficio económico por el retraso de estos costos hasta dicha fecha.

A.3. Determinación del beneficio económico

33. En la siguiente tabla se resume el origen del beneficio económico, que resulta de la comparación de los escenarios de cumplimiento e incumplimiento, así como también el resultado de la aplicación del método de estimación de beneficio económico utilizado por esta Superintendencia. Para efectos de la estimación, se consideró una fecha de pago de multa al 25 de marzo de 2025, y una tasa de descuento de 8,6%, estimada en base a información de referencia del rubro de procesamiento de alimentos. Los valores en UTA se encuentran expresados al valor de la UTA del mes de febrero de 2025.

Tabla 6. Resumen de la ponderación de Beneficio Económico

Costo que origina el beneficio	Costos retrasados		Beneficio económico (UTA)
	\$	UTA	
Costos retrasados por la implementación de medidas por motivo de la infracción, de forma posterior a la constatación de esta.	27.708.800	34,3	3,1

34. Por lo tanto, la presente circunstancia será considerada en la determinación de la sanción específica aplicable a la infracción.

B. Componente de afectación

B.1. Valor de seriedad

B.1.1 *La importancia del daño causado o del peligro ocasionado (letra a), del artículo 40 LOSMA)*

35. La letra a) del artículo 40 de la LOSMA se vincula a los efectos ocasionados por la infracción cometida, estableciendo dos hipótesis de procedencia: la ocurrencia de un daño o de un peligro atribuible a una o más infracciones cometidas por el infractor.

36. Es importante destacar que el concepto de daño al que alude la letra a) del artículo 40 de la LOSMA, es más amplio que el concepto de daño ambiental del artículo 2 letra e) de la Ley N° 19.300, referido también en los numerales 1 letra a) y 2 letra a) del artículo 36 de la LOSMA. De esta forma, su ponderación procederá siempre que se genere un menoscabo o afectación que sea atribuible a la infracción cometida, se trate o no de un daño



ambiental. En consecuencia, se puede determinar la existencia de un daño frente a la constatación de afectación a la salud de las personas y/o menoscabo al medio ambiente, sean o no significativos los efectos ocasionados.

37. En el presente caso, no existen antecedentes que permitan confirmar la generación de un daño producto de la infracción, al no haberse constatado una pérdida, disminución, detrimento o menoscabo al medio ambiente o uno o más de sus componentes, ni afectación a la salud de las personas que sea consecuencia directa de la infracción constatada. Por lo tanto, el daño no está acreditado en el presente procedimiento sancionatorio.

38. En cuanto al concepto de peligro, los tribunales ambientales han indicado que “[d]e acuerdo al texto de la letra a) del artículo 40, existen dos hipótesis diversas que permiten configurarla. La primera de ellas, es de resultado, que exige la concurrencia de un daño; mientras que la segunda, es una hipótesis de peligro concreto, de ahí que el precepto hable de “peligro ocasionado”, es decir, requiere que se haya presentado un riesgo de lesión, más no la producción de la misma.”⁷. Vale decir, la distinción que realizan los tribunales entre el daño y el peligro indicados en la letra a) del artículo 40 de la LOSMA, se refiere a que en la primera hipótesis -daño- la afectación debe haberse producido, mientras que en la segunda hipótesis -peligro ocasionado- basta con que exista la posibilidad de una afectación, es decir, un riesgo. Debido a lo anterior, para determinar el peligro ocasionado, se debe determinar si existió o no un riesgo de afectación.

39. Conforme a lo ya indicado, el Servicio de Evaluación Ambiental (en adelante, “SEA”) definió el concepto de riesgo como la “probabilidad de ocurrencia del efecto adverso sobre el receptor”⁸. En este sentido, el mismo organismo indica que, para evaluar la existencia de un riesgo, se deben analizar dos requisitos: a) si existe un peligro⁹ y b) si se configura una ruta de exposición que ponga en contacto dicho peligro con un receptor sensible¹⁰, sea esta completa o potencial¹¹. El SEA ha definido el peligro como “capacidad intrínseca de una sustancia, agente, objeto o situación de causar un efecto adverso sobre un receptor”¹². Conforme a lo anterior, para determinar si existe un riesgo, a continuación, se evaluará si en el presente procedimiento los antecedentes permiten concluir que existió un peligro, y luego si existió una ruta de exposición a dicho peligro.

⁷ Iltre. Segundo Tribunal Ambiental, sentencia en causa Rol R-128-2016, de fecha 31 de marzo de 2017 [caso MOP – Embalse Ancoa]

⁸ Servicio de Evaluación Ambiental. 2012. “Guía de evaluación de impacto ambiental, riesgo para la salud de la población”. pág. 19. Disponible en línea:

http://www.sea.gob.cl/sites/default/files/migration_files/20121109_GUIA_RIESGO_A_LA_SALUD.pdf

⁹ En este punto, debe indicarse que el concepto de “peligro” desarrollado por el SEA se diferencia del concepto desarrollado por los tribunales ambientales de “peligro ocasionado” contenido en la letra a) del artículo 40 de la LOSMA.

¹⁰ Servicio de Evaluación Ambiental. 2012. “Guía de evaluación de impacto ambiental, riesgo para la salud de la población”. pág. 19. Disponible en línea:

http://www.sea.gob.cl/sites/default/files/migration_files/20121109_GUIA_RIESGO_A_LA_SALUD.pdf

¹¹ Véase Servicio de Evaluación Ambiental. 2012. “Guía de evaluación de impacto ambiental, riesgo para la salud de la población”. Al respecto, una ruta de exposición completa, es la que se configura cuando se presentan todos los elementos enlistados en la página 39 del documento, y una ruta de exposición potencial es aquella a la que le falta uno o más de los elementos indicados, pero respecto de la cual existe información disponible que indica que la exposición es probable.

¹² Ídem.



40. En relación al primer requisito relativo a la existencia de un peligro, entendido como capacidad intrínseca de una sustancia, agente, objeto o situación de causar un efecto adverso sobre un receptor, el conocimiento científicamente afianzado ha señalado que los efectos adversos del ruido sobre la salud de las personas, reconocidos por la Organización Mundial de la Salud¹³ y otros organismos como la Agencia de Protección Ambiental de EEUU, y el Programa Internacional de Seguridad Química (IPCA), son: efectos cardiovasculares, respuestas hormonales (hormonas de estrés) y sus posibles consecuencias sobre el metabolismo humano y sistema inmune, rendimiento en el trabajo y la escuela, molestia, interferencia en el comportamiento social (agresividad, protestas y sensación de desamparo), interferencia con la comunicación oral, efectos sobre fetos y recién nacidos y efectos sobre la salud mental¹⁴.

41. Ahora bien, respecto al peligro específico del ruido nocturno, se puede señalar que existe evidencia suficiente de sus efectos inmediatos sobre el sueño y calidad de vida y bienestar. Respecto a la calidad del sueño, el ruido nocturno, genera efectos como: despertares nocturnos o demasiado temprano, prolongación del período del comienzo del sueño, dificultad para quedarse dormido, fragmentación del sueño, reducción del período del sueño e incremento de la movilidad media durante el sueño. Respecto a la calidad de vida y bienestar, existe evidencia para efectos como molestias durante el sueño y uso de somníferos y sedantes. También, el ruido nocturno puede afectar condiciones médicas, provocando insomnio (diagnosticado por un profesional médico). Además de efectos directos en el sueño, el ruido durante el sueño, provoca: incremento de la presión arterial, de la tasa cardíaca y de la amplitud del pulso, vasoconstricción, cambios en la respiración, arritmias cardíacas, incremento del movimiento corporal y procesos de excitación de los sistemas nervioso central y vegetativo¹⁵.

42. Asimismo, la exposición al ruido tiene un impacto negativo en la calidad de vida de las personas por cuanto incide en la generación de efectos emocionales negativos, tales como irritabilidad, ansiedad, depresión, problemas de concentración, agitación y cansancio, siendo mayor el efecto cuanto más prolongada sea la exposición al ruido¹⁶.

43. Conforme a lo indicado en los considerandos anteriores, el ruido es un agente con la capacidad intrínseca de causar un efecto adverso sobre un receptor, por lo que se configura el primer requisito del riesgo, o sea, el peligro del ruido.

44. Por otra parte, es posible afirmar que la infracción generó un riesgo a la salud de la población, puesto que, en el presente caso, se verificaron los elementos para configurar una ruta de exposición completa¹⁷. Lo anterior, debido a que existe

¹³ World Health Organization Regional Office for Europe. Night Noise Guidelines for Europe (2009). WHO Regional Office for Europe Publications. Disponible online en: <http://www.euro.who.int/en/health-topics/environment-and-health/noise/publications/2009/night-noise-guidelines-for-europe>.

¹⁴ Guía OSMAN Andalucía. Ruido y Salud (2010), página 19.

¹⁵ *Ibíd.*, páginas 22-27.

¹⁶ *Ibíd.*

¹⁷ La ruta de exposición completa se configura cuando todos los siguientes elementos están presentes: Una fuente contaminante, por ejemplo, una chimenea o derrame de combustible; un mecanismo de salida o liberación del contaminante; medios para que se desplace el contaminante, como las aguas subterráneas, el suelo y el subsuelo, el agua superficial, la atmósfera, los sedimentos y la biota, y mecanismos de transporte; un punto de exposición o un lugar específico en el que la población puede entrar en contacto con el contaminante; una vía de exposición por medio de la que los contaminantes se introducen o entran en contacto con el cuerpo (para contaminantes químicos, las vías de exposición son inhalación [p. ej., gases y partículas en suspensión], ingesta [p. ej., suelo, polvo, agua, alimentos] y contacto dérmico [p. ej., suelo, baño en agua]); y una población receptora que esté expuesta o potencialmente expuesta a los contaminantes.

Superintendencia del Medio Ambiente, Gobierno de Chile



una fuente de ruido identificada, se identifica al menos un receptor cierto¹⁸ y un punto de exposición (receptores identificados en la ficha de medición de ruidos como Receptor N°1, Receptor N°2 y Receptor N°3, de la actividad de fiscalización realizada en el domicilio de los receptores) y un medio de desplazamiento, que en este caso es el aire, y las paredes que transfieren las vibraciones. En otras palabras, se puede afirmar que, al constatare la existencia de personas expuestas al peligro ocasionado por el nivel de presión sonora emitida por la fuente, cuyo valor registrado excedió los niveles permitidos por la norma, se configura una ruta de exposición completa y, por tanto, se configura, a su vez, un riesgo.

45. Una vez determinada la existencia de un riesgo, corresponde ponderar su importancia. La importancia alude al rango de magnitud, entidad o extensión de los efectos generados por la infracción, o infracciones, atribuidas al infractor. Esta ponderación permitirá que este elemento sea incorporado en la determinación de la respuesta sancionatoria que realiza la SMA.

46. Al respecto, es preciso considerar que los niveles permitidos de presión sonora establecidos por medio del D.S. N° 38/2011 fueron definidos con el objetivo de proteger la salud de las personas, en base a estudios que se refieren a los límites tolerables respecto del riesgo a la salud que el ruido puede generar. Por tanto, es posible afirmar razonablemente que a mayor nivel de presión sonora por sobre el límite normativo, mayor es la probabilidad de ocurrencia de efectos negativos sobre el receptor, es decir, mayor es el riesgo ocasionado.

47. En este sentido, la emisión de un nivel de presión sonora de 63 dB(A), en horario nocturno, que conllevó una superación respecto del límite normativo de 13 dB(A), corresponde a una emisión superior a este límite, puesto que implica un aumento en un factor multiplicativo de 20.0 en la energía del sonido¹⁹ aproximadamente, respecto a aquella permitida para el nivel de ruido tolerado por la norma. Lo anterior da cuenta de la magnitud de la contaminación acústica generada por la actividad del titular.

48. Como ya fue señalado, otro elemento que incide en la magnitud del riesgo es el tiempo de exposición al ruido por parte del receptor. Al respecto, según los casos que esta Superintendencia ha tramitado en sus años de funcionamiento, le permiten inferir que los equipos y maquinarias emisoras de ruido tienen un funcionamiento periódico, puntual o continuo²⁰. De esta forma, ante la falta de presentación de antecedentes por parte del titular, y considerando la denuncia y acta de fiscalización ambiental, se ha realizado una estimación de funcionamiento basada en la homologación de equipos y maquinarias de similar función, se ha determinado para este caso una frecuencia de funcionamiento periódica en relación con la exposición al ruido en donde, acorde a la constatación de la superación, esta exposición sólo

¹⁸ SEA, 2012. Guía de Evaluación de impacto ambiental riesgo para la salud de la población en el SEIA. Concepto de riesgo en el artículo 11 de la Ley N°19.300, página N°20.

¹⁹Canadian Centre for Occupational Health and Safety. Disponible en línea en: https://www.ccohs.ca/oshanswers/phys_agents/noise_basic.html

²⁰. Por **funcionamiento puntual** se entiende aquellas actividades que se efectúan una vez o más, pero que no se realizan con periodicidad, estimándose que estas son menores a 168 horas de funcionamiento al año. Por **funcionamiento periódico**, se entenderá aquellas actividades que se realizan en intervalos regulares de tiempo o con cierta frecuencia, descartando una frecuencia de funcionamiento puntual o continua, las horas de funcionamiento anual varían entre 168 y 7280 horas. Finalmente, por **funcionamiento continuo**, se refiere a aquellos equipos, maquinarias, entre otros, que funcionan todo el tiempo y su frecuencia de funcionamiento anual se encuentra dentro de un rango mayor a 7280 horas.

Superintendencia del Medio Ambiente, Gobierno de Chile



superaría el límite normativo durante el horario nocturno²¹, en base a un criterio de horas proyectadas a un año de funcionamiento de la unidad fiscalizable.

49. En razón de lo expuesto, es posible sostener que la superación de los niveles de presión sonora, sumado a la frecuencia de funcionamiento y por ende la exposición al ruido constatada durante el procedimiento sancionatorio, permite inferir que **efectivamente se ha generado un riesgo a la salud de carácter medio, y, por lo tanto, será considerado en esos términos en la determinación de la sanción específica.**

B.1.2 El número de personas cuya salud pudo afectarse por la infracción (letra b), del artículo 40 LOSMA)

50. Mientras en la letra a) se pondera la importancia del peligro concreto –riesgo– ocasionado por la infracción, esta circunstancia introduce un criterio numérico de ponderación, que recae exclusivamente sobre la cantidad de personas que podrían haber sido afectadas en base al riesgo que se haya determinado en función de la ponderación de la letra a). Si bien los antecedentes acompañados en el presente procedimiento han permitido constatar la existencia de peligro para la salud de las personas, esta circunstancia del artículo 40 de la LOSMA no requiere que se produzca un daño o afectación, sino solamente la posibilidad de afectación asociada a un riesgo a la salud sea este significativo o no.

51. El razonamiento expuesto en el párrafo precedente ha sido corroborado por la Excelentísima Corte Suprema, en sentencia de fecha 04 de junio de 2015, dictada en autos caratulados “Sociedad Eléctrica Santiago S.A contra Superintendencia del Medio Ambiente”, Rol N° 25931-2014, disponiendo: *“a juicio de estos sentenciadores, no requiere probar que se haya afectado la salud de las personas, sino que debe establecerse la posibilidad de la afectación, cuestión que la SMA realizó en monitoreos nocturnos en que quedó establecido la superación de los niveles establecidos en el Decreto Supremo N° 146 del año 1997”.*

52. Con el objeto de determinar el número de eventuales afectados por los ruidos emitidos desde la fuente emisora, se procedió a evaluar el número de habitantes que se ven potencialmente afectados debido a las emisiones de dicha fuente. Para lo anterior se procedió, en primera instancia, a establecer un Área de Influencia (en adelante, “AI”) de la fuente de ruido, considerando que ésta se encuentra en una Zona III.

53. Para determinar el AI, se consideró el hecho que la propagación de la energía sonora se manifiesta en forma esférica, así como su correspondiente atenuación con la distancia, la que indica que al doblarse la distancia se disminuye 6 dB(A) la presión sonora. Para lo anterior, se utilizó la expresión que determina que la amplitud del nivel de presión del sonido emitido desde una fuente puntual es, en cada punto, inversamente proporcional a la distancia de la fuente.

54. Del mismo, modo considerando que también existen fenómenos físicos que afectarían la propagación del sonido, atenuándola como por ejemplo, la divergencia geométrica, la reflexión y la difracción en obstáculos sólidos, y la refracción y la formación de sombras por los gradientes de viento y temperatura; debido principalmente a que las

²¹ Por tanto, no será ponderado el funcionamiento diurno en la presente circunstancia.



condiciones del medio de propagación del sonido no son ni homogéneas ni estables; y dado el conocimiento empírico adquirido por esta SMA en sus años de funcionamiento, a través de cientos de casos analizados de infracciones al D.S. N° 38/2011 MMA, le han permitido actualizar su estimación del AI, incorporando un factor de atenuación ($Fa_{(\Delta L)}$) del radio del AI orientado a aumentar la representatividad del número de personas afectadas en función de las denuncias presentadas ante esta Superintendencia. En base a lo anterior, la fórmula actualizada a utilizar, para la determinación del número de personas, corresponde a:

$$L_p = L_x - 20 \log_{10} \frac{r}{r_x} - Fa_{(\Delta L)} \text{ db}^{22}$$

Donde,

- L_x : Nivel de presión sonora medido.
 r_x : Distancia entre fuente emisora y receptor donde se constata excedencia.
 L_p : Nivel de presión sonora en cumplimiento de la normativa.
 r : Distancia entre fuente emisora y punto en que se daría cumplimiento a la normativa (radio del AI).
 Fa : Factor de atenuación.
 ΔL : Diferencia entre Nivel de Presión Sonora medido y Nivel de Presión Sonora en cumplimiento normativo.

55. En base a lo anterior, considerando el máximo registro obtenido desde el receptor sensible el día 11 de abril de 2023, que corresponde a 13 dB(A) y la distancia lineal que existe entre la fuente de ruido y el receptor en donde se constató excedencia de la normativa, se obtuvo un radio del AI aproximado de 441 metros desde la fuente emisora.

56. En segundo término, se procedió entonces a interceptar dicha AI con la información de la cobertura georreferenciada de las manzanas censales²³ del Censo 2017²⁴, para la comuna de Collipulli, en la Región de la Araucanía, con lo cual se obtuvo el número total de personas existentes en cada una de las intersecciones entre las manzanas censales y el AI, bajo el supuesto que la distribución de la población determinada para cada manzana censal es homogénea, tal como se presenta en la siguiente imagen:

²² Fórmula de elaboración propia, basada en la "Atenuación del ruido con la distancia". Harris, Cyril, Manual para el control de ruido Instituto de estudios de administración local, Madrid, 1977. Página 74.

²³ Manzana censal: unidad geográfica básica con fines estadísticos que conforman zonas censales en áreas urbanas. Contiene un grupo de viviendas contiguas o separadas, edificios, establecimientos y/o predios, delimitados por rasgos geográficos, culturales y naturales.

²⁴ <http://www.censo2017.cl/servicio-de-mapas/>
Superintendencia del Medio Ambiente, Gobierno de Chile



Imagen 1. Intersección manzanas censales y AI



Fuente: Elaboración propia en base a software QGIS 3.36.0 e información georreferenciada del Censo 2017.

57. A continuación, se presenta la información correspondiente a cada manzana censal del AI definida, indicando: ID correspondiente por manzana censal, ID definido para el presente procedimiento sancionatorio (ID PS), sus respectivas áreas totales y número de personas en cada manzana. Asimismo, se indica la cantidad estimada de personas que pudieron ser afectadas, determinada a partir de proporción del AI sobre el área total, bajo el supuesto que la distribución de la población determinada para cada manzana censal es homogénea.

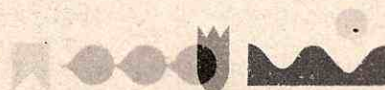
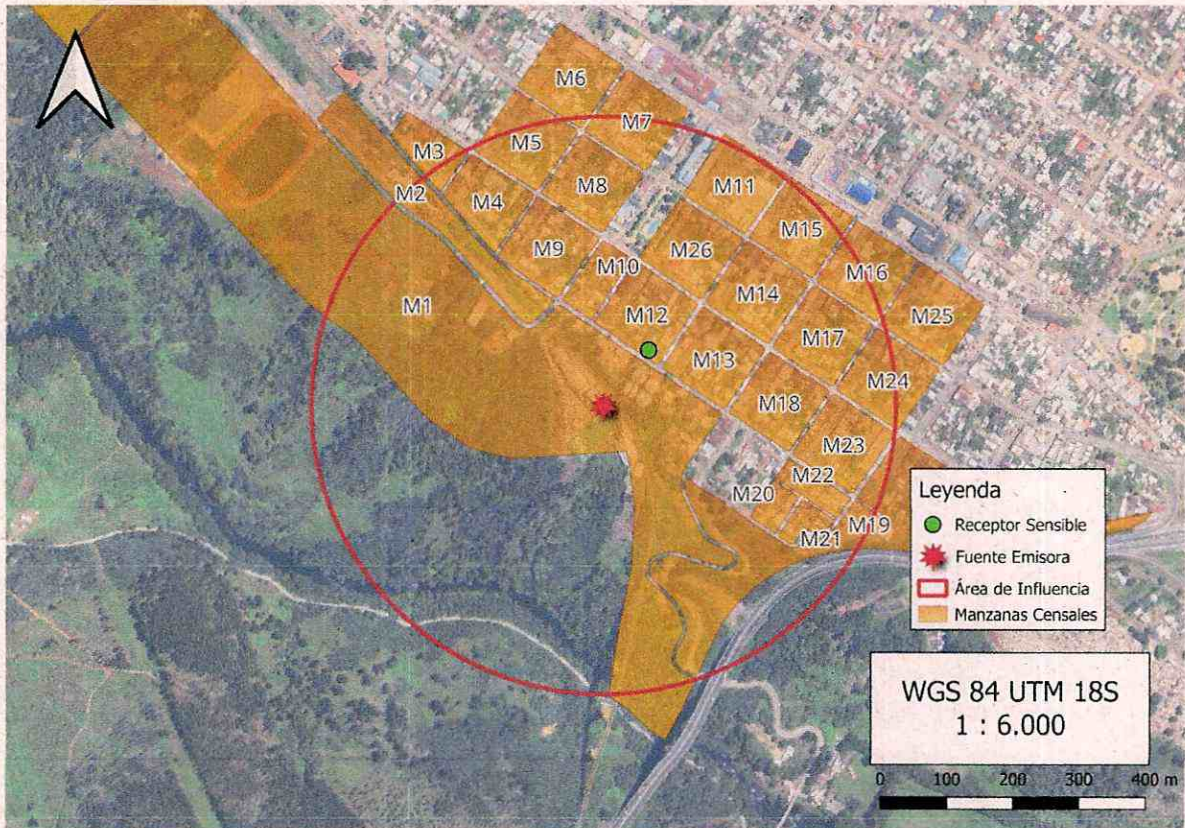
Tabla 7. Distribución de la Población Correspondiente a Manzanas Censales

IDPS	ID Manzana Censo	N° de Personas	Área aprox.(m²)	A. Afectada aprox. (m²)	% de Afectación aprox.	Afectados aprox.
M1	9202031001002	45	251.193,86	141.255,07	56,23	25
M2	9202031001003	30	21.051,91	11.117,06	52,81	16
M3	9202031001009	12	6.719,34	1.372,85	20,43	2
M4	9202031001010	20	10.714,27	10.714,27	100,00	20
M5	9202031001011	63	12.793,02	9.028,40	70,57	44
M6	9202031001012	44	13.345,84	292,50	2,19	1
M7	9202031001013	44	12.778,23	6.545,13	51,22	23
M8	9202031001014	33	12.395,26	12.395,26	100,00	33
M9	9202031001015	44	12.540,90	12.540,90	100,00	44
M10	9202031001016	24	5.892,51	5.892,51	100,00	24
M11	9202031001019	13	12.589,80	11.880,96	94,37	12

IDPS	ID Manzana Censo	N° de Personas	Área aprox.(m²)	A. Afectada aprox. (m²)	% de Afectación aprox.	Afectados aprox.
M12	9202031001021	57	12.711,21	12.711,21	100,00	57
M13	9202031001022	54	12.707,87	12.707,87	100,00	54
M14	9202031001023	68	12.894,15	12.894,15	100,00	68
M15	9202031001024	27	12.831,46	10.870,47	84,72	23
M16	9202031001025	40	12.275,98	5.309,51	43,25	17
M17	9202031001026	23	12.287,16	12.287,16	100,00	23
M18	9202031001027	59	12.107,59	12.107,59	100,00	59
M19	9202031001029	58	59.240,51	30.091,20	50,79	29
M20	9202031001030	36	3.111,94	3.111,94	100,00	36
M21	9202031001031	29	2.652,33	2.652,33	100,00	29
M22	9202031001032	40	4.139,13	4.139,13	100,00	40
M23	9202031001033	24	12.496,40	12.496,40	100,00	24
M24	9202031001034	37	12.766,21	7.583,91	59,41	22
M25	9202031001035	66	12.860,04	44,10	0,34	0
M26	9202031001901	27	189.182,94	12.769,03	6,75	2

Fuente: Elaboración propia a partir de información de Censo 2017.

58. En consecuencia, de acuerdo con lo presentado en la tabla anterior, el número de personas que se estimó como potencialmente afectadas por la fuente emisora, que habitan en el buffer identificado como AI, es de **727 personas**.

59. Por lo tanto, la **presente circunstancia será considerada en la determinación de la sanción específica aplicable a la infracción**.

B.1.3 La importancia de la vulneración al sistema jurídico de protección ambiental (letra i), del artículo 40 LOSMA)

60. La importancia de la vulneración al sistema jurídico de protección ambiental es una circunstancia que permite valorar la relevancia que un determinado incumplimiento ha significado para el sistema regulatorio ambiental, más allá de los efectos propios que la infracción ha podido generar. La valoración de esta circunstancia permite que la sanción cumpla adecuadamente su fin preventivo, y que se adecúe al principio de proporcionalidad entre la infracción y la sanción.

61. Cada infracción cometida afecta la efectividad del sistema jurídico de protección ambiental, pero esta consecuencia negativa no tendrá siempre la misma seriedad, sino que dependerá de la norma específica que se ha incumplido, así como la manera en que ha sido incumplida. Al ponderar la importancia de la vulneración al sistema jurídico de protección ambiental se debe considerar aspectos como: el tipo de norma infringida, su rol dentro del esquema regulatorio ambiental, su objetivo ambiental y las características propias del incumplimiento que se ha cometido a la norma.

62. Dado que se trata de una circunstancia que se refiere a la importancia de la norma infringida y las características de su incumplimiento, concurre necesariamente en todos los casos en los cuales la infracción es configurada. Esto se diferencia de



las circunstancias que se relacionan con los efectos de la infracción, las que pueden concurrir o no dependiendo de las características del caso.

63. En el presente caso la infracción cometida implica la vulneración de la norma de emisión de ruidos, establecida mediante el D.S. N° 38/2011 MMA, la cual, de acuerdo con su artículo primero, tiene por objetivo *“proteger la salud de la comunidad mediante el establecimiento de niveles máximos de emisión de ruido generados por las fuentes emisoras de ruido que esta norma regula”*. Los niveles máximos de emisión de ruidos se establecen en términos del nivel de presión sonora corregido, medidos en el receptor sensible. Estos límites son diferenciados de acuerdo con la localización del receptor, según la clasificación por zonas establecida en la norma, así como por el horario en que la emisión se constata, distinguiendo horario diurno y nocturno.

64. La relevancia de este instrumento para el sistema regulatorio ambiental chileno radica en que la emisión de niveles de presión sonora por sobre los límites establecidos en la norma vulnera el objetivo de protección a la salud de la población, de los riesgos propios de la contaminación acústica, encontrándose en todos los casos un receptor expuesto al ruido generado, ocasionándose un riesgo a la salud y potencialmente un detrimento en la calidad de vida de las personas expuestas. Cabe agregar, asimismo, que esta corresponde a la única norma que regula de forma general y a nivel nacional los niveles de ruido a los cuales se expone la comunidad, aplicándose a un gran número de actividades productivas, comerciales, de esparcimiento y de servicios, faenas constructivas y elementos de infraestructura, que generan emisiones de ruido.

65. En el mismo sentido, solo fue posible constatar por medio del instrumental y metodologías establecidas en la norma de emisión, **una ocasión** de incumplimiento de la normativa –imputado en la formulación de cargos–, cuya importancia se ve determinada por la magnitud de excedencia de **trece decibeles** por sobre el límite establecido en la norma en horario nocturno en Zona III, constatado con fecha 11 de abril de 2023. No obstante lo anterior, dado que la vulneración a la norma de ruidos se encuentra necesariamente asociada a la generación de un riesgo a la salud de las personas, la magnitud de la excedencia en términos de su consideración en el valor de seriedad de la infracción, ha sido ponderada en el marco de la letra a) del artículo 40 de la LOSMA.

66. En virtud de lo anteriormente expuesto, estese a lo que resolverá esta Superintendenta.

RESUELVO:

PRIMERO: Atendido lo expuesto en la presente resolución, respecto al hecho infraccional consistente en: *“La obtención, con fecha 11 de abril de 2023, de unos Niveles de Presión Sonora Corregidos (NPC) de 60 dB(A), de 63 dB(A), y de 59 dB(A), todas las mediciones efectuadas en horario nocturno, en condición externa y en receptores sensibles ubicados en Zona III,”* que generó el incumplimiento del D.S. N° 38/2011 MMA; **aplíquese a Alimentos El Globo S.A, Rol Único Tributario N° 90.152.000-3, la sanción consistente en una multa de cincuenta y dos unidades tributarias anuales (52 UTA).**

SEGUNDO: Recursos que proceden contra esta resolución y beneficio del inciso final del artículo 56 de la LOSMA. De conformidad a lo establecido en el título III, párrafo 4° de los Recursos de la LOSMA, en contra la presente resolución procede el



recurso de reposición, en el plazo de cinco días hábiles contado desde el día siguiente a la notificación de la resolución, según lo dispone el artículo 55 de la misma Ley. La interposición de este recurso suspenderá el plazo para reclamar de ilegalidad, siempre que se trate de materias por las cuales procede dicho recurso.

Asimismo, ante la presente resolución procede el reclamo de ilegalidad ante el Tribunal Ambiental, dentro del plazo de quince días hábiles, contado desde la notificación de la resolución, según lo establecido en el artículo 56, en cuyo caso, no será exigible el pago mientras no esté vencido el plazo para interponer la reclamación, o ésta no haya sido resuelta.

Para el caso que el infractor no interponga reclamo de ilegalidad ante el Tribunal Ambiental en contra de las resoluciones de la Superintendencia que impongan sanciones pecuniarias y pague la respectiva multa, dentro del plazo de cinco días hábiles, contado desde la notificación de la resolución, **se le reducirá un 25% del valor de la multa**. Dicho pago deberá ser acreditado en el plazo señalado, presentando copia de la consignación del valor de la multa reducida efectuado en la Tesorería General de la República.

TERCERO: Del pago de las sanciones. De acuerdo a lo establecido en el artículo 45 de la LOSMA, las resoluciones de la Superintendencia que apliquen multa tienen mérito ejecutivo. El monto de la multa impuesta por la Superintendencia será a beneficio fiscal, y deberá ser pagado en la Tesorería General de la República, dentro del plazo de diez días hábiles, contado desde la fecha de notificación de la resolución sancionatoria, sin perjuicio de lo establecido en el artículo 56 ya citado. El pago de la multa deberá ser **acreditado** ante la Superintendencia, dentro de los diez días hábiles siguientes a la fecha en que ésta debió ser pagada.

Se hace presente que, el pago de la multa deberá efectuarse en la oficina correspondiente de la Tesorería General de la República o mediante la página web de dicho servicio, en la sección “pago de impuestos fiscales y aduaneros en línea” a través del siguiente enlace: <https://www.tgr.cl/pago-de-impuestos-fiscales-y-aduaneros/>. En ambos casos, para realizar el pago deberá utilizarse el **formulario de pago N° 110**.

El sitio web de esta Superintendencia dispuso un banner especial denominado “pago de multa”, que indica detalladamente las instrucciones para realizar adecuadamente el pago. Dicha información se puede obtener a través del siguiente enlace: <https://portal.sma.gob.cl/index.php/portal-regulados/pago-de-multas/>

El retardo en el pago de toda multa que aplique la Superintendencia en conformidad a la ley devengará los reajustes e intereses establecidos en el artículo 53 del Código Tributario.

Si el infractor fuere una persona jurídica, las personas naturales que la representen legalmente o que actúen en su nombre, serán subsidiariamente responsables del pago de la multa.

CUARTO: De la prescripción de la sanción. Las sanciones administrativas aplicadas de conformidad a esta ley prescribirán a los tres años desde la fecha en que la respectiva resolución sancionatoria haya quedado a firme. Esta prescripción se interrumpirá por la notificación del respectivo procedimiento de ejecución o de la formulación de cargos por incumplimiento, según la naturaleza de la sanción aplicada.



QUINTO: Consignación de la sanción en el Registro

Público de Sanciones de la Superintendencia del Medio Ambiente. En virtud de lo establecido en el artículo 58 de la LOSMA y en el Decreto Supremo N° 31 del Ministerio del Medio Ambiente, del 20 de agosto de 2012, publicado en el Diario Oficial el día lunes 11 de febrero de 2013, que establece el Reglamento del Sistema Nacional de Información de Fiscalización Ambiental, y de los Registros Públicos de Resoluciones de Calificación Ambiental y de Sanciones; se instruye que una vez que la presente resolución sancionatoria quede a firme, se proceda a formular la anotación respectiva en el Registro Público de Sanciones de la Superintendencia del Medio Ambiente, en los términos establecidos en los artículos 17 y siguientes del Reglamento.

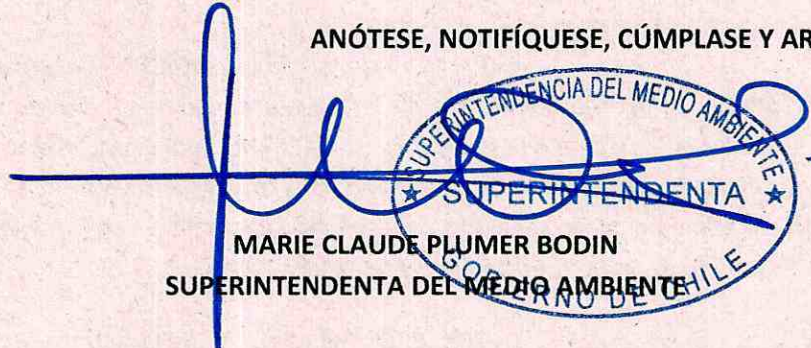
ANÓTESE, NOTIFÍQUESE, CÚMPLASE Y ARCHÍVESE
MARIE CLAUDE PLUMER BODIN
SUPERINTENDENTA DEL MEDIO AMBIENTE

BRS/IMA/ISR

Notificación por carta certificada:

- Alimentos el Globo S.A

Notificación por correo electrónico:

- Claudia Riffo González.

C.C.:

- Gabinete, Superintendencia del Medio Ambiente.
- Oficina de Partes, Superintendencia del Medio Ambiente.
- Fiscalía, Superintendencia del Medio Ambiente
- División de Sanción y Cumplimiento, Superintendencia del Medio Ambiente.
- División de Fiscalización, Superintendencia del Medio Ambiente.
- Departamento de Seguimiento e Información Ambiental, Superintendencia del Medio Ambiente.
- Sección Control Sancionatorio, Superintendencia del Medio Ambiente..
- Ofical Regional de la Araucanía, Superintendencia del Medio Ambiente.

Rol D-106-2024