

**RESUELVE PROCEDIMIENTO ADMINISTRATIVO
SANCIONATORIO ROL D-002-2023, SEGUIDO EN
CONTRA DE COMPLEJO DEPORTIVO ALTO SERENA
LIMITADA, TITULAR DE PADEL ALTO SERENA**

RESOLUCIÓN EXENTA N° 493

Santiago, 25 de marzo de 2025

VISTOS:

Lo dispuesto en el artículo segundo de la Ley N° 20.417, que establece la Ley Orgánica de la Superintendencia del Medio Ambiente (en adelante, “LOSMA”); en la Ley N° 19.300, sobre Bases Generales del Medio Ambiente; en el Decreto Supremo N° 38 de 2011, del Ministerio del Medio Ambiente, que Establece Norma de Emisión de Ruidos Generados por Fuentes que indica (en adelante, “D.S. N° 38/2011 MMA”); en la Ley N° 19.880, que Establece Bases de los Procedimientos Administrativos que Rigen los Actos de los Órganos de la Administración del Estado; en el Decreto con Fuerza de Ley N° 3, de 13 de mayo de 2010, del Ministerio Secretaría General de la Presidencia, que Fija la Planta de la Superintendencia del Medio Ambiente; en el Decreto Supremo N° 70, de 28 de diciembre de 2022, del Ministerio del Medio Ambiente, que nombra a la Superintendente del Medio Ambiente; Resolución Exenta N° 2207, de 25 de noviembre de 2024, de la Superintendencia del Medio Ambiente, que Fija su Organización Interna; en la Resolución Exenta RA N° 119123/73/2024, de 7 de marzo de 2024, de la Superintendencia del Medio Ambiente, que Nombra Fiscal de la Superintendencia del Medio Ambiente; en la Resolución Exenta N° 491, de 31 de mayo de 2016, de la Superintendencia del Medio Ambiente, que dicta instrucción de carácter general sobre criterios para la homologación de zonas del D.S. N° 38/2011 MMA; en la Resolución Exenta N° 65, de 20 de enero de 2023, del Ministerio del Medio Ambiente, que interpreta artículo 6 N° 28, 29, 20 y 31 del D.S. N° 38/2011 MMA; en la Resolución Exenta N° 867, de 16 de septiembre de 2016, de la Superintendencia del Medio Ambiente, que Aprueba Protocolo Técnico para la Fiscalización del D.S. N° 38/2011 MMA; en la Resolución Exenta N° 693, de 21 de agosto de 2015, de la Superintendencia del Medio Ambiente, que Aprueba Contenido y Formatos de las Fichas para Informe Técnico del Procedimiento General de Determinación del Nivel de Presión Sonora Corregido; en la Resolución Exenta N° 85, de 22 enero de 2018, de la Superintendencia del Medio Ambiente, que Aprueba Bases Metodológicas para la Determinación de Sanciones Ambientales - Actualización; en el expediente del procedimiento administrativo sancionatorio Rol D-002-2023; y en la Resolución N° 36, de 19 de diciembre de 2024, de la Contraloría General de la República, que Fija Normas sobre Exención del Trámite de Toma de Razón.

CONSIDERANDO:

**I. IDENTIFICACIÓN DEL SUJETO INFRACTOR Y DE
LA UNIDAD FISCALIZABLE**

1. El presente procedimiento administrativo sancionatorio, Rol D-002-2023, fue iniciado en contra de Complejo Deportivo Alto Serena Limitada (en adelante, “la titular”), RUT N° 77.522.438-K, titular del establecimiento denominado “Padel Alto



Serena” (en adelante, “el establecimiento”, “el recinto” o “la unidad fiscalizable”), ubicado en avenida Guillermo Ulriksen N° 340, comuna de La Serena, Región de Coquimbo.

II. ANTECEDENTES PREVIOS A LA INSTRUCCIÓN DEL PROCEDIMIENTO

2. La Superintendencia del Medio Ambiente (en adelante, “SMA”) recepcionó las denuncias singularizadas en la Tabla 1, donde se indicó que se estarían generando ruidos molestos producto de las actividades desarrolladas por la titular. Específicamente, se denuncia ruidos molestos consistentes –principalmente– en golpes de pelota con raquetas, golpes de pelota con cierre perimetral de canchas (vidrio y metal), gritos y voces de jugadores.

Tabla 1. Denuncias recepcionadas

N°	ID denuncia	Fecha de recepción	Nombre denunciante	Dirección
1	140-IV-2022	6 de mayo de 2022	Ilustre Municipalidad de La Serena	Arturo Prat 451, comuna de La Serena, Región de Coquimbo.
2	142-IV-2022	11 de mayo de 2022	Nury Rossana Antiquera Cerda	Pasaje Pucará 1646, comuna de La Serena, Región de Coquimbo.
3	143-IV-2022	11 de mayo de 2022	Irene Elizabeth Pizarro Rojas	Pasaje Pucará 1650, comuna de La Serena, Región de Coquimbo.
4	144-IV-2022	10 de mayo de 2022	Linda Alice Herrera Palacios	Pasaje Pucará 1648, comuna de La Serena, Región de Coquimbo.
5	145-IV-2022	10 de mayo de 2022	Angel Fernando Allendes Flores	Pasaje Pucará 1658, comuna de La Serena, Región de Coquimbo.
6	147-IV-2022	11 de mayo de 2022	Teresa Baez Torres	Pucará 16, comuna de La Serena, Región de Coquimbo.
7	148-IV-2022	10 de mayo de 2022	Francisco Fernando González Núñez	Pasaje Pucara 1656, comuna de La Serena, Región de Coquimbo.
8	153-IV-2022	15 de mayo de 2022	Sandra Carolina Ríos Carmona	Pasaje Pucará 1654, comuna de La Serena, Región de Coquimbo.

3. A dichas denuncias, se anexaron los siguientes antecedentes: (i) información obtenida del sitio web de Easycancha con dirección y horarios de la unidad fiscalizable; (ii) audios con sonidos de juego con raqueta y pelota; (iii) fotografía de pelota y de estacionamiento; (iv) fotografías de cancha de pádel; (v) fotografías de gimnasio; (vi) fotografías de sonómetro, con fecha 25 abril de 2022; (vii) fotografías de muro medianero entre receptor y canchas; (viii) fotografías nocturnas de muro medianero, donde se observa malla e iluminación proveniente de la cancha; (ix) captura de mensaje de aplicación Whatsapp remitido por receptora el 14 de abril de 2022; (x) video diurno que muestra sonómetro registrando los ruidos emitidos por la cancha tras el muro medianero de receptor; (xi) video nocturno de juego en cancha padel; y (xii) videos diurnos de patio colindante con cancha, donde se escuchan ruidos de cancha padel.

4. Con fecha 22 de junio de 2022, la División de Fiscalización derivó a la División de Sanción y Cumplimiento, ambos de la SMA, el expediente de fiscalización ambiental DFZ-2022-1018-IV-NE, que contiene el acta de inspección de 8 de junio de 2022, la Ficha de Evaluación de Niveles de Ruido y el Informe Técnico de Fiscalización Ambiental (en



adelante, “IFA”), con sus respectivos anexos. Así, según consta en el Informe, en dicha fecha, un fiscalizador de esta Superintendencia se constituyó en el domicilio de uno de los denunciantes de la Tabla 1, a fin de efectuar la respectiva actividad de fiscalización ambiental.

5. Cabe señalar que el acta de inspección fue notificada personalmente al titular por fiscalizadores de la SMA, según consta en la misma acta de inspección de 8 de junio de 2022, agregada al expediente del presente procedimiento.

6. Según indica la Ficha de Evaluación de Niveles de Ruido, disponible en el expediente de fiscalización, se consignó un incumplimiento a la norma de referencia contenida en el D.S. N° 38/2011 MMA. En efecto, las mediciones realizadas desde el Receptor 1, con fecha 8 de junio de 2022, en las condiciones que indica, durante horario diurno (07:00 hrs. a 21:00 hrs.) y nocturno (21:00 hrs. a 07:00 hrs.), registra excedencias de **12 dB(A), 14 dB(A), 15 dB(A) y 9 dB(A)**, respectivamente. El resultado de dicha medición de ruido se resume en la siguiente tabla:

Tabla 2. Evaluación de medición de ruido

Fecha de la medición	Receptor	Horario de medición	Condición	NPC dB(A)	Ruido de Fondo dB(A)	Zona DS N°38/11	Límite [dB(A)]	Excedencia [dB(A)]	Estado
8 de junio de 2022	Receptor 1 - 1	Diurno	Externa	58	No afecta	II	60	0	No supera
8 de junio de 2022	Receptor 1 - 2	Nocturno	Externa	57	No afecta	II	45	12	Supera
8 de junio de 2022	Receptor 1 - 3	Nocturno	Interna con ventana cerrada	59	No afecta	II	45	14	Supera
8 de junio de 2022	Receptor 1 - 4	Nocturno	Interna con ventana cerrada	60	No afecta	II	45	15	Supera
8 de junio de 2022	Receptor 1 - 5	Nocturno	Externa	54	No afecta	II	45	9	Supera

Fuente: Ficha de información de medición de ruido, Informe DFZ-2022-1018-IV-NE.

7. En razón de lo anterior, con fecha 6 de enero de 2023, se procedió a designar como Fiscal Instructora titular a Johana Cancino Pereira, y como Fiscal Instructor suplente a Juan Pablo Correa Sartori, a fin de investigar los hechos constatados en el informe de fiscalización singularizado y, asimismo, formular cargos o adoptar todas las medidas que considerase necesarias para resguardar el medio ambiente si, a su juicio, existiere mérito suficiente para ello.

III. INSTRUCCIÓN DEL PROCEDIMIENTO SANCIONATORIO

A. Formulación de cargos

8. El presente procedimiento administrativo sancionatorio fue iniciado con fecha 9 de febrero de 2024, mediante la Resolución Exenta N° 1/Rol D-002-2023, en contra de Fitness House SpA, cuya razón social fue modificada -en el transcurso del



presente procedimiento¹- a Complejo Deportivo Alto Serena Limitada, siendo notificada mediante carta certificada dirigida a la titular, la cual fue entregada a la titular el día 23 de enero de 2023 en la sucursal La Serena-Plaza de Armas de Correos de Chile; en la misma carta, fue remitida una copia de la “Guía para la presentación de un Programa de Cumplimiento por infracciones a la Norma de Emisión de Ruidos”. Dicho cargo consistió en el siguiente:

Tabla 3. Formulación de cargos

N°	Hecho que se estima constitutivo de infracción	Norma que se considera infringida	Clasificación				
1	La obtención, con fecha 8 de junio de 2022, de Niveles de Presión Sonora Corregidos (NPC) de 57 dB(A), 59 dB(A), 60 dB(A) y 54 dB(A) , respectivamente, todas las mediciones efectuadas en horario nocturno, en condición externa la primera y cuarta; y en condición interna con ventana cerrada, la segunda y la tercera, todas efectuadas en un receptor sensible ubicado en Zona II.	D.S. N° 38/2011 MMA, Título IV, artículo 7: <i>“Los niveles de presión sonora corregidos que se obtengan de la emisión de una fuente emisora de ruido, medidos en el lugar donde se encuentre el receptor, no podrán exceder los valores de la Tabla N°1”:</i> <i>Extracto Tabla N° 1. Art. 7° D.S. N° 38/2011</i> <table><tr><th>Zona</th><th>De 21 a 7 horas [dB(A)]</th></tr><tr><td>II</td><td>45</td></tr></table>	Zona	De 21 a 7 horas [dB(A)]	II	45	Leve conforme al numeral 3° del artículo 36 LOSMA.
Zona	De 21 a 7 horas [dB(A)]						
II	45						

B. Tramitación del procedimiento administrativo

9. Adicionalmente, mediante la Resolución Exenta N° 1/Rol D-002-2023, se requirió información al titular con el objeto de contar con mayores antecedentes en relación con la titularidad de la unidad fiscalizable, así como al hecho constitutivo de infracción.

10. El 27 de enero de 2023, la empresa solicitó una reunión de asistencia para recibir asistencia vinculada a la presentación de un programa de cumplimiento (en adelante, “PdC”), reunión que fue concedida y realizada el día 7 de febrero de 2023.

11. Luego, con fecha 13 de febrero de 2023, la titular presentó un PdC. Adicionalmente, solicitó ser notificado por correo electrónico a la casilla que indicó y acompañó algunos de los antecedentes solicitados en el requerimiento de información formulado por la SMA en la Resolución Exenta N° 1/Rol D-002-2023. En la misma presentación, la titular presentó descargos.

12. Posteriormente, el 13 de diciembre de 2023, Claudia Andrea Labra Pérez en representación de Complejo Deportivo Alto Serena Limitada, solicitó

¹ Según se detalla en considerando 12° de la presente resolución.



una nueva reunión de asistencia, acompañando un certificado de actualización de estatutos de la sociedad, donde consta la modificación de la razón social de Fitness House SpA a Complejo Deportivo Alto Serena Limitada. Dicha reunión de asistencia fue concedida y realizada el 14 de diciembre de 2023.

13. Posteriormente, con fecha 21 de diciembre de 2023, la titular presentó un escrito complementario del PdC, en el que se actualizan las acciones ofrecidas respecto de la primera propuesta presentada y se acompañó un informe de medición de ruidos.

14. Finalmente, luego del análisis del complemento al PdC, mediante la Resolución Exenta N° 2/Rol D-002-2023, de 26 de julio de 2024, esta Superintendencia rechazó el programa de cumplimiento presentado por Complejo Deportivo Alto Serena Limitada, por estimarse que éste no satisfacía los criterios de aprobación establecidos en el artículo 9° del Reglamento e indicados en la señalada resolución. Adicionalmente, mediante dicha resolución, en el resuelvo IV, se tuvieron por presentados los descargos formulados en la presentación de 13 de febrero de 2023, en conjunto con la presentación del PdC.

15. El 8 de agosto de 2024, la interesada Linda Alice Herrera Palacios efectuó una presentación en repuesta a la Resolución Exenta N° 2/Rol D-002-2023, manifestando –entre otros asuntos- que la titular del complejo deportivo no habría ejecutado medidas que permitiesen insonorizar definitivamente el ruido proveniente de la actividad asociada al pádel; que las placas y mallas instaladas para insonorización sobre panel acrílico, son de material de lata metálica, lo cual al golpear con una pelota, produciría un efecto contrario a la mitigación del ruido; y que estarían utilizando las canchas más cercanas a los receptores (canchas N° 1 y 2), aunque tengan desocupadas las otras canchas. Por su parte, el 19 de agosto de 2024, la titular presentó un escrito que complementa sus descargos, cuyo contenido será analizado al analizar la configuración del cargo imputado en el presente sancionatorio.

16. Las presentaciones antes señaladas se incorporaron al procedimiento mediante la Resolución Exenta N°3/Rol D-002-2023, de 10 de marzo de 2025.

17. Finalmente, se hace presente que aquellos antecedentes del presente procedimiento administrativo sancionatorio que no se encuentren singularizados en el presente acto, forman parte del expediente Rol D-002-2023 y pueden ser consultados en la plataforma digital del Sistema Nacional de Información de Fiscalización Ambiental ("SNIFA")².

C. Dictamen

18. Con fecha 12 de marzo de 2025, mediante el Memorándum D.S.C. – Dictamen N° 27/2025, la Fiscal Instructora remitió a esta Superintendente el dictamen del presente procedimiento sancionatorio con propuesta de sanción, conforme a lo establecido en el artículo 53 de la LOSMA.

² Disponible en la dirección: <https://snifa.sma.gob.cl/Sancionatorio/Ficha/3166>.



IV. SOBRE LA CONFIGURACIÓN DE LA INFRACCIÓN

A. Naturaleza de la infracción

19. En primer término, cabe indicar la unidad fiscalizable corresponde a una fuente emisora de ruidos, al tratarse de una actividad de esparcimiento, de acuerdo con lo establecido en el artículo 6°, números 3 y 13, del D.S. N° 38/2011 MMA. Por lo tanto, se encuentra obligada a dar cumplimiento a los límites máximos permisibles contenidos en esta norma de emisión.

20. Luego, el hecho infraccional que dio lugar al procedimiento sancionatorio, se funda en una circunstancia objetiva, esto es, el incumplimiento del D.S. N° 38/2011 MMA, conforme fue constado en la actividad de fiscalización efectuada con fecha 8 de junio de 2022, y cuyos resultados se consignaron en la respectiva acta de inspección ambiental.

21. Cabe precisar, que dicho hecho infraccional se identifica con el tipo establecido en la letra h), del artículo 35 de la LOSMA, esto es, el incumplimiento de una norma de emisión, en este caso el D.S. N° 38/2011 MMA.

B. Medios probatorios

22. A fin de dar cumplimiento a lo dispuesto en el inciso segundo del artículo 53 de la LOSMA, en el presente procedimiento sancionatorio se ha contado con los medios de prueba que a continuación se mencionan, los que serán ponderados en la configuración, clasificación y circunstancias del artículo 40 de la LOSMA, siguiendo el sistema de valoración de la prueba de la sana crítica, según lo dispone el artículo 51 de la LOSMA.

Tabla 4. Medios de prueba disponibles en el procedimiento sancionatorio

Medio de prueba	Origen
a. Acta de inspección de 8 de junio de 2022.	SMA
b. Reporte Técnico con Ficha de Información de Medición de Ruidos.	
c. Expedientes de denuncia ID 140-IV-2022; 142-IV-2022; 143-IV-2022; 144-IV-2022; 145-IV-2022; 147-IV-2022; 148-IV-2022; y 153-IV-2022.	
d. Programa de cumplimiento.	Titular, PdC presentado el 13 de febrero de 2023.
e. Copia de cédula de identidad de representante de la titular.	
f. Certificado de Estatuto de sociedad Fitness House SpA, de 22 de enero de 2023, otorgado por el Ministerio de Economía, Fomento y Turismo.	
g. Formulario 29 de Servicio de Impuestos Internos (“SII”) sobre Declaración mensual y pago simultáneo de impuestos correspondientes al periodo de diciembre 2022.	
h. Formularios 29 de SII sobre Declaración mensual y pago simultáneo de impuestos correspondientes al periodo de noviembre de 2022.	
i. Formularios N° 29 de SII sobre Declaración mensual y pago simultáneo de impuestos correspondientes a los periodos de febrero a diciembre de 2022.	



Medio de prueba	Origen
j. Factura Electrónica N° 717, emitida el 30 de enero de 2023, que acredita la construcción de 2 canchas de padel y compra de materiales (4 sacas extra arena silice) por un monto de \$37.604.592.	
k. Plano. Croquis de ubicación de canchas de padel con identificación de receptores y de canchas en construcción.	
l. Fotografía aérea de canchas de padel con identificación de receptores y simulación proyectada de ruidos desde muro.	
m. Fotografías asociadas a fuentes de ruidos: choque de pelota con pala, con reja y vidrio, grito de jugadores; vidrios y reja superior; reja cara lateral de cada cancha.	
n. Documento con identificación de horarios de funcionamiento de recinto y de cada fuente emisora (choque de pelota con pala; choque de pelota con reja y vidrio; y grito de jugadores).	
o. Documento elaborado por titular, denominado “Informe de situación, gestión y propuestas” asociado a mediación seguida ante la Corporación de Asistencia Judicial.	
p. Presupuesto TX-23001v1, de 25 de enero de 2023, emitida por Triaxial Ingeniería para ejecutar servicio de mediciones y elaboración de informe.	
q. Captura de pantalla con datos de pago asociado a Cotización N°73179, de 2 de enero de 2023, por Policarbonato Compacto Transparente – 3mm. La imagen refleja sitio web “empresastecnomat.cl”.	
r. Ficha técnica de Planchas de Acrílico Tecnomat.	
s. Cotización N°1034, de 26 de enero de 2022, emitida por RYM SpA, por servicio de instalación de estructura modular para galpón, ascendente a la suma de \$73.661.000.	
t. Documento denominado “Big Tent TechnicalData” con especificaciones de galpón y documento “Ideas para consulta y orientación técnica” con imágenes de barrera acrílica.	
u. Documento con información relativa a cierre permanente de canchas 1 y 2 en horario nocturno (Anexos 6.1. y 6)	Titular, PdC Complementario, 21 de diciembre de 2023.
v. Set de fotografías fechadas de puntos desde los cuales se realiza medición de 22 de noviembre de 2023, para realizar proyección (Anexo 9)	
w. Boleta de materiales para atenuador de ruido y vibración en rejas superiores (Anexo 10)	
x. Captura de pantalla de ficha Técnica Fibrocemento con detalle de Planchas (Anexo 11)	
y. Certificado de Estatuto de sociedad Complejo Deportivo Alto Serena Limitada, de 13 de noviembre de 2023, otorgado por el Ministerio de Economía, Fomento y Turismo (Anexo 12).	
z. Informe de evaluación de Niveles de Ruido, respecto de las canchas N°3 y N°4, elaborado por Triaxial Ingeniería el 6 de diciembre del 2023 (Anexo 13)	



Medio de prueba	Origen
aa. Presupuesto para construcción de Panel Acústico emitido por Construsem SpA, de 13 de diciembre de 2023 (Anexo 14)	
bb. Cotización de medición de ruidos emitida por ETFA Vibroacústica, de 19 de diciembre de 2023 (Anexo 17.1)	
cc. Propuesta Técnica y Económica emitida por ETFA A&M SpA, de 13 de febrero de 2023 (Anexo 17)	
dd. Set de fotografías para ilustrar distancia canchas 3 y 4 con fondo (muro medianero con receptor), contenida en Anexo 18.	
ee. Documento denominado “Ocupación_bookings_report de 8 de junio de 2022”, contenido en Anexo 19	
ff. Certificado de Estatuto de sociedad Complejo deportivo Alto Serena Limitada, de 16 de agosto de 2024, otorgado por el Ministerio de Economía, Fomento y Turismo	Titular, escrito que complementa descargos, presentado el 19 de agosto de 2024.
gg. Expediente caratulado “Fitness House SpA/Municipalidad de La Serena” seguido ante la Corte de Apelaciones de La Serena bajo N° de Ingreso 1163-2023.	
hh. Patente Comercial emitida por Ilustre Municipalidad de La Serena que autoriza actividades Fitness House SpA durante el segundo semestre de 2024.	
ii. Documento denominado “Reservas, % ocupación y bloqueo permanente nocturno en canchas 1 y 2”	
jj. Balance General de Fitness House SpA respecto a periodo enero a diciembre del año 2022	
kk. Formulario 22 de SII, por el cual Fitness House SpA declara impuestos respecto del año tributario 2023.	
ll. Balance General de Fitness House SpA respecto a periodo enero a diciembre del año 2023	
mm. Formulario 22 de SII, por el cual Fitness House SpA declara impuestos respecto del año tributario 2024	
nn. Documento denominado “Reporte de Reservas 2022-2023-2024” con captura de pantallas	
oo. Documento denominado “VECINOS Y COMUNIDAD: instituciones de seguridad, emprendedoras, fundaciones, agrupaciones, etc.”, que contiene capturas de pantalla de redes sociales vinculadas a Alto Padel	
pp. Contrato de Provisión, Venta e Instalación, de 15 de febrero de 2022, suscrito entre Sociedad Jara y Jara Limitada y Fitness House SpA para la construcción de 2 canchas de padel	
qq. Comprobante de solicitud de acceso a la información – Ley de Transparencia, de 1° de noviembre de 2023, consultando sobre estado del procedimiento D-002-2023	
rr. Propuesta Técnica y Económica emitida por ETFA Acustec Ltda., de 5 de agosto de 2024 por servicio de medición de ruidos	
ss. Propuesta Técnica y Económica emitida por ETFA Acustec Ltda., de 19 de diciembre de 2023 por servicio de medición de ruidos	



Medio de prueba	Origen
tt. Presupuesto emitido por Ingeniería Integral, de 19 de agosto de 2024, para construcción de estructura metálica con funcionalidad para panel acústico.	

23. Resulta relevante señalar que, respecto de los hechos constatados por un funcionario que detente la calidad de ministro de fe, registró lo dispuesto en el artículo 8 de la LOSMA; es decir, las circunstancias consignadas en el acta de fiscalización por personal de la SMA habilitado como fiscalizador, constituyen una presunción legal.

24. En seguida, se releva que todos los antecedentes mencionados, los cuales tienen por objeto constatar el incumplimiento de la norma de emisión de ruidos, han sido analizados y validados por la División de Fiscalización de esta Superintendencia, a la luz de la metodología contenida en el D.S. N° 38/2011 MMA.

C. Descargos

25. En sus descargos, la empresa argumenta que la franja troncal Ulkirsén, perteneciente a la Zona ZU-4-B, en la cual se ubica la cancha y los receptores no contaría con la homologación actualizada ya que ésta correspondería a Zona III, y no a Zona II, como fue considerado en la formulación de cargos. En este sentido, se señala que previo a la instalación de las canchas de padel, en la zona ya se encontraban emplazadas “*las instalaciones de un Servicentro (Petrobras), Ferretería, Taller Mecánico y LubriCentro*”. Agrega que, desde la fiscalización realizada por SMA en junio de 2022 no se habría recibido información ni notificación alguna vinculada a lo constatado en la inspección, enterándose directamente por la Oficina Regional de la SMA sobre el inicio de un procedimiento sancionatorio.

26. Por otra parte, en el PdC complementario presentado el 21 de diciembre de 2023, la titular informó sobre una serie de circunstancias vinculadas a la obtención de su patente municipal definitiva, al cierre temporal del recinto instruido por la Municipalidad de La Serena y al abandono del ingeniero contratado para la construcción del proyecto, por cuya causa la empresa se encontraría en situación económica tan crítica que impediría la implementación de obras de alto costo, tal como una barrera acústica para mitigar los ruidos provenientes de las canchas N° 1 y 2 en horario nocturno. Se agrega que el sobreendeudamiento de la empresa habría gatillado la incorporación de un nuevo socio, con cuyos aportes se logró construir las canchas N° 3 y 4, las cuales -junto a las canchas N° 1 y 2- únicamente estuvieron funcionando en horario diurno.

27. Finalmente, en su presentación de 19 de agosto de 2024, la titular reiteró lo anterior, añadiendo que el recinto deportivo Alto Pádel sería el único club de dicha disciplina que cuenta con la luminaria bajo decreto de protección de cielos, ruta de acceso universal con baño, estacionamiento y camarín implementados bajo norma. Adicionalmente, indica que se trataría del único club que funciona hasta antes de las 23 horas y que habría implementado medidas de mitigación de ruido, aludiendo a medidas de atenuación sobre rejas superiores de las canchas, según lo informado en el PdC complementario. En este sentido, se enfatiza que el cierre de dos canchas en horario nocturno durante todo el año 2023, le habría significado a la empresa una pérdida de \$14.400.000. Adicionalmente, se argumenta que el recinto no habría recibido nuevas denuncias posteriores al 2022, y que las mejoras implementadas le



habrían valido el reconocimiento de parte de la comunidad, puesto que el recinto ha sido empleado para diversos fines benéficos.

28. En relación con el rechazo del PdC, la titular cuestiona que se haya considerado insuficiente el cierre de las canchas N° 1 y 2 como medida mitigatoria sin que se haya efectuado una medición válida por parte de la SMA respecto a los niveles de ruido emitidos únicamente con el funcionamiento de las canchas N° 3 y 4, las cuales se encuentran a una distancia de 36 metros del receptor y mediando entre ambos (canchas N° 3 y 4, y receptor) *“una masa total de 306m² de vidrio templado de 12mm de espesor distribuidos a lo ancho y alto de las canchas”*. En relación con esto último, la empresa añade que si el espesor exigible a la barrera acústica establecida en el formato estandarizado del PdC de Ruidos corresponde a 10 mm – según expone-, debió considerarse el aporte que significaría a la mitigación, los 102 m² de vidrio templado grueso de las canchas N° 1 y 2; y los 54 m² del extremo norte de las canchas N° 3 y 4.

29. De este modo, se pone en tela de juicio el fundamento considerado en el PdC para desestimar el desplazamiento de la fuente de ruidos en 32 metros (por la vía de cerrar las canchas N° 1 y 2 en horario nocturno, y construir las canchas N° 3 y 4 a una mayor distancia de los receptores) como una acción suficiente -por sí misma- para mitigar excedencias que alcanzaron hasta 15 dB(A) en junio de 2022, ya que dicha distancia únicamente permitiría mitigar un máximo de 6 dB(A)³. La titular alega que, en la medición efectuada en 2022, *“la distancia era solo de 16mt y sin barrera acústica (3 y 4) ni atenuadores en las rejas”*, pero que la medición y proyecciones efectuadas por Triaxial en noviembre de 2023 (cuyos resultados se consignaron en informe acompañado al PDC) *“reconoce una disminución de 10 dB(A) respecto de la fiscalización, lo que puede ser reflejo del impacto del distanciamiento a más de 36mt entre la fuente y el receptor, y del efecto pantalla de las canchas 1 y 2”*.

30. Finalmente, se solicita considerar que la suspensión de la utilización de las canchas N° 1 y 2 en horario nocturno permanecerá de forma definitiva según documentación acompañada; que la naturaleza de los ruidos y vibraciones no son de carácter permanente como construcciones, música, fábricas o similares, donde los altos volúmenes aparecen solo de forma ocasional dado el nivel de principiante o intermedio de jugadores del club; y los gastos efectuados hasta ahora con el objeto de cumplir con la normativa exigible y continuar avanzando en dicha dirección, acompañándose documentos para acreditarlo.

D. Del análisis de los descargos por parte de esta Superintendencia

31. En relación a las alegaciones referidas a la falta de notificación de la formulación de cargos, cabe hacer presente que estas fueron realizadas en la presentación de 7 de febrero de 2023, en que se detalló la existencia de problemas en la gestión del envío por parte de Correos de Chile, a raíz de los cuales solo con fecha 23 de enero de 2023 se habría conseguido obtener acceso a la resolución de formulación de cargos. En razón de lo anterior, mediante el Resuelvo I de la Res. Ex. N° 2/Rol D-002-2023, esta Superintendencia resolvió tener por

³ Según lo expuesto en la columna “Análisis de eficacia y verificabilidad” asociado a la acción 2, en la Tabla contenida en Res. EX. N°2/Rol D-002-2023, la cual rechazó el PDC, *“el aumento de la distancia desde 16 metros (distancia calculada según las coordenadas indicadas en el reporte técnico del 8 de junio a 2022, que considera el centro de las canchas 1 y 2 como fuente emisora) a 32 metros (correspondiente al centro de las nuevas canchas 3 y 4) solo implicaría una disminución de 6 dB(A) según el modelo de difracción más elemental”*.



notificada la Res. Ex. N° 1/Rol D-002-2023 con fecha 23 de enero de 2023, por corresponder a la fecha de conocimiento efectivo de dicho acto por parte de la titular. De esta forma, se entiende que dichas alegaciones fueron oportunamente abordadas en el procedimiento sancionatorio, lo que se evidencia en el hecho de que la titular pudo presentar un PdC y descargos dentro de los plazos correspondientes.

32. En cuanto a la supuesta desactualización en la zonificación que corresponde a la franja troncal Ulriksen donde se encuentra el recinto Alto Pádel Serena, la cual correspondería a Zona III, y no II, a juicio de la titular, esta se produciría por la existencia previa en el sector de instalaciones de un servicentro, ferretería, taller mecánico y lubricentro. Al respecto, cabe hacer presente que la determinación de las zonas para efectos del D.S. N° 38/2011 MMA se basa exclusivamente en los usos permitidos de conformidad al instrumento de planificación territorial respectivo, sin que dicha zonificación se vea afectada por las instalaciones existentes en el referido sector. En este sentido, la titular no controvierte que el sector en que se encuentran emplazados tanto la unidad fiscalizable como el receptor corresponde a la Subzona ZU-4-B Residencial Mixta Ulriksen, tal como se detalla en el reporte técnico de la medición, ni tampoco cuestiona los usos establecidos en el artículo 17 de la Ordenanza Local del Plan Regulador Comunal de La Serena para dicha zona, razón por la cual su alegación no es susceptible de modificar lo resuelto en este punto.

33. A mayor abundamiento, cabe destacar que, si el sector correspondiera a Zona III, en lugar de II, según argumenta la infractora, el límite máximo de NPC para el horario nocturno ascendería solo de 45 dB(A) a 50 dB(A), por lo que los resultados de las mediciones efectuadas el 8 de junio de 2022 –correspondiente a 54 dB(A), 57 dB(A), 59 dB(A) y 60 dB(A), continuarían registrando excedencias.

34. Por su parte, las alegaciones esgrimidas contra el rechazo del PdC –materializado en la Resolución Exenta N° 2/Rol D-002-2023– no están dirigidas a controvertir el hecho infraccional imputado y no resultan procedentes en esta instancia, habiendo expirado los plazos para impugnar el referido acto administrativo. Sin perjuicio de ello, la titular incurre en algunas omisiones que es preciso relevar en el razonamiento técnico otorgado para cuestionar la decisión de desestimar el desplazamiento de la fuente emisora en horario nocturno como acción mitigatoria suficiente. En este sentido, la titular sugiere que las paredes de vidrio tanto del sector norte de las canchas N° 3 y 4 así como las del sector norte y sur de las canchas N° 1 y 2, generarían un efecto pantalla para reducir las emisiones sonoras –adicional a la mitigación dada por la distancia entre la fuente y el receptor–; sin embargo, dicho análisis omite el hecho de que las paredes de vidrios de la cancha, lejos de funcionar como barrera acústica, constituyen –en sí mismas– una fuente de ruidos, dado que reciben los golpes constantes de la pelota favoreciendo la amplificación del ruido, a diferencia de del efecto mitigatorio que tendría una pantalla acústica instalada entre el establecimiento y los receptores cuyo único propósito sería la mitigación de los ruidos.

35. Por último, las demás alegaciones planteadas no están destinadas a controvertir el hecho infraccional constatado, sino que buscan hacer presente cuestiones que –en la especie– podrán ser consideradas en alguna de las circunstancias que establece el artículo 40 de la LOSMA, tales como la importancia del daño causado o del peligro ocasionado (artículo 40, literal a) LOSMA), el beneficio económico obtenido de la infracción (artículo 40, literal c) LOSMA) o las medidas correctivas implementadas a la fecha (artículo 40, literal i) LOSMA). Al respecto, es necesario señalar, que todas las circunstancias señaladas, serán debidamente



analizadas conforme a las Bases Metodológicas para la determinación de sanciones ambientales sin que tengan mérito para controvertir el cargo imputado. A efectos de abordar las alegaciones precedentes, se intentará clasificarlas bajo los subtítulos que a continuación se desarrollan.

E. Conclusión sobre la configuración de la infracción

36. Considerando lo expuesto, y teniendo en cuenta los principios de la lógica, las máximas de la experiencia y los conocimientos científicamente afianzados, corresponde señalar que se tiene por acreditado el hecho que funda la formulación de cargos contenida en la Resolución Exenta N°1/Rol D-002-2023, esto es, “[l]a a obtención, con fecha 8 de junio de 2022, de Niveles de Presión Sonora Corregidos (NPC) de **57 dB(A), 59 dB(A), 60 dB(A) y 54 dB(A)**, respectivamente, todas las mediciones efectuadas en horario nocturno, en condición externa la primera y cuarta; y en condición interna con ventana cerrada, la segunda y la tercera, todas efectuadas en un receptor sensible ubicado en Zona II.”

V. SOBRE LA CLASIFICACIÓN DE LA INFRACCIÓN

37. Habiéndose configurado la infracción, es necesario determinar, a continuación, su clasificación ya sea leve, grave o gravísima, conforme lo dispone el artículo 36 de la LOSMA.

38. En este sentido, en relación con el cargo formulado, se propuso en la formulación de cargos clasificar dicha infracción como leve⁴, considerando que, de manera preliminar, se estimó que no era posible encuadrarlo en ninguno de los casos establecidos por los numerales 1° y 2° del citado artículo 36 de la LOSMA.

39. Al respecto, es de opinión de esta Superintendencia mantener dicha clasificación, debido a que, de los antecedentes aportados al presente procedimiento, no es posible colegir de manera fehaciente que se configure alguna de las causales que permitan clasificar la infracción como gravísima o grave, conforme a lo que se señalará en el acápite de valor de seriedad de este acto.

40. Por último, es pertinente hacer presente que de conformidad con lo dispuesto en la letra c) del artículo 39 de la LOSMA, las infracciones leves podrán ser objeto de amonestación por escrito o multa de una hasta mil unidades tributarias anuales.

VI. PONDERACIÓN DE LAS CIRCUNSTANCIAS DEL ARTÍCULO 40 DE LA LOSMA

41. La Superintendencia del Medio Ambiente ha desarrollado un conjunto de criterios que deben ser considerados al momento de ponderar la configuración de estas circunstancias a un caso específico, los cuales han sido expuestos en el documento de las Bases Metodológicas. A continuación, se hará un análisis respecto a la concurrencia de las circunstancias contempladas en el artículo 40 de la LOSMA en el presente caso.

⁴ El artículo 36 N° 3, de la LOSMA, dispone que son infracciones leves los hechos, actos u omisiones que contravengan cualquier precepto o medida obligatoria y que no constituyan infracción gravísima o grave



En dicho análisis deben entenderse incorporados los lineamientos contenidos en las Bases Metodológicas⁵.

42. A continuación, se expone la ponderación de las circunstancias del artículo 40 LOSMA que corresponde aplicar en el presente caso:

⁵ Disponible en línea en: <https://portal.sma.gob.cl/index.php/publicaciones/>.



Tabla 5. Ponderación de circunstancias del artículo 40 LOSMA

Circunstancias artículo 40 LOSMA			Ponderación de circunstancias
Beneficio económico		Beneficio económico obtenido con motivo de la infracción (letra c)	0,3 UTA. Se desarrollará en la Sección VI.A del presente acto.
Componente de afectación	Valor de seriedad	La importancia del daño causado o del peligro ocasionado (letra a)	Riesgo a la salud de carácter medio. Se desarrollará en la Sección VI.B.1.21 del presente acto.
		El número de personas cuya salud pudo afectarse por la infracción (letra b)	37 personas. Se desarrollará en la Sección VI.B.1.2. del presente acto.
		El detrimento o vulneración a un Área Silvestre Protegida del Estado (ASPE) (letra h)	El establecimiento no se ubica ni afecta un ASPE.
		Importancia de la vulneración al sistema jurídico de protección ambiental (letra i)	La infracción generó una vulneración en una ocasión al D.S. N° 38/2011 MMA. Se desarrollará en la Sección VII.B.1.3. el presente acto.
	Factores de Disminución	Cooperación eficaz (letra i)	Concurre totalmente, por cuanto respondió a los ordinales 1, 2, 3, 4, 5, 6 y 7 del Resuelvo IX de la Res. Ex. N° 1 / Rol D-002-202, en tiempo y forma
		Irreprochable conducta anterior (letra e)	Concurre dado que no existen antecedentes para su descarte.
		Medidas correctivas (letra i)	Concurre, por cuanto se acreditó la ejecución de las siguientes medidas: (i) Prohibición de funcionamiento de cancha N° 1 y 2 en horario nocturno (21 a 7 hrs) a partir del 4 de febrero de 2023 y hasta el día de hoy. Esta acción se considera parcialmente idónea, toda vez que, busca suprimir el funcionamiento de las canchas más cercanas a los receptores sensibles durante el horario nocturno, constando antecedentes suficientes asociados a dicha modificación; sin embargo, las canchas N° 3 y 4 siguen funcionando en horario nocturno, a solo a 32 metros de los receptores sensibles. (ii) Instalación de placas de alta densidad (fibrocemento 0,4 mm x 1,20 x 2,40 m) en las rejas superiores/norte de todas las canchas del recinto. Esta acción se considera



Circunstancias artículo 40 LOSMA			Ponderación de circunstancias
			<p>parcialmente idónea, toda vez que permite atenuar determinados ruidos, como el golpe directo de una pelota sobre la reja, limitando así la amplificación de tales fuentes, en particular; sin embargo, esta medida resulta insuficiente para mitigar la totalidad de las fuentes emisoras del recinto, tales como diálogos y gritos del público o, más relevante aún, el golpe de la pelota contra la raqueta.</p> <p>Por otro lado, no existen antecedentes que permitan dar cuenta de que dichas acciones han permitido un retorno al cumplimiento, por lo que se les debe considerar como parcialmente eficaces.</p> <p>Por último, en relación con la oportunidad de las medidas, consta que ambas se ejecutaron con posterioridad a la constatación del hecho infraccional y antes de la emisión de la presente resolución sancionatoria.</p>
		Grado de participación (letra d)	Se descarta pues la atribución de responsabilidad de la infracción es a título de autor.
	Factores de Incremento	La intencionalidad en la comisión de la infracción (letra d)	No concurre , en cuanto no existen antecedentes que permitan sostener su aplicación.
		La conducta anterior del infractor (letra e)	No concurre , por cuanto no existen antecedentes que permitan sostener su aplicación.
		Falta de cooperación (letra i)	No concurre porque respondió todos los aspectos consultados.
		Incumplimiento de MP (letra i)	No aplica , pues no se han ordenado medidas provisionales pre procedimentales en el presente procedimiento.



Circunstancias artículo 40 LOSMA			Ponderación de circunstancias
	Tamaño económico	La capacidad económica del infractor (letra f)	Esta circunstancia considera tamaño económico y capacidad de pago ⁶ . Sobre este punto, la titular acompañó Formularios N° 29 de SII sobre Declaración mensual y pago simultáneo de impuestos para los periodos de febrero a diciembre del año 2022. Sin embargo, para determinar la capacidad económica de la infractora, esta Superintendencia tuvo a la vista información más actualizada, correspondiente a la información auto declarada del SII del año tributario 2024 (correspondiente al año comercial 2023), según la cual la titular corresponde a la categoría de tamaño económico Micro 3 . Por tanto, procede la aplicación de un ajuste para la disminución del componente de afectación de la sanción.
.		El cumplimiento del programa señalado en la letra r) del artículo 3° (letra g)	No aplica, en atención a que en el presente procedimiento no se ha ejecutado insatisfactoriamente un programa de cumplimiento.

⁶ La capacidad de pago tiene relación con la situación financiera específica del infractor en el momento de la aplicación de la sanción pecuniaria normalmente no es conocida por esta Superintendencia de forma previa a la determinación de sanciones. Este aspecto es considerado de forma eventual, excepcional y a solicitud expresa del infractor una vez que tome conocimiento de las sanciones respectivas, debiendo proveer la información correspondiente para acreditar que efectivamente se encuentra en situación de dificultad financiera para hacer frente a estas.



A. El beneficio económico obtenido con motivo de la infracción (letra c), del artículo 40 LOSMA)

43. La configuración y el análisis de los escenarios que se describen a continuación, fueron efectuados considerando la situación existente durante la actividad de medición de ruido efectuada con fecha 8 de junio de 2022 ya señalada, producto de la cual se registraron excedencias de **9, 12, 14 y 15 dB(A)** por sobre la norma en horario nocturno en el receptor N° 1, respecto del ruido emitido por Alto Padel Serena.

A.1. Escenario de cumplimiento

44. Este se determina a partir de los costos asociados a las acciones o medidas de mitigación de ruidos que, de haber sido implementadas de forma oportuna, hubiesen posibilitado el cumplimiento de los límites de presión sonora establecidos en el D.S. N° 38/2011 MMA y, por lo tanto, evitado el incumplimiento. Las medidas identificadas como las más idóneas para haber evitado la excedencia de la norma por parte del establecimiento objeto del presente procedimiento y sus respectivos costos son los siguientes:

Tabla 6. Costos de medidas que hubiesen evitado la infracción en un escenario de cumplimiento⁷

Medida	Costo (sin IVA)		Referencia /Fundamento
	Unidad	Monto	
Instalación de techumbre sobre terraza, elaborada con base en placas de carbón-yeso (vulcanita) de 16 mm de espesor y material absorbente en su núcleo de 50 mm, sobre soporte de acero.	\$	5.576.872	PdC presentado en procedimiento Rol D-013-2019.
Costo total que debió ser incurrido	\$	5.576.872	

45. En relación a las medidas y costos señalados anteriormente cabe indicar que se considera la implementación de una techumbre que cubra las canchas N° 1 y 2, que eran las operativas al momento de constatarse la excedencia, abarcando una superficie de 103 metros cuadrados⁸, similar a la medida propuesta en informe de Triaxal acompañado en el PdC presentado el 13 de febrero 2023.

46. Bajo un supuesto conservador, se considera que los costos de las medidas de mitigación debieron haber sido incurridos, al menos, de forma previa a la fecha de fiscalización ambiental en la cual se constató la excedencia de la norma, el 8 de junio de 2022.

⁷ En el caso de costos en UF, su expresión en pesos se efectúa en base al valor promedio de la UF del mes en que el costo debió ser incurrido.

⁸ Con costo por unitario de \$54.144 por m², calculándose en base a la superficie de canchas entregada por la titular en su PDC.



A.2. Escenario de incumplimiento

47. Este se determina a partir de los costos que han sido incurridos por motivo de la infracción –en este caso, los costos asociados a medidas de mitigación de ruidos u otros costos incurridos por motivo de la excedencia de la norma–, y las respectivas fechas o periodos en que estos fueron incurridos.

48. De acuerdo con los antecedentes disponibles en el procedimiento, los costos incurridos con motivo de la infracción que se encuentran asociados a las medidas correctivas efectivamente implementadas y otros costos incurridos a propósito de la infracción que se tiene por acreditados son los siguientes:

Tabla 7. Costos incurridos por motivo de la infracción en escenario de incumplimiento⁹

Medida	Costo (sin IVA)		Fecha o periodo en que se incurre en el costo	Documento respaldo
	Unidad	Monto		
Medición de ruido DS 38/2011 TX-AA-221006v1.	UF	6	30-01-2023	Presupuesto TX-23001v1 del 25 de enero de 2023.
Medición de ruido DS 38/2011 TX-AA-231206v1.	UF	6	06-12-2023	Presupuesto TX-23001v1 del 25 de enero de 2023.
Compra de materiales para placas de alta densidad en rejillas superiores/norte.	\$	276.836	04-04-2023	Factura 14925 de Dimaplac.
Costo total incurrido	\$	1.825.621		

49. En relación con las medidas y costos señalados anteriormente cabe indicar que, si bien no se cuenta con una boleta o factura sobre las mediciones de ruido realizadas por la empresa Triaxial, sí se cuenta con la cotización sobre estos servicios y con los informes emitidos, por lo que se acredita el desembolso de ese dinero. Por otra parte, no se consideran los costos asociados a la instalación de las canchas N° 3 y 4, ya que no tiene como objeto el retorno al cumplimiento normativo, sino como una inversión orientada a ampliar la infraestructura disponible y obtener nuevos ingresos.

50. Respecto de costos asociados a la implementación de medidas que no han sido ejecutadas a la fecha del presente acto –determinados como la diferencia entre los costos que debió incurrir en un escenario de cumplimiento y los costos efectivamente incurridos–, bajo un supuesto conservador para efectos de la modelación, se considera que estos son incurridos en la fecha estimada de pago de multa, configurando un beneficio económico por el retraso de estos costos hasta dicha fecha.

⁹ En el caso de costos en UF, su expresión en pesos se efectúa en base al valor promedio de la UF del mes en que el costo fue incurrido.



51. De acuerdo a los antecedentes disponibles en el procedimiento, la titular no ha acreditado la implementación de medidas de naturaleza mitigatoria y por lo tanto, haber incurrido en algún costo asociado a ellas.

A.3. Determinación del beneficio económico

52. En la siguiente tabla se resume el origen del beneficio económico, que resulta de la comparación de los escenarios de cumplimiento e incumplimiento, así como también el resultado de la aplicación del método de estimación de beneficio económico utilizado por esta Superintendencia. Para efectos de la estimación, se consideró una fecha de pago de multa al 15 de abril de 2025, y una tasa de descuento de 9,8 %, estimada en base a información de referencia del rubro de Clubes Deportivos. Los valores en UTA se encuentran expresados al valor de la UTA del mes de marzo de 2025.

Tabla 8. Resumen de la ponderación de Beneficio Económico

Costo que origina el beneficio	Costos retrasados		Beneficio económico (UTA)
	\$	UTA	
Costos retrasados por la implementación de medidas por motivo de la infracción, de forma posterior a la constatación de esta.	5.576.872	6,8	0,3

53. Por lo tanto, la presente circunstancia será considerada en la determinación de la sanción específica aplicable a la infracción.

B. **Componente de afectación**

B.1. Valor de seriedad

B.1.1 *La importancia del daño causado o del peligro ocasionado (letra a), del artículo 40 LOSMA)*

54. La letra a) del artículo 40 de la LOSMA se vincula a los efectos ocasionados por la infracción cometida, estableciendo dos hipótesis de procedencia: la ocurrencia de un daño o de un peligro atribuible a una o más infracciones cometidas por el infractor.

55. Es importante destacar que el concepto de daño al que alude la letra a) del artículo 40 de la LOSMA, es más amplio que el concepto de daño ambiental del artículo 2 letra e) de la Ley N° 19.300, referido también en los numerales 1 letra a) y 2 letra a) del artículo 36 de la LOSMA. De esta forma, su ponderación procederá siempre que se genere un menoscabo o afectación que sea atribuible a la infracción cometida, se trate o no de un daño ambiental. En consecuencia, se puede determinar la existencia de un daño frente a la constatación de afectación a la salud de las personas y/o menoscabo al medio ambiente, sean o no significativos los efectos ocasionados.

56. En el presente caso, no existen antecedentes que permitan confirmar la generación de un daño producto de la infracción, al no haberse constatado una pérdida, disminución, detrimento o menoscabo al medio ambiente o uno o más de sus componentes, ni afectación a la salud de las personas que sea consecuencia directa de la



infracción constatada. Por lo tanto, el daño no está acreditado en el presente procedimiento sancionatorio.

57. En cuanto al concepto de peligro, los tribunales ambientales han indicado que “[d]e acuerdo al texto de la letra a) del artículo 40, existen dos hipótesis diversas que permiten configurarla. La primera de ellas, es de resultado, que exige la concurrencia de un daño; mientras que la segunda, es una hipótesis de peligro concreto, de ahí que el precepto hable de “peligro ocasionado”, es decir, requiere que se haya presentado un riesgo de lesión, más no la producción de la misma.”¹⁰. Vale decir, la distinción que realizan los tribunales entre el daño y el peligro indicados en la letra a) del artículo 40 de la LOSMA, se refiere a que en la primera hipótesis -daño- la afectación debe haberse producido, mientras que en la segunda hipótesis -peligro ocasionado- basta con que exista la posibilidad de una afectación, es decir, un riesgo. Debido a lo anterior, para determinar el peligro ocasionado, se debe determinar si existió o no un riesgo de afectación.

58. Conforme a lo ya indicado, el Servicio de Evaluación Ambiental (en adelante, “SEA”) definió el concepto de riesgo como la “*probabilidad de ocurrencia del efecto adverso sobre el receptor*”¹¹. En este sentido, el mismo organismo indica que, para evaluar la existencia de un riesgo, se deben analizar dos requisitos: a) si existe un peligro¹² y b) si se configura una ruta de exposición que ponga en contacto dicho peligro con un receptor sensible¹³, sea esta completa o potencial¹⁴. El SEA ha definido el peligro como “*capacidad intrínseca de una sustancia, agente, objeto o situación de causar un efecto adverso sobre un receptor*”¹⁵. Conforme a lo anterior, para determinar si existe un riesgo, a continuación, se evaluará si en el presente procedimiento los antecedentes permiten concluir que existió un peligro, y luego si existió una ruta de exposición a dicho peligro.

59. En relación al primer requisito relativo a la existencia de un peligro, entendido como capacidad intrínseca de una sustancia, agente, objeto o situación de causar un efecto adverso sobre un receptor, el conocimiento científicamente afianzado ha señalado que los efectos adversos del ruido sobre la salud de las personas, reconocidos por la

¹⁰ Iltre. Segundo Tribunal Ambiental, sentencia en causa Rol R-128-2016, de fecha 31 de marzo de 2017 [caso MOP – Embalse Ancoa]

¹¹ Servicio de Evaluación Ambiental. 2012. “Guía de evaluación de impacto ambiental, riesgo para la salud de la población”. pág. 19. Disponible en línea:
http://www.sea.gob.cl/sites/default/files/migration_files/20121109_GUIA_RIESGO_A_LA_SALUD.pdf

¹² En este punto, debe indicarse que el concepto de “peligro” desarrollado por el SEA se diferencia del concepto desarrollado por los tribunales ambientales de “peligro ocasionado” contenido en la letra a) del artículo 40 de la LOSMA.

¹³ Servicio de Evaluación Ambiental. 2012. “Guía de evaluación de impacto ambiental, riesgo para la salud de la población”. pág. 19. Disponible en línea:
http://www.sea.gob.cl/sites/default/files/migration_files/20121109_GUIA_RIESGO_A_LA_SALUD.pdf

¹⁴ Véase Servicio de Evaluación Ambiental. 2012. “Guía de evaluación de impacto ambiental, riesgo para la salud de la población”. Al respecto, una ruta de exposición completa, es la que se configura cuando se presentan todos los elementos enlistados en la página 39 del documento, y una ruta de exposición potencial es aquella a la que le falta uno o más de los elementos indicados, pero respecto de la cual existe información disponible que indica que la exposición es probable.

¹⁵ Ídem.



Organización Mundial de la Salud¹⁶ y otros organismos como la Agencia de Protección Ambiental de EEUU, y el Programa Internacional de Seguridad Química (IPCA), son: efectos cardiovasculares, respuestas hormonales (hormonas de estrés) y sus posibles consecuencias sobre el metabolismo humano y sistema inmune, rendimiento en el trabajo y la escuela, molestia, interferencia en el comportamiento social (agresividad, protestas y sensación de desamparo), interferencia con la comunicación oral, efectos sobre fetos y recién nacidos y efectos sobre la salud mental¹⁷.

60. Ahora bien, respecto al peligro específico del ruido nocturno, se puede señalar que existe evidencia suficiente de sus efectos inmediatos sobre el sueño y calidad de vida y bienestar. Respecto a la calidad del sueño, el ruido nocturno, genera efectos como: despertares nocturnos o demasiado temprano, prolongación del período del comienzo del sueño, dificultad para quedarse dormido, fragmentación del sueño, reducción del período del sueño e incremento de la movilidad media durante el sueño. Respecto a la calidad de vida y bienestar, existe evidencia para efectos como molestias durante el sueño y uso de somníferos y sedantes. También, el ruido nocturno puede afectar condiciones médicas, provocando insomnio (diagnosticado por un profesional médico). Además de efectos directos en el sueño, el ruido durante el sueño, provoca: incremento de la presión arterial, de la tasa cardíaca y de la amplitud del pulso, vasoconstricción, cambios en la respiración, arritmias cardíacas, incremento del movimiento corporal y procesos de excitación de los sistemas nervioso central y vegetativo¹⁸.

61. Asimismo, la exposición al ruido tiene un impacto negativo en la calidad de vida de las personas por cuanto incide en la generación de efectos emocionales negativos, tales como irritabilidad, ansiedad, depresión, problemas de concentración, agitación y cansancio, siendo mayor el efecto cuanto más prolongada sea la exposición al ruido¹⁹.

62. Conforme a lo indicado en los considerandos anteriores, el ruido es un agente con la capacidad intrínseca de causar un efecto adverso sobre un receptor, por lo que se configura el primer requisito del riesgo, o sea, el peligro del ruido.

63. Por otra parte, es posible afirmar que la infracción generó un riesgo a la salud de la población, puesto que, en el presente caso, se verificaron los elementos para configurar una ruta de exposición completa²⁰. Lo anterior, debido a que existe una fuente de ruido identificada, se identifica al menos un receptor cierto²¹ y un punto de exposición

¹⁶ World Health Organization Regional Office for Europe. Night Noise Guidelines for Europe (2009). WHO Regional Office for Europe Publications. Disponible online en: <http://www.euro.who.int/en/health-topics/environment-and-health/noise/publications/2009/night-noise-guidelines-for-europe>.

¹⁷ Guía OSMAN Andalucía. Ruido y Salud (2010), página 19.

¹⁸ *Ibíd.*, páginas 22-27.

¹⁹ *Ibíd.*

²⁰ La ruta de exposición completa se configura cuando todos los siguientes elementos están presentes: Una fuente contaminante, por ejemplo, una chimenea o derrame de combustible; un mecanismo de salida o liberación del contaminante; medios para que se desplace el contaminante, como las aguas subterráneas, el suelo y el subsuelo, el agua superficial, la atmósfera, los sedimentos y la biota, y mecanismos de transporte; un punto de exposición o un lugar específico en el que la población puede entrar en contacto con el contaminante; una vía de exposición por medio de la que los contaminantes se introducen o entran en contacto con el cuerpo (para contaminantes químicos, las vías de exposición son inhalación [p. ej., gases y partículas en suspensión], ingesta [p. ej., suelo, polvo, agua, alimentos] y contacto dérmico [p. ej., suelo, baño en agua]); y una población receptora que esté expuesta o potencialmente expuesta a los contaminantes.

²¹ SEA, 2012. Guía de Evaluación de impacto ambiental riesgo para la salud de la población en el SEIA. Concepto de riesgo en el artículo 11 de la Ley N°19.300, página N°20.

Superintendencia del Medio Ambiente, Gobierno de Chile



(receptor identificado en la ficha de medición de ruidos como Receptor 1, de la actividad de fiscalización realizada en el domicilio del receptor) y un medio de desplazamiento, que en este caso es el aire, y las paredes que transfieren las vibraciones. En otras palabras, se puede afirmar que, al constatar la existencia de personas expuestas al peligro ocasionado por el nivel de presión sonora emitida por la fuente, cuyo valor registrado excedió los niveles permitidos por la norma, se configura una ruta de exposición completa y, por tanto, se configura, a su vez, un riesgo.

64. Una vez determinada la existencia de un riesgo, corresponde ponderar su importancia. La importancia alude al rango de magnitud, entidad o extensión de los efectos generados por la infracción, o infracciones, atribuidas al infractor. Esta ponderación permitirá que este elemento sea incorporado en la determinación de la respuesta sancionatoria que realiza la SMA.

65. Al respecto, es preciso considerar que los niveles permitidos de presión sonora establecidos por medio del D.S. N° 38/2011 MMA fueron definidos con el objetivo de proteger la salud de las personas, en base a estudios que se refieren a los límites tolerables respecto del riesgo a la salud que el ruido puede generar. Por tanto, es posible afirmar razonablemente que a mayor nivel de presión sonora por sobre el límite normativo, mayor es la probabilidad de ocurrencia de efectos negativos sobre el receptor, es decir, mayor es el riesgo ocasionado.

66. En este sentido, la emisión de un nivel de presión sonora de 60 dB(A), en horario nocturno, que conllevó una superación respecto del límite normativo de 15 dB(A), corresponde a un aumento en un factor multiplicativo de 31,6 en la energía del sonido²² aproximadamente, respecto a aquella permitida para el nivel de ruido tolerado por la norma. Lo anterior da cuenta de la magnitud de la contaminación acústica generada por la actividad de la titular.

67. Como ya fue señalado, otro elemento que incide en la magnitud del riesgo es el tiempo de exposición al ruido por parte del receptor. Al respecto, según los casos que esta Superintendencia ha tramitado en sus años de funcionamiento, le permiten inferir que los equipos emisores de ruido tienen un funcionamiento periódico, puntual o continuo²³. De esta forma, en base a la información aportada por la titular en relación con los horarios de funcionamiento de las canchas de Alto Padel, se ha determinado para este caso una frecuencia de funcionamiento periódica en relación con la exposición al ruido en donde, acorde a la constatación de la superación, esta exposición sólo superaría el límite normativo durante el horario nocturno²⁴, en base a un criterio de horas proyectadas a un año de funcionamiento de la unidad fiscalizable.

²²Canadian Centre for Occupational Health and Safety. Disponible en línea en: https://www.ccohs.ca/oshanswers/phys_agents/noise_basic.html

²³ Por **funcionamiento puntual** se entiende aquellas actividades que se efectúan una vez o más, pero que no se realizan con periodicidad, estimándose que estas son menores a 168 horas de funcionamiento al año. Por **funcionamiento periódico**, se entenderá aquellas actividades que se realizan en intervalos regulares de tiempo o con cierta frecuencia, descartando una frecuencia de funcionamiento puntual o continua, las horas de funcionamiento anual varían entre 168 y 7280 horas. Finalmente, por **funcionamiento continuo**, se refiere a aquellos equipos, maquinarias, entre otros, que funcionan todo el tiempo y su frecuencia de funcionamiento anual se encuentra dentro de un rango mayor a 7280 horas.

²⁴ Por tanto, no será ponderado el funcionamiento diurno en la presente circunstancia.



68. En razón de lo expuesto, es posible sostener que la superación de los niveles de presión sonora, sumado a la frecuencia de funcionamiento y por ende la exposición al ruido constatada durante el procedimiento sancionatorio, permite inferir que **efectivamente se ha generado un riesgo a la salud de carácter medio y, por lo tanto, será considerado en esos términos en la determinación de la sanción específica.**

B.1.2 El número de personas cuya salud pudo afectarse por la infracción (letra b), del artículo 40 LOSMA)

69. Mientras en la letra a) se pondera la importancia del peligro concreto –riesgo– ocasionado por la infracción, esta circunstancia introduce un criterio numérico de ponderación, que recae exclusivamente sobre la cantidad de personas que podrían haber sido afectadas en base al riesgo que se haya determinado en función de la ponderación de la letra a). Si bien los antecedentes acompañados en el presente procedimiento han permitido constatar la existencia de peligro para la salud de las personas, esta circunstancia del artículo 40 de la LOSMA no requiere que se produzca un daño o afectación, sino solamente la posibilidad de afectación asociada a un riesgo a la salud sea este significativo o no.

70. El razonamiento expuesto en el considerando precedente ha sido corroborado por la Excelentísima Corte Suprema, en sentencia de fecha 04 de junio de 2015, dictada en autos caratulados “Sociedad Eléctrica Santiago S.A contra Superintendencia del Medio Ambiente”, Rol N° 25931-2014, disponiendo: *“a juicio de estos sentenciadores, no requiere probar que se haya afectado la salud de las personas, sino que debe establecerse la posibilidad de la afectación, cuestión que la SMA realizó en monitoreos nocturnos en que quedó establecido la superación de los niveles establecidos en el Decreto Supremo N° 146 del año 1997”*.

71. Con el objeto de determinar el número de eventuales afectados por los ruidos emitidos desde la fuente emisora, se procedió a evaluar el número de habitantes que se ven potencialmente afectados debido a las emisiones de dicha fuente. Para lo anterior se procedió, en primera instancia, a establecer un Área de Influencia (en adelante, “AI”) de la fuente de ruido, considerando que ésta se encuentra en una Zona II.

72. Para determinar el AI, se consideró el hecho que la propagación de la energía sonora se manifiesta en forma esférica, así como su correspondiente atenuación con la distancia, la que indica que al doblarse la distancia se disminuye 6 dB(A) la presión sonora. Para lo anterior, se utilizó la expresión que determina que la amplitud del nivel de presión del sonido emitido desde una fuente puntual es, en cada punto, inversamente proporcional a la distancia de la fuente.

73. Del mismo, modo considerando que también existen fenómenos físicos que afectarían la propagación del sonido, atenuándola como por ejemplo, la divergencia geométrica, la reflexión y la difracción en obstáculos sólidos, y la refracción y la formación de sombras por los gradientes de viento y temperatura; debido principalmente a que las condiciones del medio de propagación del sonido no son ni homogéneas ni estables; y dado el conocimiento empírico adquirido por esta SMA en sus años de funcionamiento, a través de cientos de casos analizados de infracciones al D.S. N° 38/2011 MMA, le han permitido actualizar su estimación del AI, incorporando un factor de atenuación ($Fa_{(\Delta L)}$) del radio del AI orientado a



aumentar la representatividad del número de personas afectadas en función de las denuncias presentadas ante esta Superintendencia. En base a lo anterior, la fórmula actualizada a utilizar, para la determinación del número de personas, corresponde a:

$$L_p = L_x - 20 \log_{10} \frac{r}{r_x} - Fa_{(\Delta L)} \text{ db}^{25}$$

Donde,

L_x : Nivel de presión sonora medido.

r_x : Distancia entre fuente emisora y receptor donde se constata excedencia.

L_p : Nivel de presión sonora en cumplimiento de la normativa.

r : Distancia entre fuente emisora y punto en que se daría cumplimiento a la normativa (radio del AI).

Fa : Factor de atenuación.

ΔL : Diferencia entre Nivel de Presión Sonora medido y Nivel de Presión Sonora en cumplimiento normativo.

74. En base a lo anterior, considerando el máximo registro obtenido desde el receptor sensible el día 8 de junio de 2022, que corresponde a 60 dB(A), generando una excedencia de 15 dB(A), y la distancia lineal que existe entre la fuente de ruido y el receptor en donde se constató excedencia de la normativa, se obtuvo un radio del AI aproximado de 71 metros desde la fuente emisora.

75. En segundo término, se procedió entonces a interceptar dicha AI con la información de la cobertura georreferenciada de las manzanas censales²⁶ del Censo 2017²⁷, para la comuna de Recoleta, en la Región Metropolitana, con lo cual se obtuvo el número total de personas existentes en cada una de las intersecciones entre las manzanas censales y el AI, bajo el supuesto que la distribución de la población determinada para cada manzana censal es homogénea, tal como se presenta en la siguiente imagen:

²⁵ Fórmula de elaboración propia, basada en la "Atenuación del ruido con la distancia". Harris, Cyril, Manual para el control de ruido Instituto de estudios de administración local, Madrid, 1977. Página 74.

²⁶ Manzana censal: unidad geográfica básica con fines estadísticos que conforman zonas censales en áreas urbanas. Contiene un grupo de viviendas contiguas o separadas, edificios, establecimientos y/o predios, delimitados por rasgos geográficos, culturales y naturales.

²⁷ <http://www.censo2017.cl/servicio-de-mapas/>

Superintendencia del Medio Ambiente, Gobierno de Chile



Imagen 1. Intersección manzanas censales y AI

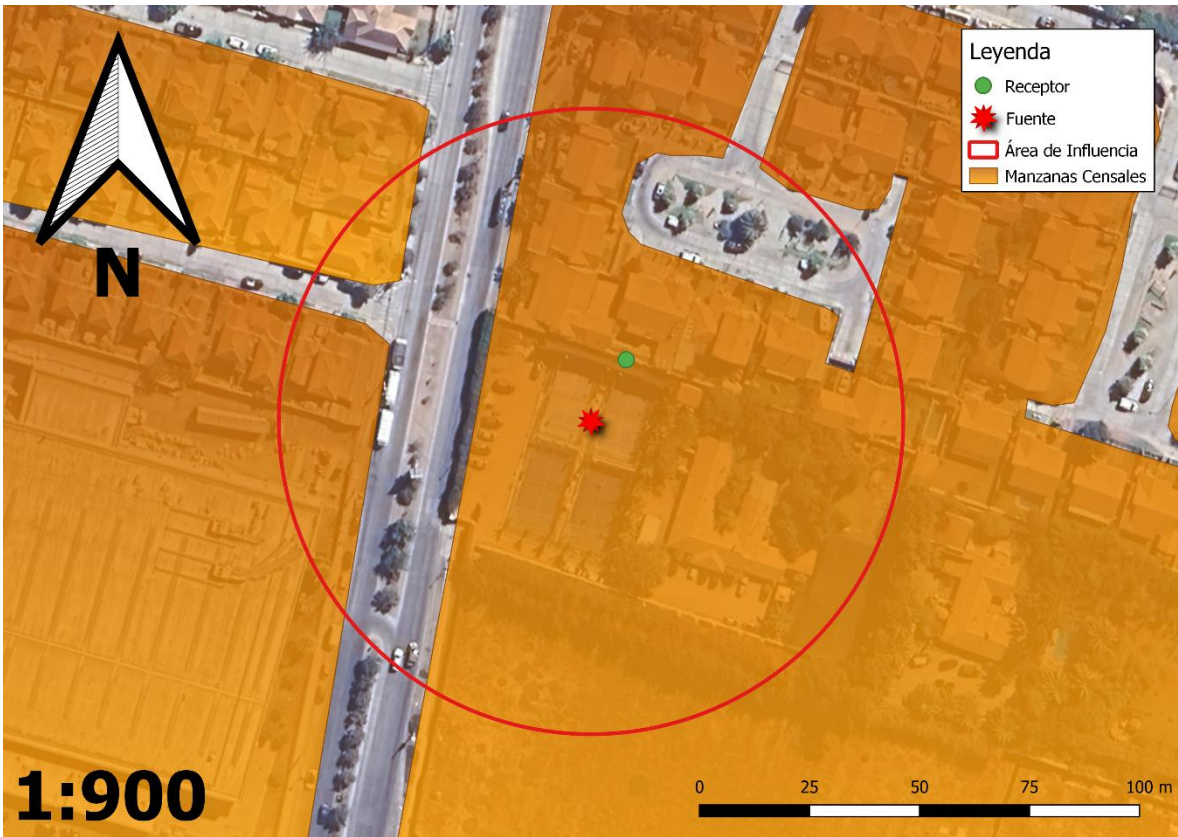

Fuente: Elaboración propia en base a software QGIS 3.28.11 información georreferenciada del Censo 2017.

76. A continuación, se presenta la información correspondiente a cada manzana censal del AI definida, indicando: ID correspondiente por manzana censal, ID definido para el presente procedimiento sancionatorio (ID PS), sus respectivas áreas totales y número de personas en cada manzana. Asimismo, se indica la cantidad estimada de personas que pudieron ser afectadas, determinada a partir de proporción del AI sobre el área total, bajo el supuesto que la distribución de la población determinada para cada manzana censal es homogénea.

Tabla 9. Distribución de la Población Correspondiente a Manzanas Censales

IDPS	ID Manzana Censo	N° de Personas	Área aprox.(m²)	A. Afectada aprox. (m²)	% de Afectación aprox.	Afectados aprox.
M1	4101051009050	42	5704,96	330,79	5,8	2
M2	4101051009051	47	32210,95	1133,09	3,52	2
M3	4101051009052	188	58641,78	10165,4	17,33	33

Fuente: Elaboración propia a partir de información de Censo 2017.

77. En consecuencia, de acuerdo con lo presentado en la tabla anterior, el número de personas que se estimó como potencialmente afectadas por la fuente emisora, que habitan en el buffer identificado como AI, es de **37 personas**.

78. Por lo tanto, la presente circunstancia será considerada en la determinación de la sanción específica aplicable a la infracción.



B.1.3 La importancia de la vulneración al sistema jurídico de protección ambiental (letra i), del artículo 40 LOSMA)

79. La importancia de la vulneración al sistema jurídico de protección ambiental es una circunstancia que permite valorar la relevancia que un determinado incumplimiento ha significado para el sistema regulatorio ambiental, más allá de los efectos propios que la infracción ha podido generar. La valoración de esta circunstancia permite que la sanción cumpla adecuadamente su fin preventivo, y que se adecúe al principio de proporcionalidad entre la infracción y la sanción.

80. Cada infracción cometida afecta la efectividad del sistema jurídico de protección ambiental, pero esta consecuencia negativa no tendrá siempre la misma seriedad, sino que dependerá de la norma específica que se ha incumplido, así como la manera en que ha sido incumplida. Al ponderar la importancia de la vulneración al sistema jurídico de protección ambiental se debe considerar aspectos como: el tipo de norma infringida, su rol dentro del esquema regulatorio ambiental, su objetivo ambiental y las características propias del incumplimiento que se ha cometido a la norma.

81. Dado que se trata de una circunstancia que se refiere a la importancia de la norma infringida y las características de su incumplimiento, concurre necesariamente en todos los casos en los cuales la infracción es configurada. Esto se diferencia de las circunstancias que se relacionan con los efectos de la infracción, las que pueden concurrir o no dependiendo de las características del caso.

82. En el presente caso la infracción cometida implica la vulneración de la norma de emisión de ruidos, establecida mediante el D.S. N° 38/2011 MMA, la cual, de acuerdo con su artículo primero, tiene por objetivo *“proteger la salud de la comunidad mediante el establecimiento de niveles máximos de emisión de ruido generados por las fuentes emisoras de ruido que esta norma regula”*. Los niveles máximos de emisión de ruidos se establecen en términos del nivel de presión sonora corregido, medidos en el receptor sensible. Estos límites son diferenciados de acuerdo con la localización del receptor, según la clasificación por zonas establecida en la norma, así como por el horario en que la emisión se constata, distinguiendo horario diurno y nocturno.

83. La relevancia de este instrumento para el sistema regulatorio ambiental chileno radica en que la emisión de niveles de presión sonora por sobre los límites establecidos en la norma vulnera el objetivo de protección a la salud de la población, de los riesgos propios de la contaminación acústica, encontrándose en todos los casos un receptor expuesto al ruido generado, ocasionándose un riesgo a la salud y potencialmente un detrimento en la calidad de vida de las personas expuestas. Cabe agregar, asimismo, que esta corresponde a la única norma que regula de forma general y a nivel nacional los niveles de ruido a los cuales se expone la comunidad, aplicándose a un gran número de actividades productivas, comerciales, de esparcimiento y de servicios, faenas constructivas y elementos de infraestructura, que generan emisiones de ruido.

84. En el mismo sentido, solo fue posible constatar por medio del instrumental y metodologías establecidas en la norma de emisión, **una ocasión** de incumplimiento de la normativa –imputado en la formulación de cargos–, cuya importancia se ve determinada por la magnitud de excedencia de **hasta 15 decibeles** por sobre el límite establecido

Superintendencia del Medio Ambiente, Gobierno de Chile



en la norma en horario nocturno en Zona II, constatado con fecha 8 de junio de 2022. No obstante, dado que la vulneración a la norma de ruidos se encuentra necesariamente asociada a la generación de un riesgo a la salud de las personas, la magnitud de la excedencia en términos de su consideración en el valor de seriedad de la infracción ha sido ponderada en el marco de la letra a) del artículo 40 de la LOSMA.

85. En virtud de lo anteriormente expuesto, estese a lo que resolverá esta Superintendenta.

RESUELVO:

PRIMERO: Atendido lo expuesto en la presente resolución, respecto al hecho infraccional consistente en: *“La obtención, con fecha 8 de junio de 2022, de Niveles de Presión Sonora Corregidos (NPC) de 57 dB(A), 59 dB(A), 60 dB(A) y 54 dB(A), respectivamente, todas las mediciones efectuadas en horario nocturno, en condición externa la primera y cuarta; y en condición interna con ventana cerrada, la segunda y la tercera, todas efectuadas en un receptor sensible ubicado en Zona II”*, que generó el incumplimiento del D.S. N° 38/2011 MMA; **aplíquese a Complejo Deportivo Alto Serena Limitada, Rol Único Tributario N° 77.522.438-K la sanción consistente en una multa de una coma tres unidades tributarias anuales (1,3 UTA).**

SEGUNDO: Recursos que proceden contra esta resolución y beneficio del inciso final del artículo 56 de la LOSMA. De conformidad a lo establecido en el título III, párrafo 4° de los Recursos de la LOSMA, en contra la presente resolución procede el recurso de reposición, en el plazo de cinco días hábiles contado desde el día siguiente a la notificación de la resolución, según lo dispone el artículo 55 de la misma Ley. La interposición de este recurso suspenderá el plazo para reclamar de ilegalidad, siempre que se trate de materias por las cuales procede dicho recurso.

Asimismo, ante la presente resolución procede el reclamo de ilegalidad ante el Tribunal Ambiental, dentro del plazo de quince días hábiles, contado desde la notificación de la resolución, según lo establecido en el artículo 56, en cuyo caso, no será exigible el pago mientras no esté vencido el plazo para interponer la reclamación, o ésta no haya sido resuelta.

Para el caso que el infractor no interponga reclamo de ilegalidad ante el Tribunal Ambiental en contra de las resoluciones de la Superintendencia que impongan sanciones pecuniarias y pague la respectiva multa, dentro del plazo de cinco días hábiles, contado desde la notificación de la resolución, **se le reducirá un 25% del valor de la multa.** Dicho pago deberá ser acreditado en el plazo señalado, presentando copia de la consignación del valor de la multa reducida efectuado en la Tesorería General de la República.

TERCERO: Del pago de las sanciones. De acuerdo a lo establecido en el artículo 45 de la LOSMA, las resoluciones de la Superintendencia que apliquen multa tienen mérito ejecutivo. El monto de la multa impuesta por la Superintendencia será a beneficio fiscal, y deberá ser pagado en la Tesorería General de la República, dentro del plazo de diez días hábiles, contado desde la fecha de notificación de la resolución sancionatoria, sin perjuicio de lo establecido en el artículo 56 ya citado. El pago de la multa deberá ser **acreditado** ante la Superintendencia, dentro de los diez días hábiles siguientes a la fecha en que ésta debió ser pagada.



Se hace presente que, el pago de la multa deberá efectuarse en la oficina correspondiente de la Tesorería General de la República o mediante la página web de dicho servicio, en la sección “pago de impuestos fiscales y aduaneros en línea” a través del siguiente enlace: <https://www.tgr.cl/pago-de-impuestos-fiscales-y-aduaneros/>. En ambos casos, para realizar el pago deberá utilizarse el **formulario de pago N° 110**.

El sitio web de esta Superintendencia dispuso un banner especial denominado “pago de multa”, que indica detalladamente las instrucciones para realizar adecuadamente el pago. Dicha información se puede obtener a través del siguiente enlace: <https://portal.sma.gob.cl/index.php/portal-regulados/pago-de-multas/>

El retardo en el pago de toda multa que aplique la Superintendencia en conformidad a la ley devengará los reajustes e intereses establecidos en el artículo 53 del Código Tributario.

Si el infractor fuere una persona jurídica, las personas naturales que la representen legalmente o que actúen en su nombre, serán subsidiariamente responsables del pago de la multa.

CUARTO: De la prescripción de la sanción. Las sanciones administrativas aplicadas de conformidad a esta ley prescribirán a los tres años desde la fecha en que la respectiva resolución sancionatoria haya quedado a firme. Esta prescripción se interrumpirá por la notificación del respectivo procedimiento de ejecución o de la formulación de cargos por incumplimiento, según la naturaleza de la sanción aplicada.

QUINTO: Consignación de la sanción en el Registro Público de Sanciones de la Superintendencia del Medio Ambiente. En virtud de lo establecido en el artículo 58 de la LOSMA y en el Decreto Supremo N° 31 del Ministerio del Medio Ambiente, del 20 de agosto de 2012, publicado en el Diario Oficial el día lunes 11 de febrero de 2013, que establece el Reglamento del Sistema Nacional de Información de Fiscalización Ambiental, y de los Registros Públicos de Resoluciones de Calificación Ambiental y de Sanciones; se instruye que una vez que la presente resolución sancionatoria quede a firme, se proceda a formular la anotación respectiva en el Registro Público de Sanciones de la Superintendencia del Medio Ambiente, en los términos establecidos en los artículos 17 y siguientes del Reglamento.

ANÓTESE, NOTIFÍQUESE, CÚMPLASE Y ARCHÍVESE

MARIE CLAUDE PLUMER BODIN
SUPERINTENDENTA DEL MEDIO AMBIENTE

BRS/RCF

Notificación por correo electrónico:

- Claudia Andrea Labra Pérez, en representación de Complejo Deportivo Alto Serena Limitada.
- Nury Rossana Antiquera Cerda.
- Irene Elizabeth Pizarro Rojas.
- Linda Alice Herrera Palacios.

Superintendencia del Medio Ambiente, Gobierno de Chile

Sitio web: portal.sma.gob.cl



- Ángel Fernando Allendes Flores.
- Teresa Báez Torres.
- Francisco Fernando Gonzalez Núñez.
- Sandra Carolina Ríos Carmona.

C.C.:

- Gabinete, Superintendencia del Medio Ambiente.
- Oficina de Partes, Superintendencia del Medio Ambiente.
- Fiscalía, Superintendencia del Medio Ambiente
- División de Sanción y Cumplimiento, Superintendencia del Medio Ambiente.
- División de Fiscalización, Superintendencia del Medio Ambiente.
- Departamento de Seguimiento e Información Ambiental, Superintendencia del Medio Ambiente.
- Sección Control Sancionatorio, Superintendencia de Medio Ambiente.
- Oficina Regional de Coquimbo, Superintendencia del Medio Ambiente

Rol D-002-2023

