

**RESUELVE PROCEDIMIENTO ADMINISTRATIVO
SANCIONATORIO ROL D-165-2024, SEGUIDO EN
CONTRA DE ASOCIACION DEPORTIVA DE FÚTBOL
SAN JOAQUIN ORIENTE, TITULAR DE COMPLEJO
DEPORTIVO SAN JOAQUÍN ORIENTE**

RESOLUCIÓN EXENTA N° 878

Santiago, 6 de mayo de 2025

VISTOS:

Lo dispuesto en el artículo segundo de la Ley N° 20.417, que establece la Ley Orgánica de la Superintendencia del Medio Ambiente (en adelante, “LOSMA”); en la Ley N° 19.300, sobre Bases Generales del Medio Ambiente; en el Decreto Supremo N° 38 de 11 de noviembre de 2011, del Ministerio del Medio Ambiente, que Establece Norma de Emisión de Ruidos Generados por Fuentes que indica (en adelante, “D.S. N° 38/2011 MMA”); en la Ley N° 19.880, que Establece Bases de los Procedimientos Administrativos que Rigen los Actos de los Órganos de la Administración del Estado; en el Decreto con Fuerza de Ley N° 3, de 13 de mayo de 2010, del Ministerio Secretaría General de la Presidencia, que Fija la Planta de la Superintendencia del Medio Ambiente; en el Decreto Supremo N° 70, de 28 de diciembre de 2022, del Ministerio del Medio Ambiente, que nombra a la Superintendente del Medio Ambiente; en la Resolución Exenta N° 2207, de 25 de noviembre de 2024, de la Superintendencia del Medio Ambiente, que Fija su Organización Interna; en la Resolución Exenta RA N° 119123/73/2024, de 7 de marzo de 2024, de la Superintendencia del Medio Ambiente, que Nombra Fiscal de la Superintendencia del Medio Ambiente; en la Resolución Exenta N° 491, de 31 de mayo de 2016, de la Superintendencia del Medio Ambiente, que dicta instrucción de carácter general sobre criterios para la homologación de zonas del D.S. N° 38/2011 MMA; en la Resolución Exenta N° 65, de 20 de enero de 2023, del Ministerio del Medio Ambiente, que interpreta artículo 6 N° 28, 29, 20 y 31 del D.S. N° 38/2011 MMA; en la Resolución Exenta N° 867, de 16 de septiembre de 2016, de la Superintendencia del Medio Ambiente, que Aprueba Protocolo Técnico para la Fiscalización del D.S. N° 38/2011 MMA; en la Resolución Exenta N° 693, de 21 de agosto de 2015, de la Superintendencia del Medio Ambiente, que Aprueba Contenido y Formatos de las Fichas para Informe Técnico del Procedimiento General de Determinación del Nivel de Presión Sonora Corregido; en la Resolución Exenta N° 85, de 22 enero de 2018, de la Superintendencia del Medio Ambiente, que Aprueba Bases Metodológicas para la Determinación de Sanciones Ambientales - Actualización; en el expediente del procedimiento administrativo sancionatorio Rol D-165-2024; y en la Resolución N° 36, de 19 de diciembre de 2024, de la Contraloría General de la República, que Fija Normas sobre Exención del Trámite de Toma de Razón.

CONSIDERANDO:

**I. IDENTIFICACIÓN DEL SUJETO INFRACTOR Y DE
LA UNIDAD FISCALIZABLE**

1. El presente procedimiento administrativo sancionatorio, Rol D-165-2024, fue iniciado en contra de Asociación Deportiva de Fútbol San Joaquín Oriente (en adelante, “el titular” o “la asociación”), Rol Único Tributario N° 73.564.200-6, titular de

Superintendencia del Medio Ambiente, Gobierno de Chile

Sitio web: portal.sma.gob.cl

Página 1 de 21

Este documento ha sido firmado electrónicamente de acuerdo con la Ley N° 19.799.



Complejo Deportivo San Joaquín Oriente (en adelante, “el establecimiento”, “el recinto” o “la unidad fiscalizable”), ubicado en calle Vecinal N°5880, comuna de San Joaquín, Región Metropolitana.

II. ANTECEDENTES PREVIOS A LA INSTRUCCIÓN DEL PROCEDIMIENTO

2. Esta Superintendencia del Medio Ambiente (en adelante, “SMA”) recepcionó las denuncias singularizadas en la Tabla 1, donde se indicó que se estarían generando ruidos molestos producto de las actividades desarrolladas por el titular. Específicamente, se denuncia que el origen de los ruidos correspondería a gritos de jugadores, golpes de balón, silbato de árbitros, bombos, vuvuzelas y golpes.

Tabla 1. Denuncias recepcionadas

N°	ID denuncia	Fecha de recepción	Nombre denunciante	Dirección
1	600-XIII-2022	1 de mayo de 2022	Juan Pablo Benacchio Lillo	Pto. Montt 5757, San Joaquín, Región Metropolitana
2	860-XIII-2022	7 de julio de 2022		
3	1345-XIII-2022	14 de noviembre de 2022		
4	1346-XIII-2022	14 de noviembre de 2022		
5	1347-XIII-2022	14 de noviembre de 2022		
6	1348-XIII-2022	14 de noviembre de 2022		
7	1349-XIII-202	14 de noviembre de 2022		
8	179-XIII-2023	4 de febrero de 2023		
9	1577-XIII-2023	12 de septiembre de 2023		
10	828-XIII-2024	20 de junio de 2024		

3. Cabe hacer presente que el titular acompañó archivos a las denuncias singularizadas en la Tabla 1, los cuales se detallan a continuación.

3.1 En relación con la denuncia **600-XIII-2022**: (i) Tres audios, donde se aprecian ruidos que parecieran corresponder a un partido de fútbol, gritos de celebración, sonidos de silbatos, chiflidos, bombos y aplausos; y (ii) Una fotografía, de lo que pareciera ser una luminaria de cancha deportiva en funcionamiento nocturno.

3.2 En relación con la denuncia **179-XIII-2023**: (i) Tres audios, donde se aprecian ruidos que parecieran corresponder a un partido de fútbol, cantos, gritos de celebración, trompetas de estadio, chiflidos, sonidos de silbatos y aplausos.

3.3 En relación con la denuncia **1577-XIII-2023**: (i) Audio de lo que pareciera ser una conversación entre el denunciante y uno de los jugadores de la unidad fiscalizable, en el cual se le solicita que no griten tan fuerte, no lancen improperios y no se suban a la reja con la finalidad de recoger pelotas de fútbol.; y (ii) Cuatro audios, donde se aprecian ruidos que parecieran corresponder a un partido de fútbol, gritos de improperios, gritos de celebración, aplausos, y sonidos de silbatos.

4. Con fecha 2 de noviembre de 2022, la División de Fiscalización derivó a la División de Sanción de Cumplimiento (en adelante, “DSC”), ambos de la SMA, el Informe de Fiscalización DFZ-2022-2650-XIII-NE, el cual contiene el acta de inspección



ambiental¹ de fecha 12 de septiembre de 2022 y sus respectivos anexos. Así, según consta en el Informe, en dicha fecha, un profesional de la ETFA ACUSTEC² se constituyó en el domicilio del denunciante individualizado en la Tabla 1, a fin de efectuar la respectiva actividad de fiscalización ambiental, que consta en el señalado expediente de fiscalización.

5. Según indica la Ficha de Evaluación de Niveles de Ruido, se consignó un incumplimiento a la norma de referencia contenida en el D.S. N° 38/2011 MMA. En efecto, la medición realizada desde el Receptor N° 1, con fecha 12 de septiembre de 2022, en las condiciones que indica, durante horario diurno (07:00 a 21:00 horas), registra una excedencia de **3 dB(A)**. El resultado de dicha medición de ruido se resume en la siguiente tabla:

Tabla 2. Evaluación de medición de ruido

Fecha de la medición	Receptor	Horario de medición	Condición	NPC dB(A)	Ruido de Fondo dB(A)	Zona DS N°38/11	Límite [dB(A)]	Excedencia [dB(A)]	Estado
12 de septiembre de 2022	Receptor N° 1	Diurno	Interna con ventana abierta	63	No afecta	II	60	3	Supera

6. En razón de lo anterior, con fecha 18 de julio de 2024, la Jefatura de DSC nombró como Fiscal Instructor titular a Valentina Varas Fry y como Fiscal Instructor suplente, a Javiera Valencia Muñoz, a fin de investigar los hechos constatados en el informe de fiscalización singularizado; y, asimismo, formular cargos o adoptar todas las medidas que considere necesarias para resguardar el medio ambiente, si a su juicio, existiere mérito suficiente para ello.

III. INSTRUCCIÓN DEL PROCEDIMIENTO SANCIONATORIO

A. Formulación de cargos

7. Con fecha 30 de julio de 2024, mediante **Resolución Exenta N° 1 / Rol D-165-2024**, esta Superintendencia formuló cargos que indica, en contra de Asociación Deportiva de Fútbol San Joaquín Oriente, siendo notificada mediante carta certificada, dirigida al titular, siendo notificada con fecha 14 de agosto de 2024, habiéndose entregado en el mismo acto, copia de la “Guía para la presentación de un Programa de Cumplimiento por infracciones a la Norma de Emisión de Ruidos”. Dicho cargo consistió, en el siguiente:

Tabla 3. Formulación de cargos

N°	Hecho que se estima constitutivo de infracción	Norma que se considera infringida	Clasificación
1	La obtención, con fecha 12 de septiembre de 2022, de un Nivel de Presión Sonora Corregido (NPC) de 63 dB(A), medición efectuada en horario	D.S. N° 38/2011 MMA, Título IV, artículo 7: <i>“Los niveles de presión sonora corregidos que se obtengan de la emisión de una fuente emisora de ruido, medidos en el lugar donde se encuentre el receptor, no podrán exceder los valores de la Tabla N°1”:</i>	<u>Leve</u> , conforme al numeral 3 del artículo 36 LOSMA.

¹ El acta de inspección fue notificada con fecha 27 de octubre de 2022, mediante correo electrónico dirigido al titular.

² Autorizada en su calidad de ETFA (código 059-01) para realizar mediciones de ruidos conforme a la metodología del D.S. 38/2011, de acuerdo a la Res. Ex. N° 953/2020 de la SMA
Superintendencia del Medio Ambiente, Gobierno de Chile



N°	Hecho que se estima constitutivo de infracción	Norma que se considera infringida	Clasificación				
	diurno, en condición interna, con ventana abierta y en un receptor sensible ubicado en Zona II.	<div>Extracto Tabla N° 1. Art. 7° D.S. N° 38/2011</div> <table><tr><th>Zona</th><th>De 7 a 21 horas dB(A)</th></tr><tr><td>II</td><td>60</td></tr></table>	Zona	De 7 a 21 horas dB(A)	II	60	
Zona	De 7 a 21 horas dB(A)						
II	60						

B. Tramitación del procedimiento administrativo

8. Cabe hacer presente que la Res. Ex. N° 1 / Rol D-165-2024, requirió de información a Asociación Deportiva de Fútbol San Joaquín Oriente, con el objeto de contar con mayores antecedentes en relación al titular de la unidad fiscalizable y al hecho constitutivo de infracción.

9. El titular, pudiendo hacerlo, no presentó un programa de cumplimiento (en adelante, “PdC”), dentro del plazo otorgado para el efecto.

10. No obstante, se presentó un escrito firmado por Cristián Eugenio Ávila Muñoz dentro del plazo otorgado para presentar descargos, en el cual responde al requerimiento de información realizado mediante Res. Ex. N° 1 / Rol D-165-2024 e informa medidas de mitigación implementadas. Posteriormente, el individuo aludido realizó una presentación titulada “descargos”, en la cual defiende al titular de los cargos imputados.

11. Con fecha 19 de noviembre de 2024, mediante Resolución Exenta N° 2/Rol D-165-2024, esta Superintendencia solicitó que, previo a proveer los escritos presentados por el titular, se acreditase el poder de Cristian Eugenio Ávila Muñoz, para actuar en representación de la Asociación Deportiva de Fútbol San Joaquín Oriente, siendo notificada el 25 de noviembre del mismo año.

12. Con fecha 27 de noviembre de 2024, y dentro del plazo indicado por esta Superintendencia, el titular presentó un escrito, en donde se acreditó la personería de Cristian Ávila Muñoz, para actuar en representación de la asociación.

13. Por razones de gestión interna, mediante Memorándum D.S.C. N° 179/2025, de fecha 24 de marzo de 2025, se nombró a Catalina Ramírez Marchant como Fiscal Instructora titular, y a Javiera Valencia Muñoz como Fiscal Instructor Suplente.

14. Finalmente, aquellos antecedentes del presente procedimiento administrativo sancionatorio que no se encuentren singularizados en el presente acto, forman parte del expediente Rol D-165-2024 y pueden ser consultados en la plataforma digital del Sistema Nacional de Información de Fiscalización Ambiental (“SNIFA”)³.

C. Dictamen

15. Con fecha 21 de abril de 2025, mediante el Memorándum D.S.C. – Dictamen N° 57/2025, la Fiscal Instructora remitió a esta Superintendente el

³ Disponible en la dirección: <https://snifa.sma.gob.cl/Sancionatorio/Ficha/3749>
Superintendencia del Medio Ambiente, Gobierno de Chile



dictamen del presente procedimiento sancionatorio con propuesta de sanción, conforme a lo establecido en el artículo 53 de la LOSMA.

IV. SOBRE LA CONFIGURACIÓN DE LA INFRACCIÓN

A. Naturaleza de la infracción

16. En primer término, cabe indicar la unidad fiscalizable corresponde a una fuente emisora de ruidos, al tratarse de una actividad de esparcimiento, de acuerdo a lo establecido en el artículo 6°, números 3 y 13 del D.S. N° 38/2011 MMA. Por lo tanto, se encuentra obligada a dar cumplimiento a los límites máximos permisibles contenidos en esta norma de emisión.

17. Luego, el hecho infraccional que dio lugar al procedimiento sancionatorio, se funda en un hecho objetivo, esto es, el incumplimiento del D.S. N° 38/2011 MMA, conforme fue constatado en la actividad de fiscalización efectuada con fecha 12 de septiembre de 2022, y cuyos resultados se consignan en la respectiva acta de inspección ambiental.

18. Cabe precisar, que dicho hecho infraccional se identifica con el tipo establecido en la letra h), del artículo 35 de la LOSMA, esto es, el incumplimiento de una norma de emisión, en este caso el D.S. N° 38/2011 MMA.

B. Medios probatorios

19. De modo de dar cumplimiento a lo dispuesto en el inciso segundo del artículo 53 de la LOSMA, en el presente procedimiento sancionatorio se ha contado con los medios de prueba que a continuación se mencionan, los que serán ponderados en la configuración, clasificación y circunstancias del artículo 40 de la LOSMA, siguiendo el sistema de valoración de la prueba de la sana crítica, según lo dispone el artículo 51 de la LOSMA.

Tabla 4. Medios de prueba disponibles en el procedimiento sancionatorio

Medio de prueba	Origen
a. Acta de inspección de 12 de septiembre de 2022.	ETFA
b. Reporte técnico.	
c. Expediente de denuncias indicadas en Tabla 1.	SMA
d. IFA DFZ-2022-2650-XIII-NE, junto con sus respectivos anexos.	
e. Escritos de descargos y presentación donde se acredita personería	Titular

20. Resulta relevante señalar que, respecto a los hechos constatados por un profesional de la empresa ETFA ACUSTEC⁴, estos tienen por objeto constatar el incumplimiento de la norma de emisión de ruidos, y han sido analizados y validados por la División de Fiscalización de esta Superintendencia, a la luz de la metodología contenida en el D.S. N° 38/2011 MMA, razón por la cual, estos se encuentran lo suficientemente acreditados.

⁴ Autorizada en su calidad de ETFA (código 059-01) para realizar mediciones de ruidos conforme a la metodología del D.S. 38/2011, de acuerdo a la Res. Ex. N° 882/2024 de la SMA
Superintendencia del Medio Ambiente, Gobierno de Chile



C. Descargos

21. En sus descargos, la asociación solicitó que se le absuelva, y de manera subsidiaria, que se le aplique la sanción menor, esto es, la amonestación por escrito, de conformidad a los antecedentes que expone.

22. En este contexto, se argumenta que debido a que la formulación de cargos se basó en solo una de las denuncias, las demás debiesen ser descartadas.

23. En segundo lugar, el titular indica que la infracción significó una excedencia de 3 dB(A), lo cual corresponde solo a un 5% por sobre el límite de la norma. Asimismo, argumenta que han pasado dos años desde la infracción, periodo durante el cual ha implementado diversas medidas para evitar infracciones a la norma de ruido, tales como la rebaja en el horario de funcionamiento del recinto y la construcción de un muro acústico.

D. Del análisis de los descargos por parte de esta Superintendencia

24. Respecto del primer argumento presentado por el titular, cabe señalar que, conforme lo establecido en el Informe de Fiscalización Ambiental DFZ-2022-2650-XIII-NE, la medición de ruidos realizada por la ETFA Acustec fue elaborada debido a la recepción de la denuncia ID: 600-XIII-2022. Sin embargo, cabe tener en consideración que las denuncias presentadas con posterioridad al IFA corresponden a los mismos hechos denunciados inicialmente, ocurridos en las inmediaciones de la unidad fiscalizable. Estas denuncias posteriores constituyen antecedentes que esta Superintendencia tuvo en cuenta para la formulación de cargos, con la cual se inició el procedimiento sancionatorio.

25. Respondiendo el segundo punto de los descargos del titular, respecto a que la infracción al D.S. N° 38/2011 MMA significó la superación del umbral permitido en la norma en apenas un 5%, esto no es preciso en términos matemáticos. Al respecto, es relevante aclarar que los decibles son una relación de potencias, la cual responde a una función logarítmica, y no una unidad lineal de magnitudes. En dicho sentido, en términos estrictamente energéticos, los 3 dB(A) por sobre el umbral normativo corresponden al doble de la potencia emitida.

26. Por otro lado, el hecho de que la infracción pueda ser considerada de baja entidad es una alegación que tiene que ver con la ponderación de las circunstancias del artículo 40 de la LOSMA, por lo cual dicho factor será analizado en el acápite correspondiente. Sin embargo, y pese a lo anterior, el titular no puede excusarse en el hecho de haber cometido una infracción leve para evitar una sanción, debido a que igualmente se infringe la normativa de emisión de ruido (D.S. N° 38/2011 MMA), cuya finalidad consiste en la protección de la salud de las personas circundantes al lugar de la infracción.

27. Respecto a la alegación sobre la construcción de un muro acústico alrededor de la fuente de ruido, dicha alegación no está destinada a controvertir el hecho infraccional constatado, sino que busca hacer presente la implementación de medidas correctivas. Al respecto, es necesario señalar que dicha circunstancia será debidamente analizada conforme a las Bases Metodológicas para la determinación de sanciones ambientales, sin que tengan mérito para controvertir el cargo imputado.



E. Conclusión sobre la configuración de la infracción

28. Considerando lo expuesto anteriormente, y teniendo en cuenta los principios de la lógica, las máximas de la experiencia y los conocimientos científicamente afianzados, corresponde señalar que se tiene por probado el hecho que funda la formulación de cargos contenida en la Res. Ex. N° 1 / D-165-2024, esto es, la obtención, con fecha 12 de septiembre de 2022, de un Nivel de Presión Sonora Corregido (NPC) de 63 dB(A), medición efectuada en horario diurno, en condición interna, con ventana abierta y en un receptor sensible ubicado en Zona II.

V. SOBRE LA CLASIFICACIÓN DE LA INFRACCIÓN

29. Habiéndose configurado la infracción es necesario determinar, a continuación, su clasificación ya sea leve, grave o gravísima, conforme lo dispone el artículo 36 de la LOSMA.

30. En este sentido, en relación con el cargo formulado, se propuso en la formulación de cargos clasificar dicha infracción como leve⁵, considerando que, de manera preliminar, se estimó que no era posible encuadrarlo en ninguno de los casos establecidos por los numerales 1° y 2° del citado artículo 36 de la LOSMA.

31. Al respecto, es de opinión de esta Superintendente mantener dicha clasificación, debido a que, de los antecedentes aportados al presente procedimiento, no es posible colegir de manera fehaciente que se configure alguna de las causales que permitan clasificar la infracción como gravísima o grave, conforme a lo señalado en el acápite de valor de seriedad de este acto.

32. Por último, es pertinente hacer presente que de conformidad con lo dispuesto en la letra c) del artículo 39 de la LOSMA, las infracciones leves podrán ser objeto de amonestación por escrito o multa de una hasta mil unidades tributarias anuales.

VI. PONDERACIÓN DE LAS CIRCUNSTANCIAS DEL ARTÍCULO 40 DE LA LOSMA

33. La Superintendencia del Medio Ambiente ha desarrollado un conjunto de criterios que deben ser considerados al momento de ponderar la configuración de estas circunstancias a un caso específico, los cuales han sido expuestos en el documento de las Bases Metodológicas. A continuación, se hará un análisis respecto a la concurrencia de las circunstancias contempladas en el artículo 40 de la LOSMA en el presente caso. En dicho análisis deben entenderse incorporados los lineamientos contenidos en las Bases Metodológicas⁶.

34. A continuación, se expone la ponderación de las circunstancias del artículo 40 LOSMA que corresponde aplicar en el presente caso:

⁵ El artículo 36 N° 3, de la LOSMA, dispone que son infracciones leves los hechos, actos u omisiones que contravengan cualquier precepto o medida obligatoria y que no constituyan infracción gravísima o grave

⁶ Disponible en línea en: <https://portal.sma.gob.cl/index.php/publicaciones/>.
Superintendencia del Medio Ambiente, Gobierno de Chile



Tabla 5. Ponderación de circunstancias del artículo 40 LOSMA

Circunstancias artículo 40 LOSMA			Ponderación de circunstancias
Beneficio económico		Beneficio económico obtenido con motivo de la infracción (letra c)	0 UTA. Se desarrollará en la Sección VI.A del presente acto.
Componente de afectación	Valor de seriedad	La importancia del daño causado o del peligro ocasionado (letra a)	Riesgo a la salud de carácter bajo, se desarrollará en la Sección VI.B.1.1. del presente acto.
		El número de personas cuya salud pudo afectarse por la infracción (letra b)	82 personas. Se desarrollará en la Sección VI.B.1.2. del presente acto.
		El detrimento o vulneración a un Área Silvestre Protegida del Estado (ASPE) (letra h)	El establecimiento no se ubica ni afecta un ASPE.
		Importancia de la vulneración al sistema jurídico de protección ambiental (letra i)	La infracción generó una vulneración en una ocasión al D.S. N° 38/2011 MMA. Se desarrollará en la Sección VII.B.1.3. el presente acto.
	Factores de Disminución	Cooperación eficaz (letra i)	Concurre , respondió los ordinales 1, 2, 3, 5, 6 y 7, y de manera parcial el ordinal 4 del Resuelvo VIII de la Res. Ex. N° 1 / Rol D-165-2024.
		Irreprochable conducta anterior (letra e)	No concurre , dado que existen antecedentes para descartar su concurrencia toda vez que existe un procedimiento sancionatorio previo asociado a esta unidad fiscalizable ⁷ .
		Medidas correctivas (letra i)	Concurre , puesto que se construyó un muro acústico, según consta en la recepción de obras terminada y sin observaciones de las obras de Mejoramiento Muro Acústico Complejo Deportivo San Joaquín Oriente, suscrito por la Comisión receptora de la Municipalidad de San Joaquín y el titular, de fecha 19 de agosto de 2024. ⁸ Al respecto, esta Superintendencia considera la medida señalada anteriormente como parcialmente oportuna, toda vez que el acta de inspección (momento en que

⁷ Procedimiento asociado al expediente D-175-2020.

⁸ Se descarta la implementación de un nuevo horario de funcionamiento del complejo deportivo, puesto que no es posible acreditar la fecha en que comenzó a implementarse esta medida.



Circunstancias artículo 40 LOSMA			Ponderación de circunstancias
			el titular toma conocimiento de que continúa infringiendo la norma de ruido) es de fecha agosto de 2022, y la implementación del muro acústico comienza a tramitarse con fecha 25 de octubre de 2023, según consta en documento enviado por el titular, de fecha 5 de septiembre de 2024, es decir, más de un año posterior a la infracción. La medida implementada resulta ser idónea para mitigar los niveles de ruido, considerando la materialidad, posición y extensión del muro acústico. Asimismo, resulta es eficaz, ya que por sí sola garantiza un retorno al cumplimiento, dada la excedencia máxima detectada.
		Grado de participación (letra d)	Se descarta pues la atribución de responsabilidad de la infracción es a título de autor.
	Factores de Incremento	La intencionalidad en la comisión de la infracción (letra d)	Concurre , puesto a que el titular se encuentra en conocimiento anterior de la conducta, toda vez que existe una formulación de cargos previa en la misma unidad fiscalizable.
		La conducta anterior del infractor (letra e)	Concurre , pues consta la sanción de 20 UTA en el procedimiento Rol D-175-2020 por infracción al D.S.38/2011 MMA
		Falta de cooperación (letra i)	No concurre , porque respondió los aspectos consultados en el Resuelvo VIII de la Res. Ex. N° 1 / Rol D-165-2024.
		Incumplimiento de MP (letra i)	No aplica , pues no se han ordenado medidas provisionales pre procedimentales en el presente procedimiento.
	Tamaño económico	La capacidad económica del infractor (letra f)	Esta circunstancia considera tamaño económico y capacidad de pago ⁹ . Para la determinación del tamaño económico de la asociación, se ha examinado la información proporcionada por el Servicio de Impuestos Internos (SII),

⁹ La capacidad de pago tiene relación con la situación financiera específica del infractor en el momento de la aplicación de la sanción pecuniaria normalmente no es conocida por esta Superintendencia de forma previa a la determinación de sanciones. Este aspecto es considerado de forma eventual, excepcional y a solicitud expresa del infractor una vez que tome conocimiento de las sanciones respectivas, debiendo proveer la información correspondiente para acreditar que efectivamente se encuentra en situación de dificultad financiera para hacer frente a estas.



Circunstancias artículo 40 LOSMA			Ponderación de circunstancias
			<p>correspondiente a la clasificación por tamaño económico de entidades contribuyentes utilizada por dicho servicio, realizada en base a información autodeclarada de cada entidad para el año tributario 2024 (año comercial 2023). Sin embargo, se observa que el SII no cuenta con la información de tamaño económico para Asociación Deportiva de Fútbol San Joaquín Oriente.</p> <p>Por otra parte, de la revisión de los antecedentes disponibles en el procedimiento, se concluye que no se cuenta con información de los ingresos anuales del infractor que permita determinar su tamaño económico, dado que el balance entregado en su escrito de fecha 5 de septiembre de 2024 no permite conocer cuáles fueron los ingresos, así como tampoco representa información anual, sino que solo hasta agosto. En ese contexto, fue necesario estimar el tamaño económico del infractor a partir de los antecedentes de referencia disponibles por esta Superintendencia.</p> <p>En este caso, el tamaño económico fue estimado según el promedio del rubro o sector de actividad que se considera más representativo de la actividad económica asociada al infractor, dentro de la clasificación utilizada por el SII, el que en este caso corresponde a centro deportivo. Así, para efectos de la determinación de la sanción, se considera que la empresa se encuentra en la categoría de tamaño económico Micro 2, es decir, presenta ingresos por venta anuales entre a UF 200 y UF 600. Cabe señalar que el tamaño económico promedio por rubro o sector de actividad económica fue determinado en base a la información de tamaño económico proporcionada por el SII, correspondiente al año comercial 2023.</p> <p>En atención al principio de proporcionalidad y a lo descrito anteriormente respecto del tamaño económico de la asociación, se concluye que procede la aplicación de un ajuste para la disminución del componente de afectación de la sanción, asociado a la circunstancia de capacidad económica.</p>



Circunstancias artículo 40 LOSMA		Ponderación de circunstancias
Incumplimiento de PdC	El cumplimiento del programa señalado en la letra r) del artículo 3° (letra g)	No aplica, en atención a que en el presente procedimiento no se ha ejecutado insatisfactoriamente un programa de cumplimiento.



A. El beneficio económico obtenido con motivo de la infracción (letra c), del artículo 40 LOSMA)

35. Esta circunstancia se construye a partir de la consideración en la sanción de todo beneficio económico que el infractor haya podido obtener por motivo de su incumplimiento, el cual puede provenir de una disminución en los costos o de un aumento en los ingresos, en un determinado momento o período de tiempo, que no hubiese tenido lugar en ausencia de la infracción. En términos generales, el beneficio económico obtenido por motivo de la infracción equivale al valor económico que significa para el infractor la diferencia entre cumplir con la normativa y no cumplir con ella.

36. En el caso de entidades fiscales y corporaciones públicas sin fines de lucro, se trata de organizaciones que no tienen como objetivo la obtención de una rentabilidad financiera. Ello implica que el incremento de ingresos o el ahorro de costos obtenidos por motivo de una infracción, no redundan en un beneficio económico que estas entidades utilicen para sí. Por el contrario, este beneficio implicará un incremento presupuestario que deberá ser invertido en otras necesidades sociales, propias de dicha entidad fiscal o corporación. En consecuencia, en el caso de este tipo de organismos no existe tal incentivo al incumplimiento, por lo que no se justifica del mismo modo que en otros casos el incremento de la multa para restar ese incentivo. Lo antes expuesto no se configura del mismo modo para las empresas del Estado, ya que este tipo de empresas, si bien pertenecen al patrimonio fiscal, se comportan con principios de una empresa privada, buscando el incremento de la rentabilidad para su reinversión.

37. La calidad del titular como entidad sin fines de lucro se sustenta en el Certificado de Directorio de Persona Jurídica Sin Fines de Lucro, Folio N°500595729995, presentado por el mismo a través de su escrito de fecha 27 de noviembre de 2024, confirmándose que “Asociación de Fútbol San Joaquín Oriente” no percibe beneficio económico por la actividad que desarrolla.

38. Por los motivos expuestos, en el presente caso no se considerará la circunstancia del beneficio económico dentro del cálculo de la sanción.

B. Componente de afectación

B.1. Valor de seriedad

B.1.1 *La importancia del daño causado o del peligro ocasionado (letra a), del artículo 40 LOSMA*

39. La letra a) del artículo 40 de la LOSMA se vincula a los efectos ocasionados por la infracción cometida, estableciendo dos hipótesis de procedencia: la ocurrencia de un daño o de un peligro atribuible a una o más infracciones cometidas por el infractor.

40. Es importante destacar que el concepto de daño al que alude la letra a) del artículo 40 de la LOSMA, es más amplio que el concepto de daño ambiental del artículo 2 letra e) de la Ley N° 19.300, referido también en los numerales 1 letra a) y 2 letra a) del artículo 36 de la LOSMA. De esta forma, su ponderación procederá siempre que se genere un menoscabo o afectación que sea atribuible a la infracción cometida, se trate o no de un daño

Superintendencia del Medio Ambiente, Gobierno de Chile



ambiental. En consecuencia, se puede determinar la existencia de un daño frente a la constatación de afectación a la salud de las personas y/o menoscabo al medio ambiente, sean o no significativos los efectos ocasionados.

41. En el presente caso, no existen antecedentes que permitan confirmar la generación de un daño producto de la infracción, al no haberse constatado una pérdida, disminución, detrimento o menoscabo al medio ambiente o uno o más de sus componentes, ni afectación a la salud de las personas que sea consecuencia directa de la infracción constatada. Por lo tanto, el daño no está acreditado en el presente procedimiento sancionatorio.

42. En cuanto al concepto de peligro, los tribunales ambientales han indicado que “[d]e acuerdo al texto de la letra a) del artículo 40, existen dos hipótesis diversas que permiten configurarla. La primera de ellas, es de resultado, que exige la concurrencia de un daño; mientras que la segunda, es una hipótesis de peligro concreto, de ahí que el precepto hable de “peligro ocasionado”, es decir, requiere que se haya presentado un riesgo de lesión, mas no la producción de la misma.”¹⁰. Vale decir, la distinción que realizan los tribunales entre el daño y el peligro indicados en la letra a) del artículo 40 de la LOSMA, se refiere a que en la primera hipótesis -daño- la afectación debe haberse producido, mientras que en la segunda hipótesis -peligro ocasionado- basta con que exista la posibilidad de una afectación, es decir, un riesgo. Debido a lo anterior, para determinar el peligro ocasionado, se debe determinar si existió o no un riesgo de afectación.

43. Conforme a lo ya indicado, el Servicio de Evaluación Ambiental (en adelante, “SEA”) definió el concepto de riesgo como la “*probabilidad de ocurrencia del efecto adverso sobre el receptor*”¹¹. En este sentido, el mismo organismo indica que, para evaluar la existencia de un riesgo, se deben analizar dos requisitos: a) si existe un peligro¹² y b) si se configura una ruta de exposición que ponga en contacto dicho peligro con un receptor sensible¹³, sea esta completa o potencial¹⁴. El SEA ha definido el peligro como “*capacidad intrínseca de una sustancia, agente, objeto o situación de causar un efecto adverso sobre un receptor*”¹⁵. Conforme a lo anterior, para determinar si existe un riesgo, a continuación, se evaluará si en el presente procedimiento los antecedentes permiten concluir que existió un peligro, y luego si existió una ruta de exposición a dicho peligro.

¹⁰ Iltre. Segundo Tribunal Ambiental, sentencia en causa Rol R-128-2016, de fecha 31 de marzo de 2017 [caso MOP – Embalse Ancoa]

¹¹ Servicio de Evaluación Ambiental. 2012. “Guía de evaluación de impacto ambiental, riesgo para la salud de la población”. pág. 19. Disponible en línea:

http://www.sea.gob.cl/sites/default/files/migration_files/20121109_GUIA_RIESGO_A_LA_SALUD.pdf

¹² En este punto, debe indicarse que el concepto de “peligro” desarrollado por el SEA se diferencia del concepto desarrollado por los tribunales ambientales de “peligro ocasionado” contenido en la letra a) del artículo 40 de la LOSMA.

¹³ Servicio de Evaluación Ambiental. 2012. “Guía de evaluación de impacto ambiental, riesgo para la salud de la población”. pág. 19. Disponible en línea:

http://www.sea.gob.cl/sites/default/files/migration_files/20121109_GUIA_RIESGO_A_LA_SALUD.pdf

¹⁴ Véase Servicio de Evaluación Ambiental. 2012. “Guía de evaluación de impacto ambiental, riesgo para la salud de la población”. Al respecto, una ruta de exposición completa, es la que se configura cuando se presentan todos los elementos enlistados en la página 39 del documento, y una ruta de exposición potencial es aquella a la que le falta uno o más de los elementos indicados, pero respecto de la cual existe información disponible que indica que la exposición es probable.

¹⁵ Ídem.



44. En relación al primer requisito relativo a la existencia de un peligro, entendido como capacidad intrínseca de una sustancia, agente, objeto o situación de causar un efecto adverso sobre un receptor, el conocimiento científicamente afianzado ha señalado que los efectos adversos del ruido sobre la salud de las personas, reconocidos por la Organización Mundial de la Salud¹⁶ y otros organismos como la Agencia de Protección Ambiental de EEUU, y el Programa Internacional de Seguridad Química (IPCA), son: efectos cardiovasculares, respuestas hormonales (hormonas de estrés) y sus posibles consecuencias sobre el metabolismo humano y sistema inmune, rendimiento en el trabajo y la escuela, molestia, interferencia en el comportamiento social (agresividad, protestas y sensación de desamparo), interferencia con la comunicación oral, efectos sobre fetos y recién nacidos y efectos sobre la salud mental¹⁷.

45. Asimismo, la exposición al ruido tiene un impacto negativo en la calidad de vida de las personas por cuanto incide en la generación de efectos emocionales negativos, tales como irritabilidad, ansiedad, depresión, problemas de concentración, agitación y cansancio, siendo mayor el efecto cuanto más prolongada sea la exposición al ruido¹⁸.

46. Conforme a lo indicado en los considerandos anteriores, el ruido es un agente con la capacidad intrínseca de causar un efecto adverso sobre un receptor, por lo que se configura el primer requisito del riesgo, o sea, el peligro del ruido.

47. Por otra parte, es posible afirmar que la infracción generó un riesgo a la salud de la población, puesto que, en el presente caso, se verificaron los elementos para configurar una ruta de exposición completa¹⁹. Lo anterior, debido a que existe una fuente de ruido identificada, se identifica al menos un receptor cierto²⁰ y un punto de exposición (receptor identificado en la ficha de medición de ruidos como Receptor N°1, de la actividad de fiscalización realizada en el domicilio del receptor) y un medio de desplazamiento, que en este caso es el aire, y las paredes que transfieren las vibraciones. En otras palabras, se puede afirmar que, al constatarse la existencia de personas expuestas al peligro ocasionado por el nivel de presión sonora emitida por la fuente, cuyo valor registrado excedió los niveles permitidos por la norma, se configura una ruta de exposición completa y, por tanto, se configura, a su vez, un riesgo.

48. Una vez determinada la existencia de un riesgo, corresponde ponderar su importancia. La importancia alude al rango de magnitud, entidad o extensión de los efectos generados por la infracción, o infracciones, atribuidas al infractor. Esta

¹⁶ World Health Organization Regional Office for Europe. Night Noise Guidelines for Europe (2009). WHO Regional Office for Europe Publications. Disponible online en: <http://www.euro.who.int/en/health-topics/environment-and-health/noise/publications/2009/night-noise-guidelines-for-europe>.

¹⁷ Guía OSMAN Andalucía. Ruido y Salud (2010), página 19.

¹⁸ Ibíd.

¹⁹ La ruta de exposición completa se configura cuando todos los siguientes elementos están presentes: Una fuente contaminante, por ejemplo, una chimenea o derrame de combustible; un mecanismo de salida o liberación del contaminante; medios para que se desplace el contaminante, como las aguas subterráneas, el suelo y el subsuelo, el agua superficial, la atmósfera, los sedimentos y la biota, y mecanismos de transporte; un punto de exposición o un lugar específico en el que la población puede entrar en contacto con el contaminante; una vía de exposición por medio de la que los contaminantes se introducen o entran en contacto con el cuerpo (para contaminantes químicos, las vías de exposición son inhalación [p. ej., gases y partículas en suspensión], ingesta [p. ej., suelo, polvo, agua, alimentos] y contacto dérmico [p. ej., suelo, baño en agua]); y una población receptora que esté expuesta o potencialmente expuesta a los contaminantes.

²⁰ SEA, 2012. Guía de Evaluación de impacto ambiental riesgo para la salud de la población en el SEIA. Concepto de riesgo en el artículo 11 de la Ley N°19.300, página N°20.

Superintendencia del Medio Ambiente, Gobierno de Chile



ponderación permitirá que este elemento sea incorporado en la determinación de la respuesta sancionatoria que realiza la SMA.

49. Al respecto, es preciso considerar que los niveles permitidos de presión sonora establecidos por medio del D.S. N° 38/2011 MMA fueron definidos con el objetivo de proteger la salud de las personas, en base a estudios que se refieren a los límites tolerables respecto del riesgo a la salud que el ruido puede generar. Por tanto, es posible afirmar razonablemente que a mayor nivel de presión sonora por sobre el límite normativo, mayor es la probabilidad de ocurrencia de efectos negativos sobre el receptor, es decir, mayor es el riesgo ocasionado.

50. En este sentido, la emisión de un nivel de presión sonora de 63 dB(A), en horario diurno, que conllevó una superación respecto del límite normativo de 3 dB(A), corresponde a un aumento en un factor multiplicativo de 2 veces en la energía del sonido²¹ aproximadamente, respecto a aquella permitida para el nivel de ruido tolerado por la norma. Lo anterior da cuenta de la magnitud de la contaminación acústica generada por la actividad del titular.

51. Como ya fue señalado, otro elemento que incide en la magnitud del riesgo es el tiempo de exposición al ruido por parte del receptor. Al respecto, según los casos que esta Superintendencia ha tramitado en sus años de funcionamiento, le permiten inferir que las actividades emisoras de ruido tienen un funcionamiento periódico, puntual o continuo²². De esta forma, con base en la información entregada por el titular respecto a la frecuencia de funcionamiento, se ha determinado para este caso una frecuencia de funcionamiento periódica en relación con la exposición al ruido, en base a un criterio de horas proyectadas a un año de funcionamiento de la unidad fiscalizable.

52. En razón de lo expuesto, es posible sostener que la superación de los niveles de presión sonora, sumado a la frecuencia de funcionamiento y por ende la exposición al ruido constatada durante el procedimiento sancionatorio, permite inferir que **efectivamente se ha acreditado un riesgo a la salud de carácter bajo, y por lo tanto, será considerado en esos términos en la determinación de la sanción específica.**

B.1.2 El número de personas cuya salud pudo afectarse por la infracción (letra b), del artículo 40 LOSMA)

53. Mientras en la letra a) se pondera la importancia del peligro concreto –riesgo– ocasionado por la infracción, esta circunstancia introduce un criterio numérico de ponderación, que recae exclusivamente sobre la cantidad de personas que podrían haber sido afectadas en base al riesgo que se haya determinado en función de la ponderación de la letra a). Si bien los antecedentes acompañados en el presente procedimiento han

²¹Canadian Centre for Occupational Health and Safety. Disponible en línea en: https://www.ccohs.ca/oshanswers/phys_agents/noise_basic.html

²² Por **funcionamiento puntual** se entiende aquellas actividades que se efectúan una vez o más, pero que no se realizan con periodicidad, estimándose que estas son menores a 168 horas de funcionamiento al año. Por **funcionamiento periódico**, se entenderá aquellas actividades que se realizan en intervalos regulares de tiempo o con cierta frecuencia, descartando una frecuencia de funcionamiento puntual o continua, las horas de funcionamiento anual varían entre 168 y 7280 horas. Finalmente, por **funcionamiento continuo**, se refiere a aquellos equipos, maquinarias, entre otros, que funcionan todo el tiempo y su frecuencia de funcionamiento anual se encuentra dentro de un rango mayor a 7280 horas.

Superintendencia del Medio Ambiente, Gobierno de Chile



permitido constatar la existencia de peligro para la salud de las personas, esta circunstancia del artículo 40 de la LOSMA no requiere que se produzca un daño o afectación, sino solamente la posibilidad de afectación asociada a un riesgo a la salud sea este significativo o no.

54. El razonamiento expuesto en el párrafo precedente ha sido corroborado por la Excelentísima Corte Suprema, en sentencia de fecha 04 de junio de 2015, dictada en autos caratulados “Sociedad Eléctrica Santiago S.A contra Superintendencia del Medio Ambiente”, Rol N° 25931-2014, disponiendo: *“a juicio de estos sentenciadores, no requiere probar que se haya afectado la salud de las personas, sino que debe establecerse la posibilidad de la afectación, cuestión que la SMA realizó en monitoreos nocturnos en que quedó establecido la superación de los niveles establecidos en el Decreto Supremo N° 146 del año 1997”*.

55. Con el objeto de determinar el número de eventuales afectados por los ruidos emitidos desde la fuente emisora, se procedió a evaluar el número de habitantes que se ven potencialmente afectados debido a las emisiones de dicha fuente. Para lo anterior se procedió, en primera instancia, a establecer un Área de Influencia (en adelante, “AI”) de la fuente de ruido, considerando que ésta se encuentra en una Zona II.

56. Para determinar el AI, se consideró el hecho que la propagación de la energía sonora se manifiesta en forma esférica, así como su correspondiente atenuación con la distancia, la que indica que al doblarse la distancia se disminuye 6 dB(A) la presión sonora. Para lo anterior, se utilizó la expresión que determina que la amplitud del nivel de presión del sonido emitido desde una fuente puntual es, en cada punto, inversamente proporcional a la distancia de la fuente.

57. Del mismo, modo considerando que también existen fenómenos físicos que afectarían la propagación del sonido, atenuándola como por ejemplo, la divergencia geométrica, la reflexión y la difracción en obstáculos sólidos, y la refracción y la formación de sombras por los gradientes de viento y temperatura; debido principalmente a que las condiciones del medio de propagación del sonido no son ni homogéneas ni estables; y dado el conocimiento empírico adquirido por esta SMA en sus años de funcionamiento, a través de cientos de casos analizados de infracciones al D.S. N° 38/2011 MMA, le han permitido actualizar su estimación del AI, incorporando un factor de atenuación ($Fa_{(\Delta L)}$) del radio del AI orientado a aumentar la representatividad del número de personas afectadas en función de las denuncias presentadas ante esta Superintendencia. En base a lo anterior, la fórmula actualizada a utilizar, para la determinación del número de personas, corresponde a:

$$L_p = L_x - 20 \log_{10} \frac{r}{r_x} - Fa_{(\Delta L)} \text{ db}^{23}$$

Donde,

L_x : Nivel de presión sonora medido.

r_x : Distancia entre fuente emisora y receptor donde se constata excedencia.

L_p : Nivel de presión sonora en cumplimiento de la normativa.

r : Distancia entre fuente emisora y punto en que se daría cumplimiento a la normativa (radio del AI).

²³ Fórmula de elaboración propia, basada en la “Atenuación del ruido con la distancia”. Harris, Cyril, Manual para el control de ruido Instituto de estudios de administración local, Madrid, 1977. Página 74.
Superintendencia del Medio Ambiente, Gobierno de Chile



Fa : Factor de atenuación.
 ΔL : Diferencia entre Nivel de Presión Sonora medido y Nivel de Presión Sonora en cumplimiento normativo.

58. En base a lo anterior, considerando el máximo registro obtenido desde el receptor sensible el día 12 de septiembre de 2022, que corresponde a 63 dB(A), generando una excedencia de 3 dB(A), y la distancia lineal que existe entre la fuente de ruido y el receptor en donde se constató excedencia de la normativa, se obtuvo un radio del AI aproximado de 78,631 metros desde la fuente emisora.

59. En segundo término, se procedió entonces a interceptar dicha AI con la información de la cobertura georreferenciada de las manzanas censales²⁴ del Censo 2017²⁵, para la comuna de San Joaquín, en la Región Metropolitana, con lo cual se obtuvo el número total de personas existentes en cada una de las intersecciones entre las manzanas censales y el AI, bajo el supuesto que la distribución de la población determinada para cada manzana censal es homogénea, tal como se presenta en la siguiente imagen:

Imagen 1. Intersección manzanas censales y AI

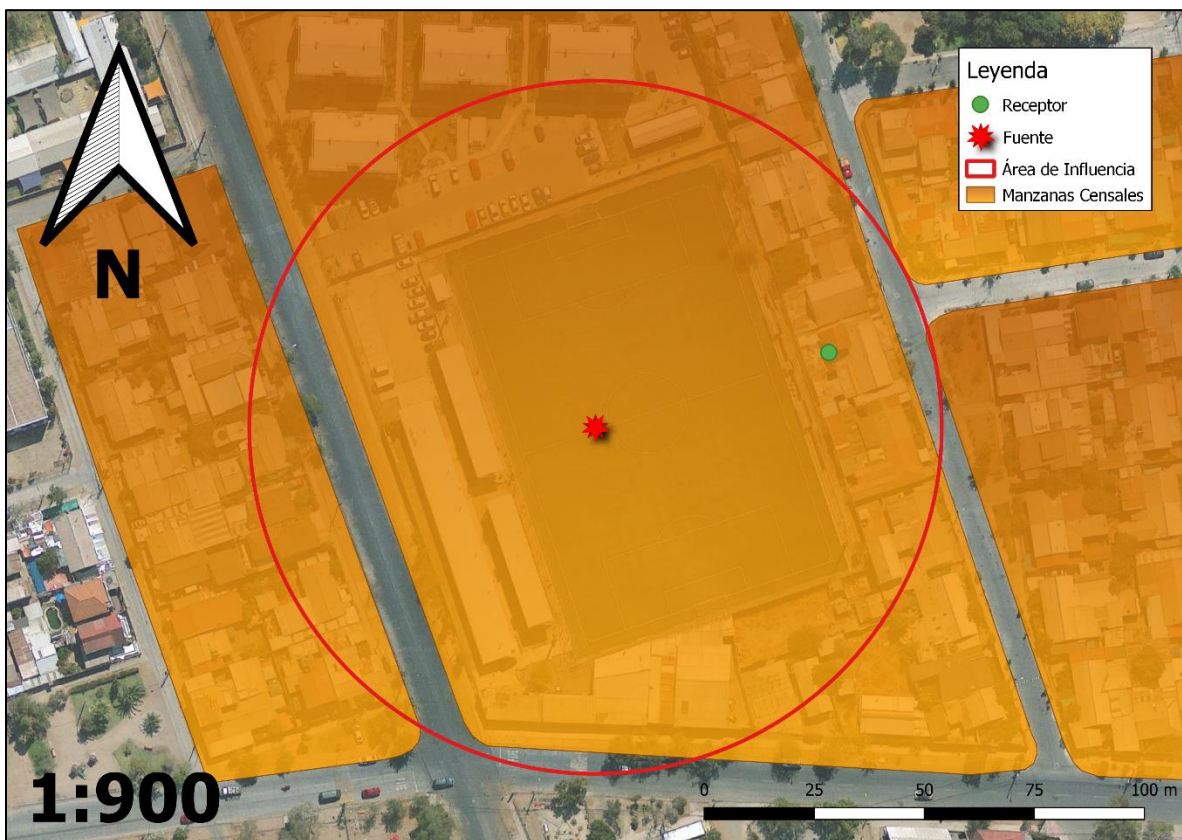

Fuente: Elaboración propia en base a software QGIS 3.28.11 e información georreferenciada del Censo 2017.

60. A continuación, se presenta la información correspondiente a cada manzana censal del AI definida, indicando: ID correspondiente por manzana censal, ID definido para el presente procedimiento sancionatorio (ID PS), sus respectivas áreas totales y número de personas en cada manzana. Asimismo, se indica la cantidad estimada de

²⁴ Manzana censal: unidad geográfica básica con fines estadísticos que conforman zonas censales en áreas urbanas. Contiene un grupo de viviendas contiguas o separadas, edificios, establecimientos y/o predios, delimitados por rasgos geográficos, culturales y naturales.

²⁵ <http://www.censo2017.cl/servicio-de-mapas/>
Superintendencia del Medio Ambiente, Gobierno de Chile



personas que pudieron ser afectadas, determinada a partir de proporción del AI sobre el área total, bajo el supuesto que la distribución de la población determinada para cada manzana censal es homogénea.

Tabla 6. Distribución de la población correspondiente a manzanas censales

IDPS	ID Manzana Censo	N° de Personas	Área aprox.(m²)	A. Afectada aprox. (m²)	% de Afectación aprox.	Afectados aprox.
M1	13129041002004	49	3334,02	0,195	0,006	0
M2	13129041002005	77	6918,548	4,908	0,071	0
M3	13129041002006	110	28960,667	16632,801	57,432	63
M4	13129041002007	102	6702,94	1221,368	18,221	19

Fuente: Elaboración propia a partir de información de Censo 2017.

61. En consecuencia, de acuerdo con lo presentado en la tabla anterior, el número de personas que se estimó como potencialmente afectadas por la fuente emisora, que habitan en el buffer identificado como AI, es de **82 personas**.

62. Por lo tanto, **la presente circunstancia será considerada en la determinación de la sanción específica aplicable a la infracción**.

B.1.3 La importancia de la vulneración al sistema jurídico de protección ambiental (letra i), del artículo 40 LOSMA)

63. La importancia de la vulneración al sistema jurídico de protección ambiental es una circunstancia que permite valorar la relevancia que un determinado incumplimiento ha significado para el sistema regulatorio ambiental, más allá de los efectos propios que la infracción ha podido generar. La valoración de esta circunstancia permite que la sanción cumpla adecuadamente su fin preventivo, y que se adecúe al principio de proporcionalidad entre la infracción y la sanción.

64. Cada infracción cometida afecta la efectividad del sistema jurídico de protección ambiental, pero esta consecuencia negativa no tendrá siempre la misma seriedad, sino que dependerá de la norma específica que se ha incumplido, así como la manera en que ha sido incumplida. Al ponderar la importancia de la vulneración al sistema jurídico de protección ambiental se debe considerar aspectos como: el tipo de norma infringida, su rol dentro del esquema regulatorio ambiental, su objetivo ambiental y las características propias del incumplimiento que se ha cometido a la norma.

65. Dado que se trata de una circunstancia que se refiere a la importancia de la norma infringida y las características de su incumplimiento, concurre necesariamente en todos los casos en los cuales la infracción es configurada. Esto se diferencia de las circunstancias que se relacionan con los efectos de la infracción, las que pueden concurrir o no dependiendo de las características del caso.

66. En el presente caso la infracción cometida implica la vulneración de la norma de emisión de ruidos, establecida mediante el D.S. N° 38/2011



MMA, la cual, de acuerdo con su artículo primero, tiene por objetivo *“proteger la salud de la comunidad mediante el establecimiento de niveles máximos de emisión de ruido generados por las fuentes emisoras de ruido que esta norma regula”*. Los niveles máximos de emisión de ruidos se establecen en términos del nivel de presión sonora corregido, medidos en el receptor sensible. Estos límites son diferenciados de acuerdo con la localización del receptor, según la clasificación por zonas establecida en la norma, así como por el horario en que la emisión se constata, distinguiendo horario diurno y nocturno.

67. La relevancia de este instrumento para el sistema regulatorio ambiental chileno radica en que la emisión de niveles de presión sonora por sobre los límites establecidos en la norma vulnera el objetivo de protección a la salud de la población, de los riesgos propios de la contaminación acústica, encontrándose en todos los casos un receptor expuesto al ruido generado, ocasionándose un riesgo a la salud y potencialmente un detrimento en la calidad de vida de las personas expuestas. Cabe agregar, asimismo, que esta corresponde a la única norma que regula de forma general y a nivel nacional los niveles de ruido a los cuales se expone la comunidad, aplicándose a un gran número de actividades productivas, comerciales, de esparcimiento y de servicios, faenas constructivas y elementos de infraestructura, que generan emisiones de ruido.

68. En el mismo sentido, solo fue posible constatar por medio del instrumental y metodologías establecidas en la norma de emisión, **una ocasión** de incumplimiento de la normativa –imputado en la formulación de cargos–, cuya importancia se ve determinada por la magnitud de excedencia de **tres (3) decibeles** por sobre el límite establecido en la norma en horario diurno en Zona II, constatado con fecha 12 de septiembre de 2022. No obstante lo anterior, dado que la vulneración a la norma de ruidos se encuentra necesariamente asociada a la generación de un riesgo a la salud de las personas, la magnitud de la excedencia en términos de su consideración en el valor de seriedad de la infracción, ha sido ponderada en el marco de la letra a) del artículo 40 de la LOSMA.

69. En virtud de lo anteriormente expuesto, estese a lo que resolverá esta Superintendenta.

RESUELVO:

PRIMERO: Atendido lo expuesto en la presente resolución, respecto al hecho infraccional consistente en: *“La obtención, con fecha 12 de septiembre de 2022, de un Nivel de Presión Sonora Corregido (NPC) de 63 dB(A), medición efectuada en horario diurno, en condición interna, con ventana abierta y en un receptor sensible ubicado en Zona II”,* que generó el incumplimiento del D.S. N° 38/2011 MMA; **aplíquese a Asociación Deportiva de Fútbol San Joaquín Oriente, Rol Único Tributario N° 73.564.200-6, la sanción consistente en una multa de una unidad tributaria anual (1 UTA).**

SEGUNDO: Recursos que proceden contra esta resolución y beneficio del inciso final del artículo 56 de la LOSMA. De conformidad a lo establecido en el título III, párrafo 4° de los Recursos de la LOSMA, en contra de la presente resolución procede el recurso de reposición, en el plazo de cinco días hábiles contado desde el día siguiente a la notificación de la resolución, según lo dispone el artículo 55 de la misma Ley. La interposición de este recurso suspenderá el plazo para reclamar de ilegalidad, siempre que se trate de materias por las cuales procede dicho recurso.



Asimismo, ante la presente resolución procede el reclamo de ilegalidad ante el Tribunal Ambiental, dentro del plazo de quince días hábiles, contado desde la notificación de la resolución, según lo establecido en el artículo 56, en cuyo caso, no será exigible el pago mientras no esté vencido el plazo para interponer la reclamación, o ésta no haya sido resuelta.

Para el caso que el infractor no interponga reclamo de ilegalidad ante el Tribunal Ambiental en contra de las resoluciones de la Superintendencia que impongan sanciones pecuniarias y pague la respectiva multa, dentro del plazo de cinco días hábiles, contado desde la notificación de la resolución, **se le reducirá un 25% del valor de la multa**. Dicho pago deberá ser acreditado en el plazo señalado, presentando copia de la consignación del valor de la multa reducida efectuado en la Tesorería General de la República.

TERCERO: Del pago de las sanciones. De acuerdo a lo establecido en el artículo 45 de la LOSMA, las resoluciones de la Superintendencia que apliquen multa tienen mérito ejecutivo. El monto de la multa impuesta por la Superintendencia será a beneficio fiscal, y deberá ser pagado en la Tesorería General de la República, dentro del plazo de diez días hábiles, contado desde la fecha de notificación de la resolución sancionatoria, sin perjuicio de lo establecido en el artículo 56 ya citado. El pago de la multa deberá ser acreditado ante la Superintendencia, dentro de los diez días hábiles siguientes a la fecha en que ésta debió ser pagada.

Se hace presente que, el pago de la multa deberá efectuarse en la oficina correspondiente de la Tesorería General de la República o mediante la página web de dicho servicio, en la sección “pago de impuestos fiscales y aduaneros en línea” a través del siguiente enlace: <https://www.tgr.cl/pago-de-impuestos-fiscales-y-aduaneros/>. En ambos casos, para realizar el pago deberá utilizarse el **formulario de pago N° 110**.

El sitio web de esta Superintendencia dispuso un banner especial denominado “pago de multa”, que indica detalladamente las instrucciones para realizar adecuadamente el pago. Dicha información se puede obtener a través del siguiente enlace: <https://portal.sma.gob.cl/index.php/portal-regulados/pago-de-multas/>

El retardo en el pago de toda multa que aplique la Superintendencia en conformidad a la ley devengará los reajustes e intereses establecidos en el artículo 53 del Código Tributario.

Si el infractor fuere una persona jurídica, las personas naturales que la representen legalmente o que actúen en su nombre, serán subsidiariamente responsables del pago de la multa.

CUARTO: De la prescripción de la sanción. Las sanciones administrativas aplicadas de conformidad a esta ley prescribirán a los tres años desde la fecha en que la respectiva resolución sancionatoria haya quedado a firme. Esta prescripción se interrumpirá por la notificación del respectivo procedimiento de ejecución o de la formulación de cargos por incumplimiento, según la naturaleza de la sanción aplicada.

QUINTO: Consignación de la sanción en el Registro Público de Sanciones de la Superintendencia del Medio Ambiente. En virtud de lo establecido en el artículo 58 de la LOSMA y en el Decreto Supremo N° 31 del Ministerio del Medio Ambiente, del 20 de agosto de 2012, publicado en el Diario Oficial el día lunes 11 de febrero de 2013, que establece el Reglamento del Sistema Nacional de Información de Fiscalización Ambiental, y de los Registros Superintendencia del Medio Ambiente, Gobierno de Chile



Públicos de Resoluciones de Calificación Ambiental y de Sanciones; se instruye que una vez que la presente resolución sancionatoria quede a firme, se proceda a formular la anotación respectiva en el Registro Público de Sanciones de la Superintendencia del Medio Ambiente, en los términos establecidos en los artículos 17 y siguientes del Reglamento.

ANÓTESE, NOTIFÍQUESE, CÚMPLASE Y ARCHÍVESE

MARIE CLAUDE PLUMER BODIN
SUPERINTENDENTA DEL MEDIO AMBIENTE

BRS/RCF/DSJ

Notificación por carta certificada:

- Asociación Deportiva de Fútbol San Joaquín Oriente.

Notificación por correo electrónico:

- Juan Pablo Benacchio.

C.C.:

- Gabinete, Superintendencia del Medio Ambiente.
- Oficina de Partes, Superintendencia del Medio Ambiente.
- Fiscalía, Superintendencia del Medio Ambiente
- División de Sanción y Cumplimiento, Superintendencia del Medio Ambiente.
- División de Fiscalización, Superintendencia del Medio Ambiente.
- Departamento de Seguimiento e Información Ambiental, Superintendencia del Medio Ambiente.
- Sección Control Sancionatorio, Superintendencia del Medio Ambiente.
- Ofical Regional Metropolitana, Superintendencia del Medio Ambiente.

Rol D-165-2024

