

**RESUELVE PROCEDIMIENTO ADMINISTRATIVO
SANCIONATORIO ROL D-064-2019, SEGUIDO EN
CONTRA DE CAROLINA VALESKA VASQUEZ
VASQUEZ, TITULAR DE BAR RESTAURANT NEW
VITTORIO**

RESOLUCIÓN EXENTA N° 482

Santiago, 24 de marzo de 2025

VISTOS:

Lo dispuesto en el artículo segundo de la Ley N° 20.417, que establece la Ley Orgánica de la Superintendencia del Medio Ambiente (en adelante, "LOSMA"); en la Ley N° 19.300, sobre Bases Generales del Medio Ambiente; en el Decreto Supremo N° 38 de 11 de noviembre de 2011, del Ministerio del Medio Ambiente, que Establece Norma de Emisión de Ruidos Generados por Fuentes que indica (en adelante, "D.S. N° 38/2011 MMA"); en la Ley N° 19.880, que Establece Bases de los Procedimientos Administrativos que Rigen los Actos de los Órganos de la Administración del Estado; en el Decreto con Fuerza de Ley N° 3, de 13 de mayo de 2010, del Ministerio Secretaría General de la Presidencia, que Fija la Planta de la Superintendencia del Medio Ambiente; en el Decreto Supremo N° 70, de 28 de diciembre de 2022, del Ministerio del Medio Ambiente, que nombra a la Superintendente del Medio Ambiente; Resolución Exenta N° 2207, de 25 de noviembre de 2024, de la Superintendencia del Medio Ambiente, que Fija su Organización Interna; en la Resolución Exenta RA N° 119123/73/2024, de 7 de marzo de 2024, de la Superintendencia del Medio Ambiente, que Nombra Fiscal de la Superintendencia del Medio Ambiente; en la Resolución Exenta N° 491, de 31 de mayo de 2016, de la Superintendencia del Medio Ambiente, que dicta instrucción de carácter general sobre criterios para la homologación de zonas del D.S. N° 38/2011 MMA; en la Resolución Exenta N° 65, de 20 de enero de 2023, del Ministerio del Medio Ambiente, que interpreta artículo 6 N° 28, 29, 20 y 31 del D.S. N° 38/2011 MMA; en la Resolución Exenta N° 867, de 16 de septiembre de 2016, de la Superintendencia del Medio Ambiente, que Aprueba Protocolo Técnico para la Fiscalización del D.S. N° 38/2011 MMA; en la Resolución Exenta N° 693, de 21 de agosto de 2015, de la Superintendencia del Medio Ambiente, que Aprueba Contenido y Formatos de las Fichas para Informe Técnico del Procedimiento General de Determinación del Nivel de Presión Sonora Corregido; en la Resolución Exenta N° 85, de 22 enero de 2018, de la Superintendencia del Medio Ambiente, que Aprueba Bases Metodológicas para la Determinación de Sanciones Ambientales - Actualización; en el expediente del procedimiento administrativo sancionatorio Rol D-064-2019; y en la Resolución N° 36, de 19 de diciembre de 2024, de la Contraloría General de la República, que Fija Normas sobre Exención del Trámite de Toma de Razón.



CONSIDERANDO:

I. IDENTIFICACIÓN DEL SUJETO INFRACTOR Y DE LA UNIDAD FISCALIZABLE

1. El presente procedimiento administrativo sancionatorio, Rol D-064-2019, fue iniciado en contra de Carolina Valeska Vásquez Vásquez¹ (en adelante, “la titular” o “la empresa”), cédula de identidad N° [REDACTED] titular de Bar Restaurant New Vittorio (en adelante, “el establecimiento”, “el recinto” o “la unidad fiscalizable”), ubicado en Avenida Pajaritos N° 2605 comuna de Maipú, Región Metropolitana.

II. ANTECEDENTES PREVIOS A LA INSTRUCCIÓN DEL PROCEDIMIENTO

2. Esta Superintendencia del Medio Ambiente (en adelante, “SMA”) recepcionó las denuncias singularizadas en la Tabla 1, donde se indicó que se estarían generando ruidos molestos producto de las actividades desarrolladas por la titular. Específicamente, se denuncia música envasada.

Tabla 1. Denuncias recepcionadas

N°	ID denuncia	Fecha de recepción	Nombre denunciante	Dirección
1	72-XIII-2019	21 de febrero de 2019	[REDACTED]	Luis Gandarillas N° 86, comuna de Maipú, Región Metropolitana
2	73-XIII-2019	21 de febrero de 2019	[REDACTED]	Luis Gandarillas N° 78, departamento 306, comuna de Maipú, Región Metropolitana
3	74- XIII-2019	21 de febrero de 2019	[REDACTED]	Luis Gandarillas N° 78, departamento 210, comuna de Maipú, Región Metropolitana
4	75- XIII-2019	21 de febrero de 2019	[REDACTED]	Luis Gandarillas N° 78, departamento 107, comuna de Maipú, Región Metropolitana
5	76- XIII-2019	21 de febrero de 2019	[REDACTED]	Luis Gandarillas N° 78, departamento 410, comuna de Maipú, Región Metropolitana

3. Entre los antecedentes acompañados por los denunciantes, se adjuntó un certificado médico, y una fotografía de lo que presumiblemente, sería un evento en la unidad fiscalizable en comento.

¹ El procedimiento sancionatorio se instruyó en contra de Sociedad Gastronómica Brava Limitada, titular original de la unidad fiscalizable, reformulándose los cargos en contra de Carolina Valeska Vásquez Vásquez, mediante la Resolución Exenta N°3/Rol D-064-2019.



4. Con fecha 26 de junio de 2019, la División de Fiscalización (en adelante, “DFZ”) derivó a la División de Sanción de Cumplimiento, (en adelante, “DSC”), ambos de la SMA, el Informe de Fiscalización DFZ-2019-874-XIII-NE (en adelante, “IFA”), el cual contiene el acta de inspección ambiental de fecha 17 de marzo de 2019² y sus respectivos anexos. Así, según consta en el informe, en dicha fecha, un fiscalizador de la SEREMI de Salud de la Región Metropolitana se constituyó en el domicilio de la denunciante individualizada en el número 5 de la Tabla 1, a fin de efectuar la respectiva actividad de fiscalización ambiental, que consta en el señalado expediente de fiscalización.

5. Según indica la ficha de evaluación de niveles de ruido, se consignó un incumplimiento a la norma de referencia contenida en el D.S. N° 38/2011 MMA. En efecto, la medición realizada desde el receptor único, con fechas 17 de marzo de 2019, en las condiciones que indica, durante horario nocturno, registra una excedencia de **58 dB(A)**. El resultado de dicha medición de ruido se resume en la siguiente tabla:

Tabla 2. Evaluación de medición de ruido

Fecha de la medición	Receptor	Horario de medición	Condición	NPC dB(A)	Ruido de Fondo dB(A)	Zona DS N°38/11	Límite [dB(A)]	Excedencia [dB(A)]	Estado
17 de marzo de 2019	Receptor Único	Nocturno	Externa	58	0	III	50	8	Supera

6. En razón de lo anterior, con fecha 12 de julio de 2019, la jefatura de DSC nombró como Fiscal Instructor titular a Eduardo Paredes Monrroy y como Fiscal Instructor suplente, a Mauro Lara Huerta, a fin de investigar los hechos constatados en el informe de fiscalización singularizado; y, asimismo, formular cargos o adoptar todas las medidas que considere necesarias para resguardar el medio ambiente, si a su juicio, existiere mérito suficiente para ello.

III. INSTRUCCIÓN DEL PROCEDIMIENTO SANCIONATORIO

A. Formulación de cargos

7. Con fecha 17 de julio de 2019, mediante Resolución Exenta N° 1 / Rol D-064-2019 (en adelante, Res. Ex. N° 1/Rol D-064-2019”), esta Superintendencia formuló cargos que indica, en contra de Sociedad Gastronómica Brava Limitada, titular de la unidad fiscalizable. Dicha resolución, fue notificada personalmente con fecha 22 de agosto de 2019 por medio de un funcionario de esta SMA, habiéndose entregado en el mismo acto, copia de la “Guía para la presentación de un Programa de Cumplimiento por infracciones a la Norma de Emisión de Ruidos”. Dicho cargo consistió, en el siguiente:

² Dicha acta de inspección fue entregada en terreno al titular, en idéntica fecha, posterior a la medición.
Superintendencia del Medio Ambiente, Gobierno de Chile



Tabla 3. Formulación de cargos

N°	Hecho que se estima constitutivo de infracción	Norma que se considera infringida	Clasificación				
1	La obtención, con fecha 17 de marzo de 2019, de Nivel de Presión Sonora Corregido (NPC), de 58 dB(A), según medición efectuada en horario nocturno, en condición externa; medición efectuada desde receptor sensible ubicado en Zona III.	D.S. N° 38/2011 MMA, Título IV, artículo 7: <i>“Los niveles de presión sonora corregidos que se obtengan de la emisión de una fuente emisora de ruido, medidos en el lugar donde se encuentre el receptor, no podrán exceder los valores de la Tabla N°1”:</i> <table><tr><th>Zona</th><th>De 21 a 7 horas [dB(A)]</th></tr><tr><td>III</td><td>50</td></tr></table>	Zona	De 21 a 7 horas [dB(A)]	III	50	Leve, conforme al numeral 3 del artículo 36 LOSMA.
Zona	De 21 a 7 horas [dB(A)]						
III	50						

B. Tramitación del procedimiento administrativo

8. Con fecha 29 de agosto de 2019, Carolina Vásquez Vásquez, ingresó a la Oficina de Partes de esta Superintendencia un escrito en el que solicitó la ampliación de plazos para presentar un programa de cumplimiento (en adelante, “PdC”) y formular descargos.

9. Con fecha 6 de septiembre de 2019, mediante la Resolución Exenta N° 2/Rol D-064-2019, se otorgó la ampliación de plazo solicitada por la titular. Luego, en el Resuelvo II de la misma resolución, se solicitó acreditar la calidad de representante legal a Carolina Vásquez Vásquez.

10. En ese sentido, con fecha 12 de septiembre de 2019, se remitió a esta Superintendencia un documento, en el que se acompañaron los siguientes instrumentos: (i) copia autorizada ante notario de instrumento privado, denominado “Transferencia de Negocio y cesión Derechos de Patentes”; (ii) el PdC de la unidad fiscalizable; y (iii) el documento denominado “Propuesta Técnica y Económica”, elaborado por la empresa “Semam”.

C. Reformulación de cargos

11. En atención a la presentación previamente referida, con fecha 26 de septiembre de 2019, mediante la Resolución Exenta N° 3/ Rol D-064-2019 (en adelante, “Res. Ex. N° 3/Rol D-064-2019”), se reformularon los cargos, con idéntico hecho infraccional, pero identificando como titular de la unidad fiscalizable a Carolina Valeska Vásquez Vásquez, en virtud de la presentación indicada en el considerando previo, otorgando un nuevo plazo para la presentación de descargos y un PdC. Dicha Reformulación, fue notificada personalmente con fecha 3 de octubre de 2019, por medio de un funcionario de esta SMA.

D. Programa de cumplimiento

12. Conforme a lo señalado anteriormente, con fecha 16 de octubre de 2019, Carolina Valeska Vásquez Vásquez, presentó un PdC, acompañando la documentación pertinente.

Superintendencia del Medio Ambiente, Gobierno de Chile



13. En forma posterior, con fecha 10 de enero de 2020, mediante la Resolución Exenta N° 4/Rol D-064-2019 (en adelante, "Res. Ex. N° 4/Rol D-064-2019"), esta Superintendencia aprobó el PdC presentado por la titular, con las correcciones de oficio que ahí se indican, suspendiéndose el procedimiento sancionatorio. La antedicha resolución fue notificada personalmente en el domicilio de la titular por parte de un funcionario de esta Superintendencia, con fecha 29 de febrero de 2020.

14. Con fecha 12 de noviembre de 2021, mediante comprobante de derivación electrónica, DFZ remitió a DSC el informe técnico de fiscalización ambiental DFZ-2021-3071-XIII-PC (IFA- PdC), el cual concluyó que hubo un incumplimiento parcial del PdC.

15. Luego, con fecha 2 de diciembre de 2021, las interesadas en el procedimiento sancionatorio [REDACTED] remitieron una presentación a esta Superintendencia solicitando informar situación o avances en el procedimiento, indicando que se ven afectados sus descansos nocturnos, ya que, en atención a la pandemia por Covid 19 y el uso de la terraza, el establecimiento funcionaría al aire libre.

16. Con fecha 30 de agosto de 2024 mediante la Resolución Exenta N° 5/Rol D-064-2019, esta Superintendencia resolvió declarar incumplido el PdC, debido a que el análisis de los antecedentes permitió concluir que la titular incumplió las acciones N° 1, 2, 3, 4, 5, 6 y 8, así como cumplió parcialmente la acción N° 7, comprometidas en el PdC aprobado mediante Res. Ex. N° 4/Rol D-064-2019. Finalmente, y a consecuencia del incumplimiento del instrumento señalado, esta Superintendencia resolvió reiniciar el procedimiento sancionatorio, otorgando un plazo de 6 días hábiles para la presentación de descargos.

E. Continuación del procedimiento administrativo

17. Pudiendo hacerlo, la titular no formuló descargos en el presente procedimiento.

18. Con fecha 30 de octubre de 2024, y por razones de organización interna, mediante el Memorándum N° 573/2024 DSC, se reasignó como Fiscal Instructor Titular del presente procedimiento, a Felipe Ortúzar Yáñez, manteniendo la designación del Fiscal Instructor Suplente.

19. Luego, con fecha 6 de marzo del 2025 y por razones de organización interna, mediante el Memorándum N° 141 DSC, se reasignó como Fiscal Instructor Titular del presente procedimiento, a Álvaro Dorta Phillips, manteniendo la designación del Fiscal Instructor Suplente.

20. Finalmente, aquellos antecedentes del presente procedimiento administrativo sancionatorio que no se encuentren singularizados en el presente acto, forman parte del expediente Rol D-064-2019 y pueden ser consultados en la plataforma digital del Sistema Nacional de Información de Fiscalización Ambiental ("SNIFA")³.

³ Disponible en la dirección: <https://snifa.sma.gob.cl/Sancionatorio/Ficha/1921>
Superintendencia del Medio Ambiente, Gobierno de Chile



F. Dictamen

21. Con fecha 10 de marzo de 2025 mediante el Memorandum D.S.C. – Dictamen N° 25, el Fiscal Instructor remitió a esta Superintendente el dictamen del presente procedimiento sancionatorio, conforme a lo establecido en el artículo 53 de la LOSMA.

IV. SOBRE LA CONFIGURACIÓN DE LA INFRACCIÓN

A. Naturaleza de la infracción

22. En primer término, cabe indicar que la unidad fiscalizable corresponde a una fuente emisora de ruidos, al tratarse de una actividad de esparcimiento, de acuerdo con lo establecido en el artículo 6°, números 3 y 13 del D.S. N° 38/2011 MMA. Por lo tanto, se encuentra obligada a dar cumplimiento a los límites máximos permisibles contenidos en la norma de emisión.

23. Luego, el hecho infraccional que dio lugar al procedimiento sancionatorio, se funda en un hecho objetivo, esto es, el incumplimiento del D.S. N° 38/2011 MMA, conforme consta en la actividad de fiscalización efectuada con fecha 17 de marzo de 2019, y cuyos resultados se consignan en la respectiva acta de inspección ambiental.

24. Cabe precisar, que dicho hecho infraccional, se identifica con el tipo establecido en la letra h), del artículo 35 de la LOSMA, esto es, el incumplimiento de una norma de emisión, en este caso el D.S. N° 38/2011 MMA.

B. Medios probatorios

25. De modo de dar cumplimiento a lo dispuesto en el inciso segundo del artículo 53 de la LOSMA, en el presente procedimiento sancionatorio se ha contado con los medios de prueba que a continuación se mencionan, los que serán ponderados en la configuración, clasificación y circunstancias del artículo 40 de la LOSMA, siguiendo el sistema de valoración de la prueba de la sana crítica, según lo dispone el artículo 51 de la LOSMA.

Tabla 4. Medios de prueba disponibles en el procedimiento sancionatorio

Medio de prueba	Origen
a. Acta de inspección ambiental de fecha 17 de marzo de 2019.	SEREMI de Salud de la Región Metropolitana
b. Reporte técnico de fecha 17 de marzo de 2019.	
c. Expedientes de denuncia singularizados en la Tabla 1 de la presente resolución.	SMA
d. Informe de Fiscalización Ambiental DFZ-2019-874-XIII-NE de 18 de julio de 2019	
e. Informe de Fiscalización Ambiental DFZ-2021-3071-XIII-PC de 12 de noviembre de 2021	
f. Certificado médico de fecha 16 de mayo de 2019.	Denunciante
g. Programa de Cumplimiento y sus anexos, de fecha 16 de octubre de 2019.	Titular



26. Resulta relevante señalar que, respecto a los hechos constatados por fiscalizadores de la SEREMI de Salud de la Región Metropolitana, de conformidad a lo establecido en el artículo 156 del Código Sanitario, al tratarse de ministros de fe gozan de una presunción de veracidad que sólo puede ser desvirtuada por prueba en contrario.

27. En seguida, se releva que todos los antecedentes mencionados, los cuales tienen por objetivo constatar el incumplimiento de la norma de emisión de ruidos, han sido analizados y validados por la División de Fiscalización de esta Superintendencia, a la luz de la metodología contenida en el D.S. N° 38/2011 MMA.

C. Conclusión sobre la configuración de la infracción

28. Considerando lo expuesto anteriormente, y teniendo en cuenta los principios de la lógica, las máximas de la experiencia y los conocimientos científicamente afianzados, corresponde señalar que se tiene por probado el hecho que funda la formulación de cargos contenida en la Res. Ex. N° 1 / D-064-2019, esto es: *La obtención, con fecha 17 de marzo de 2019, de Nivel de Presión Sonora Corregido (NPC) de 58 dB(A), según medición efectuada en horario nocturno, en condición externa; medición efectuada desde receptor sensible ubicado en Zona III.*

V. SOBRE LA CLASIFICACIÓN DE LA INFRACCIÓN

29. Habiéndose configurado la infracción es necesario determinar, a continuación, su clasificación ya sea leve, grave o gravísima, conforme lo dispone el artículo 36 de la LOSMA.

30. En este sentido, en relación con el cargo formulado, se propuso en la formulación de cargos clasificar dicha infracción como leve⁴, considerando que, de manera preliminar, se estimó que no era posible encuadrarlo en ninguno de los casos establecidos por los numerales 1° y 2° del citado artículo 36 de la LOSMA.

31. Al respecto, es de opinión de esta Superintendente mantener dicha clasificación, debido a que, de los antecedentes aportados al presente procedimiento, no es posible colegir de manera fehaciente que se configure alguna de las causales que permitan clasificar la infracción como gravísima o grave, conforme a lo señalado en el acápite de valor de seriedad de este acto.

32. Por último, es pertinente hacer presente que de conformidad con lo dispuesto en la letra c) del artículo 39 de la LOSMA, las infracciones leves podrán ser objeto de amonestación por escrito o multa de una hasta mil unidades tributarias anuales.

VI. PONDERACIÓN DE LAS CIRCUNSTANCIAS DEL ARTÍCULO 40 DE LA LOSMA

33. La Superintendencia del Medio Ambiente ha desarrollado un conjunto de criterios que deben ser considerados al momento de ponderar la

⁴ El artículo 36 N° 3, de la LOSMA, dispone que son infracciones leves los hechos, actos u omisiones que contravengan cualquier precepto o medida obligatoria y que no constituyan infracción gravísima o grave
Superintendencia del Medio Ambiente, Gobierno de Chile



configuración de estas circunstancias a un caso específico, los cuales han sido expuestos en el documento de las Bases Metodológicas. A continuación, se hará un análisis respecto a la concurrencia de las circunstancias contempladas en el artículo 40 de la LOSMA en el presente caso. En dicho análisis deben entenderse incorporados los lineamientos contenidos en las Bases Metodológicas⁵.

34. A continuación, se expone la ponderación de las circunstancias del artículo 40 LOSMA que corresponde aplicar en el presente caso:

⁵ Disponible en línea en: <https://portal.sma.gob.cl/index.php/publicaciones/>.
Superintendencia del Medio Ambiente, Gobierno de Chile



Tabla 5. Ponderación de circunstancias del artículo 40 LOSMA

Circunstancias artículo 40 LOSMA			Ponderación de circunstancias
Beneficio económico		Beneficio económico obtenido con motivo de la infracción (letra c)	6,5 UTA. El fundamento respectivo se desarrollará en la Sección VI.A del presente acto.
Componente de afectación	Valor de seriedad	La importancia del daño causado o del peligro ocasionado (letra a)	Riesgo a la salud de carácter medio. El fundamento respectivo se desarrollará en la Sección VI.B.1.1. del presente acto.
		El número de personas cuya salud pudo afectarse por la infracción (letra b)	475 personas. La forma de determinación se desarrollará en la Sección VI.B.1.2. del presente acto.
		El detrimento o vulneración a un Área Silvestre Protegida del Estado (ASPE) (letra h)	El establecimiento no se ubica ni afecta un ASPE.
		Importancia de la vulneración al sistema jurídico de protección ambiental (letra i)	La infracción generó una vulneración en una ocasión al D.S. N° 38/2011 MMA. El fundamento respectivo se desarrollará en la Sección VI.B.1.3. el presente acto.
	Factores de Disminución	Cooperación eficaz (letra i)	No concurre. Durante el procedimiento ni durante la fase previa a su instrucción se hicieron requerimientos de información, por lo que no se puede ponderar la cooperación de la titular en relación a ese criterio. Así mismo, tampoco aportó antecedentes de forma útil y oportuna para esclarecer los hechos o la ponderación de otras circunstancias del artículo 40 de la LO-SMA durante el procedimiento.
		Irreprochable conducta anterior (letra e)	Concurre dado que no existen antecedentes para su descarte.
		Medidas correctivas (letra i)	No concurre, pues no se acompañaron medios de verificación que demostraran la aplicación de medidas de mitigación de ruidos adoptadas de manera voluntaria.
		Grado de participación (letra d)	Se descarta pues la atribución de responsabilidad de la infracción es a título de autor.
Factores de Incremento	La intencionalidad en la comisión de la infracción (letra d)	No concurre, en cuanto no existen antecedentes que permitan sostener su aplicación	



Circunstancias artículo 40 LOSMA		Ponderación de circunstancias
	La conducta anterior del infractor (letra e)	No concurre , en cuanto no existen antecedentes que permitan sostener su aplicación.
	Falta de cooperación (letra i)	No concurre . Durante el procedimiento ni durante la fase previa a su instrucción se hicieron requerimientos de información, razón por la cual no se puede ponderar la cooperación de la titular en relación con ese criterio. Igualmente, la titular tampoco obstaculizó el desarrollo de una diligencia, o ha realizado acciones impertinentes o dilatorias.
	Incumplimiento de MP (letra i)	No aplica, pues no se han ordenado medidas provisionales procedimentales en el presente procedimiento.
	Tamaño económico La capacidad económica del infractor (letra f)	Esta circunstancia considera tamaño económico y capacidad de pago ⁶ . De conformidad a la información auto declarada para personas naturales del SII del año tributario 2023 (correspondiente al año comercial 2022), la titular se ubica en categoría de tamaño económico Pequeña N°2 . Por tanto, procede la aplicación de un ajuste para la disminución del componente de afectación de la sanción.
Incumplimiento de PdC	El cumplimiento del programa señalado en la letra r) del artículo 3° (letra g)	Aplica , la ponderación del incumplimiento se desarrollará en la Sección VI.C del presente acto.

⁶ La capacidad de pago tiene relación con la situación financiera específica del infractor en el momento de la aplicación de la sanción pecuniaria normalmente no es conocida por esta Superintendencia de forma previa a la determinación de sanciones. Este aspecto es considerado de forma eventual, excepcional y a solicitud expresa del infractor una vez que tome conocimiento de las sanciones respectivas, debiendo proveer la información correspondiente para acreditar que efectivamente se encuentra en situación de dificultad financiera para hacer frente a estas.



A. El beneficio económico obtenido con motivo de la infracción (letra c), del artículo 40 LOSMA)

35. La configuración y el análisis de los escenarios que se describen a continuación, fueron efectuados considerando la situación existente durante la actividad de medición de ruido efectuada con fecha 17 de marzo de 2019 ya señalada, en donde se registró la máxima excedencia de **8 dB(A)** por sobre la norma en horario nocturno en el receptor único ubicado en calle Luis Gandarillas N° 78, departamento N° 410, de la comuna de Maipú, siendo el ruido emitido por el Bar Restaurant New Vittorio.

A.1. Escenario de cumplimiento

36. Este se determina a partir de los costos asociados a las acciones o medidas de mitigación de ruidos que, de haber sido implementadas de forma oportuna, hubiesen posibilitado el cumplimiento de los límites de presión sonora establecidos en el D.S. N° 38/2011 MMA y, por lo tanto, evitado el incumplimiento. Las medidas identificadas como las más idóneas para haber evitado la excedencia de la norma por parte del establecimiento objeto del presente procedimiento y sus respectivos costos son los siguientes:

Tabla 6. Costos de medidas que hubiesen evitado la infracción en un escenario de cumplimiento

Medida	Costo (sin IVA)		Referencia /Fundamento
	Unidad	Monto	
Cierre y reforzamiento de cielo en terraza de local para 60 m².	\$	57.720	PdC presentado en procedimiento Rol D-031-2019.
Cambio y reforzamiento acústico del cielo en salón de baile en 270 m².	\$	14.618.880	PdC presentado en procedimiento Rol D-013-2019
Reforzamiento acústico del frontis del local.	\$	6.731.806	PdC presentado en procedimiento Rol D-110-2023
Compra, instalación y calibración de limitador acústico LRF05.	\$	1.819.328	PdC presentado en procedimiento Rol D-107-2018
Costo total que debió ser incurrido	\$	23.227.734	

Fuente: Elaboración propia

37. En relación con las tres primeras medidas señaladas en la tabla anterior, fueron consideradas aquellas acciones propuestas por la titular en su PdC aprobado, considerando las observaciones de oficio realizadas en la Res. Ex. N° 3/Rol D-064-2019 del presente caso. Respecto de la acción N° 2 del PdC, consistente en el cierre y reforzamiento acústico del cielo del sector VIP, de manera conservadora, esta SMA ha considerado que el área del mencionado sector está comprendida dentro de las áreas de la terraza y del salón de baile que esta SMA ha dimensionado.

38. Respecto de los costos de las medidas antes señaladas, dado que la titular no presentó medios de prueba que permitan acreditar el costo real de

Superintendencia del Medio Ambiente, Gobierno de Chile



cada una de las acciones propuestas, esta SMA obtuvo dichos costos a partir de acciones debidamente acreditadas presentadas en los PdC detallados en las referencias. En relación con el limitador acústico, si bien la acción propuesta por la titular consistió en un equipo diverso al indicado en la presente tabla, al no haber presentado la titular media de prueba que permitan acreditar la implementación y costo real de dicho equipo, esta SMA presenta los costos del equipo que cumple con las características idóneas para mitigar el ruido provocado y de la cual posee evidencia de su costo real.

39. En relación con la instalación de un cierre y reforzamiento del cielo en la terraza de local, fue considerada la aplicación de material absorbente en el techo, elaborado con base en polyterm, en conjunto con sellado de vanos con masilla, con un costo unitario de \$962/m² para un área de 60 m² obtenida a través de la aplicación de Google Earth™. Por su parte, los costos presentados para el cambio y reforzamiento acústico del cielo en el salón de baile fueron estimados en base a la Instalación de techumbre sobre terraza, elaborada con base en placas de carbón-yeso (vulcanita) de 16 mm de espesor y material absorbente en su núcleo de 50 mm, sobre soporte de acero, para un área de 270 m² obtenida a través de la aplicación Google Earth™ con un costo unitario de \$54.144/m².

40. Respecto de la acción consistente en el reforzamiento acústico del frontis del local, los costos fueron obtenidos a partir de la acción consistente en la instalación de vidrio laminado de 10 mm con marco de aluminio, considerando el supuesto conservador aplicado a 4 ventanas⁷ con un área total de 18 m² y un costo unitario de \$420.118/m².

41. Bajo un supuesto conservador, se considera que los costos de las medidas de mitigación debieron haber sido incurridos, al menos, de forma previa a la fecha de fiscalización ambiental en la cual se constató la excedencia de la norma, el día 17 de marzo de 2019.

A.2. Escenario de incumplimiento

42. Este se determina a partir de los costos que han sido incurridos por motivo de la infracción –en este caso, los costos asociados a medidas de mitigación de ruidos u otros costos incurridos por motivo de la excedencia de la norma–, y las respectivas fechas o periodos en que estos fueron incurridos.

43. Según consta en el informe de fiscalización ambiental DFZ-2021-3071-XIII-PC, del PdC del presente procedimiento sancionatorio, la titular presentó fotografías del local y boletas de compra de materiales junto al PdC aprobado, sin embargo, las fotografías no se encuentran fechadas ni georreferenciadas y las boletas son ilegibles. No obstante, lo anterior, tras un tratamiento de imagen a las boletas presentadas fue posible esclarecer que las dos boletas fueron extendidas al RUT de la titular con fecha 23 de agosto y 10 de septiembre, ambas del año 2019, por un monto de \$29.362 y \$183.640, respectivamente, por lo cual, sólo para efectos de la estimación del beneficio económico, se advierte un gasto incurrido por un total de

⁷ Según lo visualizado a través de la aplicación de Google Street view, el frontis del local cuenta con 4 marcos asociables a ventanas de una dimensión superior a la estimada por esta SMA.



\$213.002 que será considerado en el escenario de incumplimiento⁸. Cabe indicar que, posteriormente, no se presentaron nuevos antecedentes relativos a la ejecución del Programa.

Tabla 7. Costos incurridos por motivo de la infracción en escenario de incumplimiento⁹

Medida	Costo (sin IVA)		Fecha o periodo en que se incurrir en el costo	Documento respaldo
	Unidad	Monto		
Costos de materiales de construcción.	\$	213.002	23-8-2019	Boletas acompañadas por la titular en presentación de PdC, registradas en IFA-PdC DFZ-2021-3071-XIII-PC
Costo total incurrido	\$	213.002		

Fuente: Elaboración propia a partir de DFZ-2021-3071-XIII-PC.

44. Respecto de costos asociados a la implementación de medidas que no han sido ejecutadas a la fecha del presente acto –determinados como la diferencia entre los costos que debió incurrir en un escenario de cumplimiento y los costos efectivamente incurridos–, bajo un supuesto conservador para efectos de la modelación, se considera que estos son incurridos en la fecha estimada de pago de multa, configurando un beneficio económico por el retraso de estos costos hasta dicha fecha.

A.3. Determinación del beneficio económico

45. En la siguiente tabla se resume el origen del beneficio económico, que resulta de la comparación de los escenarios de cumplimiento e incumplimiento, así como también el resultado de la aplicación del método de estimación de beneficio económico utilizado por esta Superintendencia. Para efectos de la estimación, se consideró una fecha de pago de multa al 7 de marzo de 2025, y una tasa de descuento de 9,7%, estimada en base a información de referencia del rubro Entretenimiento. Los valores en UTA se encuentran expresados al valor de la UTA del mes de febrero de 2025.

Tabla 8. Resumen de la ponderación de beneficio económico

Costo que origina el beneficio	Costos retrasados		Beneficio económico (UTA)
	\$	UTA	
Costos retrasados por la implementación de medidas por motivo de la infracción, de forma posterior a la constatación de esta.	23.227.734	28,5	6,5

⁸ A mayor abundamiento, cabe indicar que a través de fotografías satelitales de Google Maps y fotografías que han tomado asistentes extraídas de Google, se aprecia que desde la formulación de cargos a febrero de 2021, la terraza trasera del establecimiento no se encontraba techada, para luego, encontrarse cubierta por una malla raschel hasta las fotografías de 2023. Posteriormente, en fotografías de Google maps de marzo de 2024, se aprecia que la terraza se encuentra cubierta por una especie de toldo.

⁹ En el caso de costos en UF, su expresión en pesos se efectúa en base al valor promedio de la UF del mes en que el costo fue incurrido.



46. Por lo tanto, la presente circunstancia será considerada en la determinación de la sanción específica aplicable a la infracción.

B. Componente de afectación

B.1. Valor de seriedad

B.1.1 *La importancia del daño causado o del peligro ocasionado (letra a), del artículo 40 LOSMA)*

47. La letra a) del artículo 40 de la LOSMA se vincula a los efectos ocasionados por la infracción cometida, estableciendo dos hipótesis de procedencia: la ocurrencia de un daño o de un peligro atribuible a una o más infracciones cometidas por el infractor.

48. Es importante destacar que el concepto de daño al que alude la letra a) del artículo 40 de la LOSMA, es más amplio que el concepto de daño ambiental del artículo 2 letra e) de la Ley N° 19.300, referido también en los numerales 1 letra a) y 2 letra a) del artículo 36 de la LOSMA. De esta forma, su ponderación procederá siempre que se genere un menoscabo o afectación que sea atribuible a la infracción cometida, se trate o no de un daño ambiental. En consecuencia, se puede determinar la existencia de un daño frente a la constatación de afectación a la salud de las personas y/o menoscabo al medio ambiente, sean o no significativos los efectos ocasionados.

49. En el presente caso, no existen antecedentes que permitan confirmar la generación de un daño producto de la infracción, al no haberse constatado una pérdida, disminución, detrimento o menoscabo al medio ambiente o uno o más de sus componentes, ni afectación a la salud de las personas que sea consecuencia directa de la infracción constatada. Por lo tanto, el daño no está acreditado en el presente procedimiento sancionatorio.

50. En cuanto al concepto de peligro, los tribunales ambientales han indicado que “[d]e acuerdo al texto de la letra a) del artículo 40, existen dos hipótesis diversas que permiten configurarla. La primera de ellas, es de resultado, que exige la concurrencia de un daño; mientras que la segunda, es una hipótesis de peligro concreto, de ahí que el precepto hable de “peligro ocasionado”, es decir, requiere que se haya presentado un riesgo de lesión, más no la producción de la misma.”¹⁰. Vale decir, la distinción que realizan los tribunales entre el daño y el peligro indicados en la letra a) del artículo 40 de la LOSMA, se refiere a que en la primera hipótesis -daño- la afectación debe haberse producido, mientras que en la segunda hipótesis -peligro ocasionado- basta con que exista la posibilidad de una afectación, es decir, un riesgo. Debido a lo anterior, para determinar el peligro ocasionado, se debe determinar si existió o no un riesgo de afectación.

51. Conforme a lo ya indicado, el Servicio de Evaluación Ambiental (en adelante, “SEA”) definió el concepto de riesgo como la “*probabilidad de ocurrencia del efecto adverso sobre el receptor*”¹¹. En este sentido, el mismo organismo indica que,

¹⁰ Iltre. Segundo Tribunal Ambiental, sentencia en causa Rol R-128-2016, de fecha 31 de marzo de 2017 [caso MOP – Embalse Ancoa]

¹¹ Servicio de Evaluación Ambiental. 2012. “Guía de evaluación de impacto ambiental, riesgo para la salud de la población”. pág. 19. Disponible en línea:

http://www.sea.gob.cl/sites/default/files/migration_files/20121109_GUIA_RIESGO_A_LA_SALUD.pdf
Superintendencia del Medio Ambiente, Gobierno de Chile



para evaluar la existencia de un riesgo, se deben analizar dos requisitos: a) si existe un peligro¹² y b) si se configura una ruta de exposición que ponga en contacto dicho peligro con un receptor sensible¹³, sea esta completa o potencial¹⁴. El SEA ha definido el peligro como *“capacidad intrínseca de una sustancia, agente, objeto o situación de causar un efecto adverso sobre un receptor”*¹⁵. Conforme a lo anterior, para determinar si existe un riesgo, a continuación, se evaluará si en el presente procedimiento los antecedentes permiten concluir que existió un peligro, y luego si existió una ruta de exposición a dicho peligro.

52. En relación al primer requisito relativo a la existencia de un peligro, entendido como capacidad intrínseca de una sustancia, agente, objeto o situación de causar un efecto adverso sobre un receptor, el conocimiento científicamente afianzado ha señalado que los efectos adversos del ruido sobre la salud de las personas, reconocidos por la Organización Mundial de la Salud¹⁶ y otros organismos como la Agencia de Protección Ambiental de EEUU, y el Programa Internacional de Seguridad Química (IPCA), son: efectos cardiovasculares, respuestas hormonales (hormonas de estrés) y sus posibles consecuencias sobre el metabolismo humano y sistema inmune, rendimiento en el trabajo y la escuela, molestia, interferencia en el comportamiento social (agresividad, protestas y sensación de desamparo), interferencia con la comunicación oral, efectos sobre fetos y recién nacidos y efectos sobre la salud mental¹⁷.

53. Ahora bien, respecto al peligro específico del ruido nocturno, se puede señalar que existe evidencia suficiente de sus efectos inmediatos sobre el sueño y calidad de vida y bienestar. Respecto a la calidad del sueño, el ruido nocturno, genera efectos como: despertares nocturnos o demasiado temprano, prolongación del período del comienzo del sueño, dificultad para quedarse dormido, fragmentación del sueño, reducción del período del sueño e incremento de la movilidad media durante el sueño. Respecto a la calidad de vida y bienestar, existe evidencia para efectos como molestias durante el sueño y uso de somníferos y sedantes. También, el ruido nocturno puede afectar condiciones médicas, provocando insomnio (diagnosticado por un profesional médico). Además de efectos directos en el sueño, el ruido durante el sueño provoca: incremento de la presión arterial, de la tasa cardíaca y de la amplitud del pulso, vasoconstricción, cambios en la respiración, arritmias cardíacas, incremento del movimiento corporal y procesos de excitación de los sistemas nervioso central y vegetativo¹⁸.

54. Asimismo, la exposición al ruido tiene un impacto negativo en la calidad de vida de las personas por cuanto incide en la generación de efectos

¹² En este punto, debe indicarse que el concepto de “peligro” desarrollado por el SEA se diferencia del concepto desarrollado por los tribunales ambientales de “peligro ocasionado” contenido en la letra a) del artículo 40 de la LOSMA.

¹³ Servicio de Evaluación Ambiental. 2012. “Guía de evaluación de impacto ambiental, riesgo para la salud de la población”. pág. 19. Disponible en línea:

http://www.sea.gob.cl/sites/default/files/migration_files/20121109_GUIA_RIESGO_A_LA_SALUD.pdf

¹⁴ Véase Servicio de Evaluación Ambiental. 2012. “Guía de evaluación de impacto ambiental, riesgo para la salud de la población”. Al respecto, una ruta de exposición completa, es la que se configura cuando se presentan todos los elementos enlistados en la página 39 del documento, y una ruta de exposición potencial es aquella a la que le falta uno o más de los elementos indicados, pero respecto de la cual existe información disponible que indica que la exposición es probable.

¹⁵ Ídem.

¹⁶ World Health Organization Regional Office for Europe. Night Noise Guidelines for Europe (2009). WHO Regional Office for Europe Publications. Disponible online en: <http://www.euro.who.int/en/health-topics/environment-and-health/noise/publications/2009/night-noise-guidelines-for-europe>.

¹⁷ Guía OSMAN Andalucía. Ruido y Salud (2010), página 19.

¹⁸ Ibíd., páginas 22-27.



emocionales negativos, tales como irritabilidad, ansiedad, depresión, problemas de concentración, agitación y cansancio, siendo mayor el efecto cuanto más prolongada sea la exposición al ruido¹⁹.

55. Conforme a lo indicado en los considerandos anteriores, el ruido es un agente con la capacidad intrínseca de causar un efecto adverso sobre un receptor, por lo que se configura el primer requisito del riesgo, o sea, el peligro del ruido.

56. Por otra parte, es posible afirmar que la infracción generó un riesgo a la salud de la población, puesto que, en el presente caso, se verificaron los elementos para configurar una ruta de exposición completa²⁰. Lo anterior, debido a que existe una fuente de ruido identificada, se identifica al menos un receptor cierto²¹ y un punto de exposición (receptor identificado en la ficha de medición de ruidos como R1, de la actividad de fiscalización realizada en el domicilio del receptor) y un medio de desplazamiento, que en este caso es el aire, y las paredes que transfieren las vibraciones. En otras palabras, se puede afirmar que, al constatare la existencia de personas expuestas al peligro ocasionado por el nivel de presión sonora emitida por la fuente, cuyo valor registrado excedió los niveles permitidos por la norma, se configura una ruta de exposición completa y, por tanto, se configura, a su vez, un riesgo.

57. Una vez determinada la existencia de un riesgo, corresponde ponderar su importancia. La importancia alude al rango de magnitud, entidad o extensión de los efectos generados por la infracción, o infracciones, atribuidas al infractor. Esta ponderación permitirá que este elemento sea incorporado en la determinación de la respuesta sancionatoria que realiza la SMA.

58. Al respecto, es preciso considerar que los niveles permitidos de presión sonora establecidos por medio del D.S. N° 38/2011 MMA fueron definidos con el objetivo de proteger la salud de las personas, en base a estudios que se refieren a los límites tolerables respecto del riesgo a la salud que el ruido puede generar. Por tanto, es posible afirmar razonablemente que a mayor nivel de presión sonora por sobre el límite normativo, mayor es la probabilidad de ocurrencia de efectos negativos sobre el receptor, es decir, mayor es el riesgo ocasionado.

59. En este sentido, la emisión de un nivel de presión sonora de 58 dB(A), en horario nocturno, que conllevó una superación respecto del límite normativo de 8 dB(A), corresponde a un aumento en un factor multiplicativo de 6,3 en la energía del sonido²² aproximadamente, respecto a aquella permitida para el nivel de ruido tolerado por la

¹⁹ Ibid.

²⁰ La ruta de exposición completa se configura cuando todos los siguientes elementos están presentes: Una fuente contaminante, por ejemplo, una chimenea o derrame de combustible; un mecanismo de salida o liberación del contaminante; medios para que se desplace el contaminante, como las aguas subterráneas, el suelo y el subsuelo, el agua superficial, la atmósfera, los sedimentos y la biota, y mecanismos de transporte; un punto de exposición o un lugar específico en el que la población puede entrar en contacto con el contaminante; una vía de exposición por medio de la que los contaminantes se introducen o entran en contacto con el cuerpo (para contaminantes químicos, las vías de exposición son inhalación [p. ej., gases y partículas en suspensión], ingesta [p. ej., suelo, polvo, agua, alimentos] y contacto dérmico [p. ej., suelo, baño en agua]); y una población receptora que esté expuesta o potencialmente expuesta a los contaminantes.

²¹ SEA, 2012. Guía de Evaluación de impacto ambiental riesgo para la salud de la población en el SEIA. Concepto de riesgo en el artículo 11 de la Ley N°19.300, página N°20.

²² Canadian Centre for Occupational Health and Safety. Disponible en línea en: https://www.ccohs.ca/oshanswers/phys_agents/noise_basic.html
Superintendencia del Medio Ambiente, Gobierno de Chile



norma. Lo anterior da cuenta de la magnitud de la contaminación acústica generada por la actividad de la titular.

60. Como ya fue señalado, otro elemento que incide en la magnitud del riesgo es el tiempo de exposición al ruido por parte del receptor. Al respecto, según los casos que esta Superintendencia ha tramitado en sus años de funcionamiento, le permiten inferir que los equipos y/o dispositivos emisores de ruido tienen un funcionamiento periódico, puntual o continuo²³. De esta forma, en base a la información contenida en el acta de fiscalización, de las denuncias e información obtenida desde redes sociales, se ha determinado para este caso una frecuencia de funcionamiento periódica en relación con la exposición al ruido [en donde, acorde a la constatación de la superación, esta exposición sólo superaría el límite normativo durante el horario nocturno²⁴, en base a un criterio de horas proyectadas a un año de funcionamiento de la unidad fiscalizable.

61. Por otra parte, en relación con el riesgo, en el marco de este procedimiento sancionatorio fue incorporado un certificado médico extendido con fecha 10 de mayo de 2019 por el médico Miguel Cornejo Pelaez, perteneciente al Instituto Geriátrico Chileno²⁵, en donde deja constancia que la paciente individualizada en dicho certificado reside en calle Luis Gandarillas 78, depto. 410, en la comuna de Maipú, desde donde fue realizada la denuncia 76-XIII-2019 y donde fue realizada la medición de ruido de esta SMA, certificando que dicha paciente, de 87 años de edad posee enfermedades basales que indica y que por ello requiere de reposo, que no puede obtener en su domicilio debido a ruidos molestos hasta altas horas de la madrugada.

62. En razón de lo expuesto, es posible sostener que la superación de los niveles de presión sonora, sumado a la frecuencia de funcionamiento y por ende la exposición al ruido constatada durante el procedimiento sancionatorio, permite inferir que **efectivamente se ha generado un riesgo a la salud de carácter medio, y, por lo tanto, será considerado en esos términos en la determinación de la sanción específica.**

B.1.2 El número de personas cuya salud pudo afectarse por la infracción (letra b), del artículo 40 LOSMA)

63. Mientras en la letra a) se pondera la importancia del peligro concreto —riesgo— ocasionado por la infracción, esta circunstancia introduce un criterio numérico de ponderación, que recae exclusivamente sobre la cantidad de personas que podrían haber sido afectadas en base al riesgo que se haya determinado en función de la ponderación de la letra a). Si bien los antecedentes acompañados en el presente procedimiento han permitido constatar la existencia de peligro para la salud de las personas, esta circunstancia del

²³ Por **funcionamiento puntual** se entiende aquellas actividades que se efectúan una vez o más, pero que no se realizan con periodicidad, estimándose que estas son menores a 168 horas de funcionamiento al año. Por **funcionamiento periódico**, se entenderá aquellas actividades que se realizan en intervalos regulares de tiempo o con cierta frecuencia, descartando una frecuencia de funcionamiento puntual o continua, las horas de funcionamiento anual varían entre 168 y 7280 horas. Finalmente, por **funcionamiento continuo**, se refiere a aquellos equipos, maquinarias, entre otros, que funcionan todo el tiempo y su frecuencia de funcionamiento anual se encuentra dentro de un rango mayor a 7280 horas.

²⁴ Por tanto, no será ponderado el funcionamiento diurno en la presente circunstancia.

²⁵ Ubicado en calle Av. Salvador 539, providencia
Superintendencia del Medio Ambiente, Gobierno de Chile

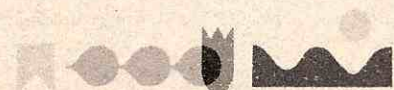

artículo 40 de la LOSMA no requiere que se produzca un daño o afectación, sino solamente la posibilidad de afectación asociada a un riesgo a la salud sea este significativo o no.

64. El razonamiento expuesto en el considerando precedente ha sido corroborado por la Excelentísima Corte Suprema, en sentencia de fecha 04 de junio de 2015, dictada en autos caratulados "Sociedad Eléctrica Santiago S.A contra Superintendencia del Medio Ambiente", Rol N° 25931-2014, disponiendo: *"a juicio de estos sentenciadores, no requiere probar que se haya afectado la salud de las personas, sino que debe establecerse la posibilidad de la afectación, cuestión que la SMA realizó en monitoreos nocturnos en que quedó establecido la superación de los niveles establecidos en el Decreto Supremo N° 146 del año 1997"*.

65. Con el objeto de determinar el número de eventuales afectados por los ruidos emitidos desde la fuente emisora, se procedió a evaluar el número de habitantes que se ven potencialmente afectados debido a las emisiones de dicha fuente. Para lo anterior se procedió, en primera instancia, a establecer un Área de Influencia (en adelante, "AI") de la fuente de ruido, considerando que ésta se encuentra en una Zona III.

66. Para determinar el AI, se consideró el hecho que la propagación de la energía sonora se manifiesta en forma esférica, así como su correspondiente atenuación con la distancia, la que indica que al doblarse la distancia se disminuye 6 dB(A) la presión sonora. Para lo anterior, se utilizó la expresión que determina que la amplitud del nivel de presión del sonido emitido desde una fuente puntual es, en cada punto, inversamente proporcional a la distancia de la fuente.

67. Del mismo, modo considerando que también existen fenómenos físicos que afectarían la propagación del sonido, atenuándola como por ejemplo, la divergencia geométrica, la reflexión y la difracción en obstáculos sólidos, y la refracción y la formación de sombras por los gradientes de viento y temperatura; debido principalmente a que las condiciones del medio de propagación del sonido no son ni homogéneas ni estables; y dado el conocimiento empírico adquirido por esta SMA en sus años de funcionamiento, a través de cientos de casos analizados de infracciones al D.S. N° 38/2011 MMA, le han permitido actualizar su estimación del AI, incorporando un factor de atenuación ($Fa_{(\Delta L)}$) del radio del AI orientado a aumentar la representatividad del número de personas afectadas en función de las denuncias presentadas ante esta Superintendencia. En base a lo anterior, la fórmula actualizada a utilizar, para la determinación del número de personas, corresponde a:

$$L_p = L_x - 20 \log_{10} \frac{r}{r_x} - Fa_{(\Delta L)} \text{ db}^{26}$$

Donde,

- L_x : Nivel de presión sonora medido.
 r_x : Distancia entre fuente emisora y receptor donde se constata excedencia.
 L_p : Nivel de presión sonora en cumplimiento de la normativa.
 r : Distancia entre fuente emisora y punto en que se daría cumplimiento a la normativa (radio del AI).
 Fa : Factor de atenuación.

²⁶ Fórmula de elaboración propia, basada en la "Atenuación del ruido con la distancia". Harris, Cyril, Manual para el control de ruido Instituto de estudios de administración local, Madrid, 1977. Página 74.
Superintendencia del Medio Ambiente, Gobierno de Chile



ΔL : Diferencia entre Nivel de Presión Sonora medido y Nivel de Presión Sonora en cumplimiento normativo.

68. En base a lo anterior, considerando el máximo registro obtenido desde el receptor sensible el día 17 de marzo de 2019, que corresponde a 58 dB(A), generando una excedencia de 8 dB(A)], y la distancia lineal que existe entre la fuente de ruido y el receptor en donde se constató excedencia de la normativa, se obtuvo un radio del AI aproximado de 190 m desde la fuente emisora.

69. En segundo término, se procedió entonces a interceptar dicha AI con la información de la cobertura georreferenciada de las manzanas censales²⁷ del Censo 2017²⁸, para la comuna de Maipú, en la región Metropolitana, con lo cual se obtuvo el número total de personas existentes en cada una de las intersecciones entre las manzanas censales y el AI, bajo el supuesto que la distribución de la población determinada para cada manzana censal es homogénea, tal como se presenta en la siguiente imagen:

Imagen 1. Intersección manzanas censales y AI

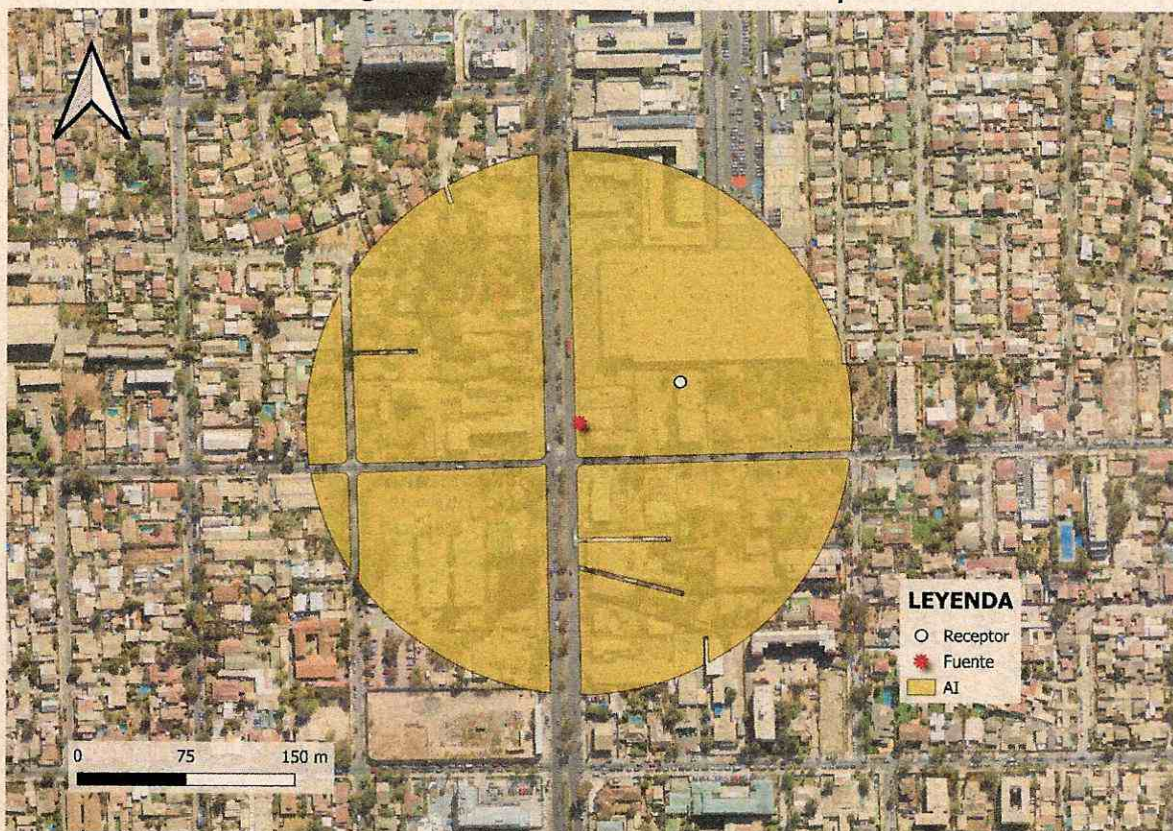

Fuente: Elaboración propia en base a software QGIS 3.36 e información georreferenciada del Censo 2017.

70. A continuación, se presenta la información correspondiente a cada manzana censal del AI definida, indicando: ID correspondiente por manzana censal, ID definido para el presente procedimiento sancionatorio (ID PS), sus respectivas áreas totales y número de personas en cada manzana. Asimismo, se indica la cantidad estimada de personas que pudieron ser afectadas, determinada a partir de proporción del AI sobre el área total,

²⁷ Manzana censal: unidad geográfica básica con fines estadísticos que conforman zonas censales en áreas urbanas. Contiene un grupo de viviendas contiguas o separadas, edificios, establecimientos y/o predios, delimitados por rasgos geográficos, culturales y naturales.

²⁸ <http://www.censo2017.cl/servicio-de-mapas/>
Superintendencia del Medio Ambiente, Gobierno de Chile



bajo el supuesto que la distribución de la población determinada para cada manzana censal es homogénea.

Tabla 9. Distribución de la Población Correspondiente a Manzanas Censales

DPS	ID Manzana Censo	N° de Personas	Área aprox.(m²)	A. Afectada aprox. (m²)	% de Afectación aprox.	Afectados aprox.
M1	13119011005001	639	103.654	33.586	32	207
M2	13119011005013	206	38.961	22.871	59	121
M3	13119101002004	111	15.095	2.450	16	18
M4	13119101002005	108	43.929	24.318	55	60
M5	13119101002007	87	21.234	1.082	5	4
M6	13119101002901	273	71.709	17.139	24	65

Fuente: Elaboración propia a partir de información de Censo 2017.

71. En consecuencia, de acuerdo con lo presentado en la tabla anterior, el número de personas que se estimó como potencialmente afectadas por la fuente emisora, que habitan en el buffer identificado como AI, es de **475 personas**.

72. Por lo tanto, **la presente circunstancia será considerada en la determinación de la sanción específica aplicable a la infracción.**

B.1.3 La importancia de la vulneración al sistema jurídico de protección ambiental (letra i), del artículo 40 LOSMA)

73. La importancia de la vulneración al sistema jurídico de protección ambiental es una circunstancia que permite valorar la relevancia que un determinado incumplimiento ha significado para el sistema regulatorio ambiental, más allá de los efectos propios que la infracción ha podido generar. La valoración de esta circunstancia permite que la sanción cumpla adecuadamente su fin preventivo, y que se adecúe al principio de proporcionalidad entre la infracción y la sanción.

74. Cada infracción cometida afecta la efectividad del sistema jurídico de protección ambiental, pero esta consecuencia negativa no tendrá siempre la misma seriedad, sino que dependerá de la norma específica que se ha incumplido, así como la manera en que ha sido incumplida. Al ponderar la importancia de la vulneración al sistema jurídico de protección ambiental se debe considerar aspectos como: el tipo de norma infringida, su rol dentro del esquema regulatorio ambiental, su objetivo ambiental y las características propias del incumplimiento que se ha cometido a la norma.

75. Dado que se trata de una circunstancia que se refiere a la importancia de la norma infringida y las características de su incumplimiento, concurre necesariamente en todos los casos en los cuales la infracción es configurada. Esto se diferencia de las circunstancias que se relacionan con los efectos de la infracción, las que pueden concurrir o no dependiendo de las características del caso.

76. En el presente caso la infracción cometida implica la vulneración de la norma de emisión de ruidos, establecida mediante el D.S. N° 38/2011 MMA, la cual, de acuerdo con su artículo primero, tiene por objetivo *“proteger la salud de la*

Superintendencia del Medio Ambiente, Gobierno de Chile



comunidad mediante el establecimiento de niveles máximos de emisión de ruido generados por las fuentes emisoras de ruido que esta norma regula". Los niveles máximos de emisión de ruidos se establecen en términos del nivel de presión sonora corregido, medidos en el receptor sensible. Estos límites son diferenciados de acuerdo con la localización del receptor, según la clasificación por zonas establecida en la norma, así como por el horario en que la emisión se constata, distinguiendo horario diurno y nocturno.

77. La relevancia de este instrumento para el sistema regulatorio ambiental chileno radica en que la emisión de niveles de presión sonora por sobre los límites establecidos en la norma vulnera el objetivo de protección a la salud de la población, de los riesgos propios de la contaminación acústica, encontrándose en todos los casos un receptor expuesto al ruido generado, ocasionándose un riesgo a la salud y potencialmente un detrimento en la calidad de vida de las personas expuestas. Cabe agregar, asimismo, que esta corresponde a la única norma que regula de forma general y a nivel nacional los niveles de ruido a los cuales se expone la comunidad, aplicándose a un gran número de actividades productivas, comerciales, de esparcimiento y de servicios, faenas constructivas y elementos de infraestructura, que generan emisiones de ruido.

78. En el mismo sentido, solo fue posible constatar por medio del instrumental y metodologías establecidas en la norma de emisión, **una ocasión** de incumplimiento de la normativa –imputado en la formulación de cargos–, cuya importancia se ve determinada por la magnitud de excedencia de **ocho decibeles** por sobre el límite establecido en la norma en horario nocturno en Zona III, constatado con fecha 17 de marzo de 2019. No obstante lo anterior, dado que la vulneración a la norma de ruidos se encuentra necesariamente asociada a la generación de un riesgo a la salud de las personas, la magnitud de la excedencia en términos de su consideración en el valor de seriedad de la infracción, ha sido ponderada en el marco de la letra a) del artículo 40 de la LOSMA.

C. Incumplimiento del programa señalado en la letra r) del artículo 3° (artículo 40, letra g) de la LOSMA)

79. Dentro de las circunstancias contempladas en el artículo 40 de la LOSMA, en su letra g), se considera el incumplimiento del programa señalado en la letra r) del artículo 3, en relación con la función de la SMA de aprobar programas de cumplimiento de la normativa ambiental de conformidad a lo establecido en el artículo 42 de la LOSMA. En este último artículo se indica que el presunto infractor puede, frente a una formulación de *cargos*, presentar un plan de acciones y metas, dirigido a cumplir satisfactoriamente con la normativa ambiental. El mismo artículo regula los requisitos de aprobación del programa de cumplimiento, así como los efectos de su aprobación. Se refiere también a los casos en los cuales el presunto infractor, habiendo comprometido un programa de cumplimiento, no cumple con las acciones establecidas en él. En el inciso quinto, del artículo 42 de la LOSMA se señala que el "*... procedimiento se reiniciará en caso de incumplirse las obligaciones contraídas en el programa, evento en el cual se podrá aplicar hasta el doble de la multa que corresponda a la infracción original dentro del rango señalado en la letra b) del artículo 38, salvo que hubiese mediado autodenuncia*".

80. En el presente caso, como fuera expuesto anteriormente, la titular incumplió el programa de cumplimiento aprobado, por lo que corresponde que se pondere la magnitud de dicho incumplimiento, de modo de poder incrementar proporcionalmente la sanción que originalmente hubiera correspondido aplicar, en conformidad a Superintendencia del Medio Ambiente, Gobierno de Chile



lo establecido en el artículo 42 de la LOSMA. Este análisis debe ser realizado respecto de cada una de las acciones asociadas a cada uno de los cargos formulados, lo que se pasará a desarrollar a continuación.

81. Cabe señalar que la titular no entregó medios de verificación para acreditar la ejecución del PdC, tal como se señaló en la resolución de reinicio del presente procedimiento sancionatorio.

82. En base al informe técnico de fiscalización ambiental del PdC DFZ-2021-3071-XIII-PC, el nivel de cumplimiento alcanzado es resumido en la siguiente tabla:

Tabla 10. Grado de ejecución de las acciones comprometidas en el PdC.

N°	Acción N°	Plazo	Cumplimiento
1	Cierre y reforzamiento de cielo en terraza de local.	25 días corridos	Incumplida: La presentación de 16 de octubre de 2019, la titular entrega fotografías del local y boletas de compra de materiales. Sin embargo, las fotografías no se encuentran fechadas ni georreferenciadas y las boletas son ilegibles, además que señalan la compra de materiales in indicar su finalidad. Por lo tanto, no se puede dar conformidad a las acciones.
2	Cambio y reforzamiento acústico del cielo en salón de baile.		
3	Cambio y reforzamiento acústico del cielo en salón de baile.		
4	Reforzamiento acústico del frontis del local.		
5	Compra, instalación y calibración de crossovers compresor limitador antifeedback ecualizador eliminador de subsonidos.	25 días corridos	Incumplida: No se indican medios de verificación de esta acción, por lo tanto, no se puede dar conformidad.
6	Medición final de ruido.	1 mes	Incumplida: No se entregan medios de verificación de cumplimiento, ni medios verificadores que indiquen impedimentos para no entregar lo comprometido, por lo tanto, no se puede dar conformidad con la acción.
7	Cargar en el SPDC del Programa de Cumplimiento aprobado por la Superintendencia del Medio Ambiente.	5 días hábiles	Parcialmente cumplida: No se entregan medios de verificación de cumplimiento, ni medios verificadores que indiquen impedimentos para no entregar lo comprometido, por lo tanto, no se puede dar conformidad con la acción.
8	Cargar en el portal SPDC de la Superintendencia del Medio Ambiente, en un único reporte final, todos los medios de verificación comprometidos para acreditar la ejecución de las acciones comprendidas en el PdC, de conformidad a lo	10 días hábiles desde la ejecución de la medición final	Incumplida: No se entregan medios de verificación de cumplimiento, ni medios verificadores que indiquen impedimentos para no entregar lo comprometido, por lo tanto, no se puede dar conformidad con la acción.



N°	Acción N°	Plazo	Cumplimiento
	establecido en la Resolución Exenta N° 116/2018 de la SMA.		

Fuente: Elaboración propia en base a IFA DFZ-2021-3071-XIII-PC

83. Según consta en el expediente del procedimiento sancionatorio, la titular no ha realizado presentaciones posteriores al ingreso del PdC de fecha 16 de octubre de 2019. En dicha presentación, se adjuntaron once fotografías correspondientes al interior de un establecimiento que no se encuentran fechadas ni georreferenciadas. Además, adjunta dos fotografías correspondientes a boletas que, sin embargo, son ilegibles.

84. Por otro lado, se tiene en consideración que, conforme a la Res. Ex. N°4/Rol 0-064-2019, en el resuelvo II, respecto las acciones N° 1, 2, 3 y 4, se incorporó una corrección de oficio en el siguiente sentido: *“Se implementará con materiales acústicos cuya densidad será superior a 10 kg/m2. Se entregará un plano con la ubicación y dimensiones de este espacio, señalando las dimensiones de la zona modificada. Además, se entregarán como medios de verificación boletas y/o facturas de compra de materiales, y fotografías fechadas y georreferenciadas ilustrativas del antes y después de la acción.”*

85. En este sentido, las fotografías acompañadas por la titular en su presentación del 16 de octubre de 2019 no cumplen con los requisitos de verificación establecidos por el PdC. Esto, en tanto no se encuentran fechadas ni georreferenciadas, no se acompaña un plano con la ubicación y dimensiones del espacio y tampoco da cuenta del material utilizado. En cuanto a las boletas acompañadas, se reitera lo expuesto en el Título VI, literal A.2 de la presente resolución.

86. Por otro lado, respecto de la acción N° 7, consistente en cargar en el SPDC del Programa de Cumplimiento aprobado por la Superintendencia del Medio Ambiente, sin perjuicio de lo indicado por el IFA-PdC, se observa que la titular cargó efectivamente el PdC a la plataforma indicada con fecha 3 de noviembre de 2021, estando fuera del plazo estipulado para el cumplimiento de dicha acción, motivo por el cual se considerará como **acción parcialmente ejecutada**.

87. Finalmente, respecto de las acciones N° 5, 6 y 8, no se acompaña ningún antecedente que pudiera dar cuenta del cumplimiento de dichas acciones.

88. En virtud de las razones expuestas, y según lo establecido en el IFA-PdC, se concluye que las acciones N°s 1, 2, 3, 4, 5, 6 y 8 se encuentran incumplidas, toda vez que no fueron acompañados medios para verificar su ejecución. En relación con la acción N° 7, esta se encuentra parcialmente cumplida.

89. En resumen, el casi nulo nivel de cumplimiento de la titular será considerado para los efectos del incremento de la sanción base que es considerado en el artículo 42 de la LOSMA. En este sentido, **el grado de incumplimiento de dichas acciones es alto, motivo por el cual el incremento de la sanción original, producido por el incumplimiento de estas acciones, es elevado.**



90. En base a todo lo expuesto, estese a lo que resolverá esta Superintendenta.

RESUELVO:

PRIMERO: Atendido lo expuesto en la presente resolución, respecto al hecho infraccional consistente en: *"La obtención, con fecha 17 de marzo de 2019, de Nivel de Presión Sonora Corregido (NPC), de 58 dB(A), según medición efectuada en horario nocturno, en condición externa; medición efectuada desde receptor sensible ubicado en Zona III."*, que generó el incumplimiento del D.S. N° 38/2011 MMA; **aplíquese a Carolina Valeska Vásquez Vásquez, cédula de identidad N° [REDACTED] la sanción consistente en una multa de catorce coma ocho unidades tributarias anuales (14,8 UTA).**

SEGUNDO: Remítase a la Ilustre Municipalidad de Maipú la presente resolución sancionatoria para su consideración y fines pertinentes, en el marco del otorgamiento y/o renovación de la patente de alcoholes, conforme al artículo primero de la Ley N° 19.925, que establece la ley sobre expendio y consumo de bebidas alcohólicas. **Sirva la presente resolución como suficiente oficio remisor.**

TERCERO: Recursos que proceden contra esta resolución y beneficio del inciso final del artículo 56 de la LOSMA. De conformidad a lo establecido en el título III, párrafo 4° de los Recursos de la LOSMA, en contra la presente resolución procede el recurso de reposición, en el plazo de cinco días hábiles contado desde el día siguiente a la notificación de la resolución, según lo dispone el artículo 55 de la misma Ley. La interposición de este recurso suspenderá el plazo para reclamar de ilegalidad, siempre que se trate de materias por las cuales procede dicho recurso.

Asimismo, ante la presente resolución procede el reclamo de ilegalidad ante el Tribunal Ambiental, dentro del plazo de quince días hábiles, contado desde la notificación de la resolución, según lo establecido en el artículo 56, en cuyo caso, no será exigible el pago mientras no esté vencido el plazo para interponer la reclamación, o ésta no haya sido resuelta.

Para el caso que el infractor no interponga reclamo de ilegalidad ante el Tribunal Ambiental en contra de las resoluciones de la Superintendencia que impongan sanciones pecuniarias y pague la respectiva multa, dentro del plazo de cinco días hábiles, contado desde la notificación de la resolución, **se le reducirá un 25% del valor de la multa.** Dicho pago deberá ser acreditado en el plazo señalado, presentando copia de la consignación del valor de la multa reducida efectuado en la Tesorería General de la República.

CUARTO: Del pago de las sanciones. De acuerdo a lo establecido en el artículo 45 de la LOSMA, las resoluciones de la Superintendencia que apliquen multa tienen mérito ejecutivo. El monto de la multa impuesta por la Superintendencia será a beneficio fiscal, y deberá ser pagado en la Tesorería General de la República, dentro del plazo de diez días hábiles, contado desde la fecha de notificación de la resolución sancionatoria, sin perjuicio de lo establecido en el artículo 56 ya citado. El pago de la multa deberá ser **acreditado** ante la Superintendencia, dentro de los diez días hábiles siguientes a la fecha en que ésta debió ser pagada.

Se hace presente que, el pago de la multa deberá efectuarse en la oficina correspondiente de la Tesorería General de la República o mediante la



página web de dicho servicio, en la sección “pago de impuestos fiscales y aduaneros en línea” a través del siguiente enlace: <https://www.tgr.cl/pago-de-impuestos-fiscales-y-aduaneros/>. En ambos casos, para realizar el pago deberá utilizarse el **formulario de pago N° 110**.

El sitio web de esta Superintendencia dispuso un banner especial denominado “pago de multa”, que indica detalladamente las instrucciones para realizar adecuadamente el pago. Dicha información se puede obtener a través del siguiente enlace: <https://portal.sma.gob.cl/index.php/portal-regulados/pago-de-multas/>

El retardo en el pago de toda multa que aplique la Superintendencia en conformidad a la ley devengará los reajustes e intereses establecidos en el artículo 53 del Código Tributario.

Si el infractor fuere una persona jurídica, las personas naturales que la representen legalmente o que actúen en su nombre, serán subsidiariamente responsables del pago de la multa.

QUINTO: De la prescripción de la sanción. Las sanciones administrativas aplicadas de conformidad a esta ley prescribirán a los tres años desde la fecha en que la respectiva resolución sancionatoria haya quedado a firme. Esta prescripción se interrumpirá por la notificación del respectivo procedimiento de ejecución o de la formulación de cargos por incumplimiento, según la naturaleza de la sanción aplicada.

SEXTO: Consignación de la sanción en el Registro Público de Sanciones de la Superintendencia del Medio Ambiente. En virtud de lo establecido en el artículo 58 de la LOSMA y en el Decreto Supremo N° 31 del Ministerio del Medio Ambiente, del 20 de agosto de 2012, publicado en el Diario Oficial el día lunes 11 de febrero de 2013, que establece el Reglamento del Sistema Nacional de Información de Fiscalización Ambiental, y de los Registros Públicos de Resoluciones de Calificación Ambiental y de Sanciones; se instruye que una vez que la presente resolución sancionatoria quede a firme, se proceda a formular la anotación respectiva en el Registro Público de Sanciones de la Superintendencia del Medio Ambiente, en los términos establecidos en los artículos 17 y siguientes del Reglamento.

ANÓTESE, NOTIFÍQUESE, CÚMPLASE Y ARCHÍVESE

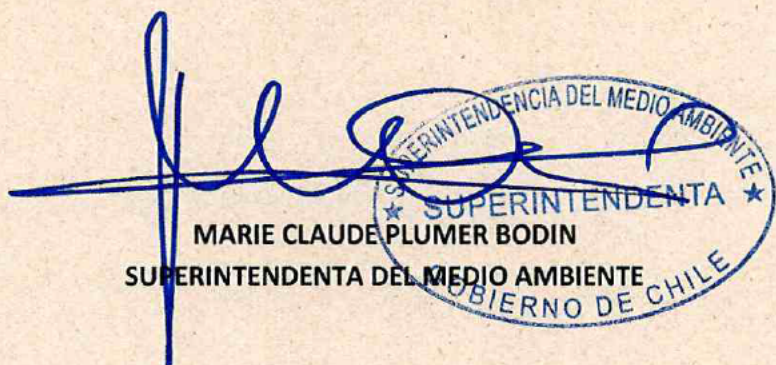

MARIE CLAUDE PLUMER BODIN
SUPERINTENDENTA DEL MEDIO AMBIENTE
GOBIERNO DE CHILE

BRS/RCF/OLF

Notificación por carta certificada:

- Carolina Valeska Vásquez Vásquez.
- I. Municipalidad de Maipú.



Superintendencia del Medio Ambiente, Gobierno de Chile

Síto web: portal.sma.gob.cl



- [REDACTED]

C.C.:

- Gabinete, Superintendencia del Medio Ambiente.
- Oficina de Partes, Superintendencia del Medio Ambiente.
- Fiscalía, Superintendencia del Medio Ambiente
- División de Sanción y Cumplimiento, Superintendencia del Medio Ambiente.
- División de Fiscalización, Superintendencia del Medio Ambiente.
- Departamento de Seguimiento e Información Ambiental, Superintendencia del Medio Ambiente.
- Sección Control Sancionatorio, Superintendencia de Medio Ambiente.
- Oficina Regional Metropolitana, Superintendencia del Medio Ambiente

Rol D-064-2019

