

**RESUELVE PROCEDIMIENTO ADMINISTRATIVO
SANCIONATORIO ROL D-216-2024, SEGUIDO EN
CONTRA DE MARÍA SOLEDAD SILVA TALAMILLA,
TITULAR DE CANCHA FÚTBOL BALÓN DE ORO – LOS
VILOS**

RESOLUCIÓN EXENTA N° 1297

Santiago, 3 de julio de 2025

VISTOS:

Lo dispuesto en el artículo segundo de la Ley N° 20.417, que establece la Ley Orgánica de la Superintendencia del Medio Ambiente (en adelante, “LOSMA”); en la Ley N° 19.300, sobre Bases Generales del Medio Ambiente; en el Decreto Supremo N° 38 de 11 de noviembre de 2011, del Ministerio del Medio Ambiente, que Establece Norma de Emisión de Ruidos Generados por Fuentes que indica (en adelante, “D.S. N° 38/2011 MMA”); en la Ley N° 19.880, que Establece Bases de los Procedimientos Administrativos que Rigen los Actos de los Órganos de la Administración del Estado; en el Decreto con Fuerza de Ley N° 3, de 13 de mayo de 2010, del Ministerio Secretaría General de la Presidencia, que Fija la Planta de la Superintendencia del Medio Ambiente; en el Decreto Supremo N° 70, de 28 de diciembre de 2022, del Ministerio del Medio Ambiente, que nombra a la Superintendente del Medio Ambiente; en la Resolución Exenta N° 2207, de 25 de noviembre de 2024, de la Superintendencia del Medio Ambiente, que Fija su Organización Interna; en la Resolución Exenta RA N° 119123/73/2024, de 7 de marzo de 2024, de la Superintendencia del Medio Ambiente, que Nombra Fiscal de la Superintendencia del Medio Ambiente; en la Resolución Exenta N° 491, de 31 de mayo de 2016, de la Superintendencia del Medio Ambiente, que dicta instrucción de carácter general sobre criterios para la homologación de zonas del D.S. N° 38/2011 MMA; en la Resolución Exenta N° 65, de 20 de enero de 2023, del Ministerio del Medio Ambiente, que interpreta artículo 6 N° 28, 29, 20 y 31 del D.S. N° 38/2011 MMA; en la Resolución Exenta N° 867, de 16 de septiembre de 2016, de la Superintendencia del Medio Ambiente, que Aprueba Protocolo Técnico para la Fiscalización del D.S. N° 38/2011 MMA; en la Resolución Exenta N° 693, de 21 de agosto de 2015, de la Superintendencia del Medio Ambiente, que Aprueba Contenido y Formatos de las Fichas para Informe Técnico del Procedimiento General de Determinación del Nivel de Presión Sonora Corregido; en la Resolución Exenta N° 85, de 22 enero de 2018, de la Superintendencia del Medio Ambiente, que Aprueba Bases Metodológicas para la Determinación de Sanciones Ambientales - Actualización; en el expediente del procedimiento administrativo sancionatorio Rol D-216-2024; y en la Resolución N° 36, de 19 de diciembre de 2024, de la Contraloría General de la República, y sus modificaciones, que Fija Normas sobre Exención del Trámite de Toma de Razón.

CONSIDERANDO:

**I. IDENTIFICACIÓN DEL SUJETO INFRACTOR Y DE
LA UNIDAD FISCALIZABLE**

1. El presente procedimiento administrativo sancionatorio, Rol D-216-2024, fue iniciado en contra de María Soledad Silva Talamilla (en adelante,

Superintendencia del Medio Ambiente, Gobierno de Chile

Sitio web: portal.sma.gob.cl

Página 1 de 21

Este documento ha sido firmado electrónicamente de acuerdo con la Ley N° 19.799.



“titular”), Rol Único Nominativo N° 8.764.865-6, titular de “Cancha Fútbol Balón de Oro – Los Vilos” (en adelante, “establecimiento”, “recinto” o “unidad fiscalizable”), ubicado en calle Avenida Concejal Héctor Rojo N° 420, comuna de Los Vilos, Región de Coquimbo.

II. ANTECEDENTES PREVIOS A LA INSTRUCCIÓN DEL PROCEDIMIENTO

2. Esta Superintendencia del Medio Ambiente (en adelante, “SMA”) recibió las denuncias singularizadas en la Tabla 1, donde se indicó que se estarían generando ruidos molestos producto de las actividades desarrolladas por la titular. Específicamente, se denuncia que el origen de los ruidos correspondería a música, silbidos, golpes de pelotas con la reja perimetral de la unidad fiscalizable, gritos, aplausos y conversaciones.

Tabla 1. Denuncias recibidas

N°	ID denuncia	Fecha de recepción	Dirección
1	228-IV-2021	16-08-2021	Avenida Concejal Héctor Rojo N° 430, comuna de Los Vilos, Región de Coquimbo.
2	105-IV-2023	17-03-2023	Avenida Concejal Héctor Rojo N° 430, comuna de Los Vilos, Región de Coquimbo.

3. La denunciante acompañó los siguientes antecedentes en sus denuncias: (i) Comprobante de atención, de fecha 11 de septiembre de 2021, del Servicio de Atención Médica de Urgencia de la Región de Coquimbo; (ii) Archivo audiovisual de fecha 15 de marzo de 2023; (iii) Certificado médico de fecha 11 de agosto de 2023; y (iv) Expediente de causa Rol N° 4414/2023-2 del Juzgado de Policía Local de la comuna de Los Vilos.

4. Con fecha 22 de noviembre de 2023, la División de Fiscalización derivó a la División de Sanción de Cumplimiento (en adelante, “DSC”), ambos de la Superintendencia del Medio Ambiente (en adelante, “SMA”) el Informe de Fiscalización DFZ-2023-2912-IV-NE, el cual contiene el acta de inspección ambiental de fecha 17 de noviembre de 2023¹ y sus respectivos anexos. Así, según consta en el informe, en dicha fecha, fiscalizadores de esta Superintendencia se constituyeron en el domicilio de la denunciante individualizada en la Tabla 1, a fin de efectuar la respectiva actividad de fiscalización ambiental, que consta en el señalado expediente de fiscalización.

5. Según indica la Ficha de Evaluación de Niveles de Ruido, se consignó un incumplimiento a la norma de referencia contenida en el D.S. N° 38/2011 MMA. En efecto, la medición realizada desde el Receptor N° 1-1, con fecha 17 de noviembre de 2023, en las condiciones que indica, durante horario nocturno (21:00 a 07:00 horas), registra una excedencia de **15 dB(A)**. El resultado de dicha medición de ruido se resume en la siguiente tabla:

¹ El acta de inspección fue entregada al titular al momento de la actividad de fiscalización, según consta en el mismo documento, suscrito por la titular de la unidad fiscalizable.



Tabla 2. Evaluación de medición de ruido

Fecha de la medición	Receptor	Horario de medición	Condición	NPC dB(A)	Ruido de Fondo dB(A)	Zona DS N° 38/11	Límite [dB(A)]	Excedencia [dB(A)]	Estado
17 de noviembre de 2023	Receptor N° 1-1	Nocturno	Externa	65	No afecta	III	50	15	Supera

6. En razón de lo anterior, con fecha 24 de septiembre de 2024, la Jefatura de DSC nombró como Fiscal Instructor titular a Carlos Jara Donoso y como Fiscal Instructor suplente, a María Urrutia Helbig, a fin de investigar los hechos constatados en el informe de fiscalización singularizado; y asimismo, formular cargos o adoptar todas las medidas que considere necesarias para resguardar el medio ambiente, si a su juicio, existiere mérito suficiente para ello.

III. INSTRUCCIÓN DEL PROCEDIMIENTO SANCIONATORIO

A. Formulación de cargos

7. Con fecha 30 de septiembre de 2024, mediante Resolución Exenta N° 1/Rol D-216-2024 (en adelante, Res. Ex. N° 1 / Rol D-2016-2024), esta Superintendencia formuló cargos que indica, en contra de María Soledad Silva Talamilla, siendo notificada mediante carta certificada recibida en la oficina de correos de la comuna de Los Vilos con fecha 3 de octubre de 2024, conforme al número de seguimiento 1179260534897, habiéndose entregado en el mismo acto, copia de la “Guía para la presentación de un Programa de Cumplimiento por infracciones a la Norma de Emisión de Ruidos”. Dicho cargo consistió en lo siguiente:

Tabla 3. Formulación de cargos

N°	Hecho que se estima constitutivo de infracción	Norma que se considera infringida	Clasificación				
1	La obtención, con fecha 17 de noviembre de 2023, de un Nivel de Presión Sonora Corregido (NPC) de 65 dB(A) , medición efectuada en horario nocturno, en condición externa y en un receptor sensible ubicado en Zona III.	D.S. N° 38/2011 MMA, Título IV, artículo 7: <i>“Los niveles de presión sonora corregidos que se obtengan de la emisión de una fuente emisora de ruido, medidos en el lugar donde se encuentre el receptor, no podrán exceder los valores de la Tabla N° 1”:</i> <table><tr><th>Zona</th><th>De 21 a 7 horas [dB(A)]</th></tr><tr><td>III</td><td>50</td></tr></table>	Zona	De 21 a 7 horas [dB(A)]	III	50	Leve, conforme al artículo 36, número 3, de la LOSMA.
Zona	De 21 a 7 horas [dB(A)]						
III	50						

B. Tramitación del procedimiento administrativo

8. Cabe hacer presente que la Res. Ex. N° 1/Rol D-216-2024, requirió de información a María Soledad Silva Talamilla, con el objeto de contar con



mayores antecedentes en relación con la titular de la unidad fiscalizable y al hecho constitutivo de infracción.

9. Luego, con fecha 17 de octubre de 2024, María Soledad Silva, presentó a esta Superintendencia una solicitud de ampliación de plazo para la presentación de un programa de cumplimiento (en adelante, "PdC") y descargos, la cual fue resuelta mediante la Resolución Exenta N° 2/Rol D-216-2024, de 22 de octubre de 2024, indicando que se esté a lo resuelto en la Res. Ex. N° 1/Rol D-216-2024, ya que los plazos legales fueron ampliados de oficio por esta Superintendencia mediante en el Resuelvo IV del citado acto administrativo.

10. Por su parte, con fecha 29 de octubre de 2024, la titular solicitó una reunión de asistencia al cumplimiento, sin embargo, dicha solicitud no pudo prosperar, toda vez que la reunión fue solicitada el mismo día del vencimiento del plazo para la presentación de un PdC, circunstancia que sería contraria a los principios de eficiencia y eficacia que debe observar esta Superintendencia, lo que fue informado a la titular a su casilla de correo electrónico por el Fiscal Instructor, con fecha 7 de noviembre de 2024.

11. Con fecha 12 de marzo de 2025, la interesada remitió una carta conductora, acompañando la siguiente documentación: (i) Parte N° 00653, de fecha 3 de marzo de 2025, de Carabineros de Chile; y (ii) Certificado de Atención Psicológica de fecha 11 de marzo de 2025. La presentación de la interesada se tuvo presente en el procedimiento mediante la Resolución Exenta N° 3/Rol D-216-2024, de fecha 17 de marzo de 2025. Dicha resolución fue notificada a la titular mediante carta certificada, la cual fue recibida en la oficina de Correos de Chile de la comuna de Los Vilos, con fecha 20 de marzo de 2025.

12. Por su parte, la titular, pudiendo hacerlo, no presentó un PdC ni descargos, dentro de los plazos otorgados para tales efectos. Asimismo, no dio respuesta al requerimiento de información efectuado en el Resuelvo VIII, de la Res. Ex. N° 1 / Rol D-216-2024.

13. Finalmente, aquellos antecedentes del presente procedimiento administrativo sancionatorio que no se encuentren singularizados en el presente acto, forman parte del expediente Rol D-216-2024 y pueden ser consultados en la plataforma digital del Sistema Nacional de Información de Fiscalización Ambiental ("SNIFA")².

C. Dictamen

14. Con fecha 18 de junio de 2025, mediante el Memorándum D.S.C. – Dictamen N° 87 / 2025, el Fiscal Instructor remitió a esta Superintendente el dictamen del presente procedimiento sancionatorio con propuesta de sanción, conforme a lo establecido en el artículo 53 de la LOSMA

² Disponible en la dirección: <https://snifa.sma.gob.cl/Sancionatorio/Ficha/3825>
Superintendencia del Medio Ambiente, Gobierno de Chile



IV. SOBRE LA CONFIGURACIÓN DE LA INFRACCIÓN

A. Naturaleza de la infracción

15. En primer término, cabe indicar la unidad fiscalizable corresponde a una fuente emisora de ruidos, al tratarse de una actividad de esparcimiento, de acuerdo con lo establecido en el artículo 6°, números 3 y 13 del D.S. N° 38/2011 MMA. Por lo tanto, se encuentra obligada a dar cumplimiento a los límites máximos permisibles contenidos en esta norma de emisión.

16. Luego, el hecho infraccional que dio lugar al procedimiento sancionatorio, se funda en un hecho objetivo, esto es, el incumplimiento del D.S. N° 38/2011 MMA, conforme fue constatado en la actividad de fiscalización efectuada con fecha 17 de noviembre de 2023, y cuyos resultados se consignan en la respectiva acta de inspección ambiental.

17. Cabe precisar, que dicho hecho infraccional se identifica con el tipo establecido en la letra h), del artículo 35 de la LOSMA, esto es, el incumplimiento de una norma de emisión, en este caso el D.S. N° 38/2011 MMA.

B. Medios probatorios

18. De modo de dar cumplimiento a lo dispuesto en el inciso segundo del artículo 53 de la LOSMA, en el presente procedimiento sancionatorio se ha contado con los medios de prueba que a continuación se mencionan, los que serán ponderados en la configuración, clasificación y circunstancias del artículo 40 de la LOSMA, siguiendo el sistema de valoración de la prueba de la sana crítica, según lo dispone el artículo 51 de la LOSMA.

Tabla 4. Medios de prueba disponibles en el procedimiento sancionatorio

Medio de prueba	Origen
a. Acta de inspección ambiental de 17 de noviembre de 2023.	SMA
b. Reporte técnico D.S. N° 38/2011 MMA.	
c. Expedientes de denuncias singularizadas en la Tabla 1 del presente procedimiento.	
d. Informe de fiscalización ambiental DFZ-2023-2912-IV-NE.	
e. Comprobante de atención, de 11 de septiembre de 2021, del Servicio de Atención Médica de Urgencia de la Región de Coquimbo.	Interesada
f. Archivo audiovisual de 15 de marzo de 2023.	
g. Certificado médico de 11 de agosto de 2023.	
h. Expediente de causa Rol N° 4414/2023-2 del Juzgado de Policía Local de Los Vilos.	
i. Carta conductora de 12 de marzo de 2025.	
j. Parte N° 00653, de 3 de marzo de 2025, de Carabineros de Chile.	
k. Certificado de atención psicológica de 11 de marzo de 2025.	

19. Resulta relevante señalar que, respecto a los hechos constatados por funcionario que detente la calidad de ministro de fe, registrá lo dispuesto en el artículo 8 de la LOSMA, es decir, respecto de estos existe una presunción legal.



20. En seguida, se releva que todos los antecedentes mencionados, los cuales tienen por objetivo constatar el incumplimiento de la norma de emisión de ruidos, han sido analizados y validados por la División de Fiscalización de esta Superintendencia, a la luz de la metodología contenida en el D.S. N° 38/2011 MMA.

C. Conclusión sobre la configuración de la infracción

21. Considerando lo expuesto anteriormente, y teniendo en cuenta los principios de la lógica, las máximas de la experiencia y los conocimientos científicamente afianzados, corresponde señalar que se tiene por probado el hecho que funda la formulación de cargos contenida en la Res. Ex. N° 1/Rol D-216-2024, esto es, “[l]a obtención, con fecha 17 de noviembre de 2023, de un Nivel de Presión Sonora Corregido (NPC) de 65 dB(A), medición efectuada en horario nocturno, en condición externa y en un receptor sensible ubicado en Zona III”.

V. SOBRE LA CLASIFICACIÓN DE LA INFRACCIÓN

22. Habiéndose configurado la infracción es necesario determinar, a continuación, su clasificación ya sea leve, grave o gravísima, conforme lo dispone el artículo 36 de la LOSMA.

23. En este sentido, en relación con el cargo formulado, se propuso en la formulación de cargos clasificar dicha infracción como leve³, considerando que, de manera preliminar, se estimó que no era posible encuadrarlo en ninguno de los casos establecidos por los numerales 1° y 2° del citado artículo 36 de la LOSMA.

24. Al respecto, es de opinión de esta Superintendente mantener dicha clasificación, debido a que, de los antecedentes aportados al presente procedimiento, no es posible colegir de manera fehaciente que se configure alguna de las causales que permitan clasificar la infracción como gravísima o grave, conforme a lo señalado en el acápite de valor de seriedad de este acto.

25. Por último, es pertinente hacer presente que de conformidad con lo dispuesto en la letra c) del artículo 39 de la LOSMA, las infracciones leves podrán ser objeto de amonestación por escrito o multa de una hasta mil unidades tributarias anuales.

VI. PONDERACIÓN DE LAS CIRCUNSTANCIAS DEL ARTÍCULO 40 DE LA LOSMA

26. La Superintendencia del Medio Ambiente ha desarrollado un conjunto de criterios que deben ser considerados al momento de ponderar la configuración de estas circunstancias a un caso específico, los cuales han sido expuestos en el documento de las Bases Metodológicas. A continuación, se hará un análisis respecto a la concurrencia de las circunstancias contempladas en el artículo 40 de la LOSMA en el presente caso.

³ El artículo 36 N° 3, de la LOSMA, dispone que son infracciones leves los hechos, actos u omisiones que contravengan cualquier precepto o medida obligatoria y que no constituyan infracción gravísima o grave
Superintendencia del Medio Ambiente, Gobierno de Chile



En dicho análisis deben entenderse incorporados los lineamientos contenidos en las Bases Metodológicas⁴.

27. A continuación, se expone la ponderación de las circunstancias del artículo 40 LOSMA que corresponde aplicar en el presente caso:

⁴ Disponible en línea en: <https://portal.sma.gob.cl/index.php/publicaciones/>.
Superintendencia del Medio Ambiente, Gobierno de Chile



Tabla 5. Ponderación de circunstancias del artículo 40 LOSMA

Circunstancias artículo 40 LOSMA			Ponderación de circunstancias
Beneficio económico		Beneficio económico obtenido con motivo de la infracción (letra c)	1,8 UTA. El fundamento respectivo se desarrollará en la Sección VI.A del presente acto.
Componente de afectación	Valor de seriedad	La importancia del daño causado o del peligro ocasionado (letra a)	Riesgo a la salud de carácter medio . El fundamento respectivo se desarrollará en la Sección VI.B.1.1. del presente acto.
		El número de personas cuya salud pudo afectarse por la infracción (letra b)	601 personas . La forma de determinación se desarrollará en la Sección VI.B.1.2. del presente acto.
		El detrimento o vulneración a un Área Silvestre Protegida del Estado (ASPE) (letra h)	El establecimiento no se ubica ni afecta un ASPE.
		Importancia de la vulneración al sistema jurídico de protección ambiental (letra i)	La infracción generó una vulneración en una ocasión al D.S. N° 38/2011 MMA. Se desarrollará en la Sección VI.B.1.3. del presente acto.
	Factores de Disminución	Cooperación eficaz (letra i)	No concurre , pues el requerimiento de información del Resuelvo VIII de la Res. Ex. N° 1 / Rol D-216-2024 no fue evacuado en forma oportuna.
		Irreprochable conducta anterior (letra e)	Concurre , dado que no existen antecedentes para su descarte.
		Medidas correctivas (letra i)	No concurre , pues no se demostró aplicación de medidas de mitigación de ruidos adoptadas de manera voluntaria con ocasión de la infracción.
		Grado de participación (letra d)	Se descarta pues la atribución de responsabilidad de la infracción es a título de autor.
	Factores de Incremento	La intencionalidad en la comisión de la infracción (letra d)	No concurre , en cuanto no existen antecedentes que permitan sostener su aplicación.
		La conducta anterior del infractor (letra e)	No concurre , en cuanto no existen antecedentes que permitan sostener su aplicación.
		Falta de cooperación (letra i)	Concurre , pues no respondió ninguno de los ordinales 1, 2, 3, 4, 5, 6 y 7 del Resuelvo VIII de la Res. Ex. N° 1 / Rol D-216-2024.



Circunstancias artículo 40 LOSMA			Ponderación de circunstancias
		Incumplimiento de MP (letra i)	No aplica , pues no se han ordenado medidas provisionales de ningún tipo relacionadas con el presente procedimiento.
	Tamaño económico	La capacidad económica del infractor (letra f)	Esta circunstancia considera tamaño económico y capacidad de pago ⁵ . De conformidad a la información auto declarada ante el Servicio de Impuestos Internos del año tributario 2025 (correspondiente al año comercial 2024), la titular corresponde a la categoría de tamaño económico Micro 3 . Por tanto, procede la aplicación de un ajuste para la disminución del componente de afectación de la sanción.
Incumplimiento de PdC		El cumplimiento del programa señalado en la letra r) del artículo 3° (letra g)	No aplica , en atención a que en el presente procedimiento no se ha ejecutado insatisfactoriamente un programa de cumplimiento.

⁵ La capacidad de pago tiene relación con la situación financiera específica del infractor en el momento de la aplicación de la sanción pecuniaria normalmente no es conocida por esta Superintendencia de forma previa a la determinación de sanciones. Este aspecto es considerado de forma eventual, excepcional y a solicitud expresa del infractor una vez que tome conocimiento de las sanciones respectivas, debiendo proveer la información correspondiente para acreditar que efectivamente se encuentra en situación de dificultad financiera para hacer frente a estas.



A. El beneficio económico obtenido con motivo de la infracción (letra c), del artículo 40 LOSMA)

28. La configuración y el análisis de los escenarios que se describen a continuación, fueron efectuados considerando la situación existente durante la actividad de medición de ruido efectuada con fecha 17 de noviembre de 2023, ya señalada, en donde se registró su máxima excedencia de 15 dB(A) por sobre la norma en horario nocturno en el receptor N° 1-1, siendo el ruido emitido por Cancha Fútbol Balón de Oro – Los Vilos.

A.1. Escenario de cumplimiento

29. Este se determina a partir de los costos asociados a las acciones o medidas de mitigación de ruidos que, de haber sido implementadas de forma oportuna, hubiesen posibilitado el cumplimiento de los límites de presión sonora establecidos en el D.S. N° 38/2011 MMA y, por lo tanto, evitado el incumplimiento. Las medidas identificadas como las más idóneas para haber evitado la excedencia de la norma por parte del establecimiento objeto del presente procedimiento y sus respectivos costos son los siguientes:

Tabla 6. Costos de medidas que hubiesen evitado la infracción en un escenario de cumplimiento⁶

Medida	Costo (sin IVA)		Referencia /Fundamento
	Unidad	Monto	
Cierre con paneles acústicos tipo sandwich de 100 mm de 2,4 metros de altura, con sistema machi hembrado de acero galvanizado en cara exterior, núcleo de lana de roca, y cubiertos con acero perforado en su cara interior.	\$	11.951.680	PdC presentado en procedimiento Rol D-078-2017.
Costo total que debió ser incurrido	\$	11.951.680	

30. En relación a las medidas y costos señalados anteriormente cabe indicar que se determinaron las medidas de naturaleza mitigatoria de ruido más recurrentes e idóneas para implementar en la fuente de ruidos, considerando que la caracterización de las emisiones corresponde a gritos de actividades deportivas y golpes de balones contra rejas en las canchas de la unidad fiscalizable.

31. Por lo anterior, se utilizó la acción implementada en el proceso sancionatorio Rol D-078-2017, la cual da cuenta de la naturaleza mitigatoria e idoneidad de esta medida en su aplicación a ruido proveniente de actividades deportivas, tales como las identificadas en el presente caso. La medida considera la implementación de pantalla acústica en el perímetro⁷ de las canchas colindantes al receptor sensible.

32. Bajo un supuesto conservador, se considera que los costos de las medidas de mitigación debieron haber sido incurridos, al menos, de forma

⁶ En el caso de costos en UF, su expresión en pesos se efectúa en base al valor promedio de la UF del mes en que el costo debió ser incurrido.

⁷ Obtenido a través de la fotointerpretación de una distancia lineal de 65 metros del perímetro de la cancha colindante al receptor sensible, considerando un valor de \$183.872 por metro lineal de pantalla acústica, obtenido del PdC Rol D-078-2017



previa a la fecha de fiscalización ambiental en la cual se constató la excedencia de la norma, esto es, el día 17 de noviembre de 2023.

A.2. Escenario de incumplimiento

33. Este se determina a partir de los costos que han sido incurridos por motivo de la infracción –en este caso, los costos asociados a medidas de mitigación de ruidos u otros costos incurridos por motivo de la excedencia de la norma–, y las respectivas fechas o periodos en que estos fueron incurridos.

34. De acuerdo a los antecedentes disponibles en el procedimiento, la titular no ha acreditado la implementación de medidas de naturaleza mitigatoria o haber incurrido en algún costo con ocasión de la infracción.

35. Respecto de costos asociados a la implementación de medidas que no han sido ejecutadas a la fecha del presente acto –determinados como la diferencia entre los costos que debió incurrir en un escenario de cumplimiento y los costos efectivamente incurridos–, bajo un supuesto conservador para efectos de la modelación, se considera que estos son incurridos en la fecha estimada de pago de multa, configurando un beneficio económico por el retraso de estos costos hasta dicha fecha.

A.3. Determinación del beneficio económico

36. En la siguiente tabla se resume el origen del beneficio económico, que resulta de la comparación de los escenarios de cumplimiento e incumplimiento, así como también el resultado de la aplicación del método de estimación de beneficio económico utilizado por esta Superintendencia. Para efectos de la estimación, se consideró una fecha de pago de multa al 24 de julio de 2025 y una tasa de descuento de 9,8%, estimada en base a información de referencia del rubro de club deportivo. Los valores en UTA se encuentran expresados al valor de la UTA del mes de junio de 2025.

Tabla 7. Resumen de la ponderación de beneficio económico

Costo que origina el beneficio	Costo retrasado		Beneficio económico (UTA)
	\$	UTA	
Costos retrasados por la implementación de medidas por motivo de la infracción, de forma posterior a la constatación de esta.	11.951.680	14,8	1,8

37. Por lo tanto, la presente circunstancia será considerada en la determinación de la sanción específica aplicable a la infracción.

B. **Componente de afectación**

B.1. Valor de seriedad

B.1.1 *La importancia del daño causado o del peligro ocasionado (letra a), del artículo 40 LOSMA)*

38. La letra a) del artículo 40 de la LOSMA se vincula a los efectos ocasionados por la infracción cometida, estableciendo dos hipótesis de

Superintendencia del Medio Ambiente, Gobierno de Chile



procedencia: la ocurrencia de un daño o de un peligro atribuible a una o más infracciones cometidas por el infractor.

39. Es importante destacar que el concepto de daño al que alude la letra a) del artículo 40 de la LOSMA, es más amplio que el concepto de daño ambiental del artículo 2 letra e) de la Ley N° 19.300, referido también en los numerales 1 letra a) y 2 letra a) del artículo 36 de la LOSMA. De esta forma, su ponderación procederá siempre que se genere un menoscabo o afectación que sea atribuible a la infracción cometida, se trate o no de un daño ambiental. En consecuencia, se puede determinar la existencia de un daño frente a la constatación de afectación a la salud de las personas y/o menoscabo al medio ambiente, sean o no significativos los efectos ocasionados.

40. En el presente caso, no existen antecedentes que permitan confirmar la generación de un daño producto de la infracción, al no haberse constatado una pérdida, disminución, detrimento o menoscabo al medio ambiente o uno o más de sus componentes, ni afectación a la salud de las personas que sea consecuencia directa de la infracción constatada. Por lo tanto, el daño no está acreditado en el presente procedimiento sancionatorio.

41. En cuanto al concepto de peligro, los tribunales ambientales han indicado que “[d]e acuerdo al texto de la letra a) del artículo 40, existen dos hipótesis diversas que permiten configurarla. La primera de ellas, es de resultado, que exige la concurrencia de un daño; mientras que la segunda, es una hipótesis de peligro concreto, de ahí que el precepto hable de “peligro ocasionado”, es decir, requiere que se haya presentado un riesgo de lesión, más no la producción de la misma.”⁸. Vale decir, la distinción que realizan los tribunales entre el daño y el peligro indicados en la letra a) del artículo 40 de la LOSMA, se refiere a que en la primera hipótesis -daño- la afectación debe haberse producido, mientras que en la segunda hipótesis -peligro ocasionado- basta con que exista la posibilidad de una afectación, es decir, un riesgo. Debido a lo anterior, para determinar el peligro ocasionado, se debe determinar si existió o no un riesgo de afectación.

42. Conforme a lo ya indicado, el Servicio de Evaluación Ambiental (en adelante, “SEA”) definió el concepto de riesgo como la “*posibilidad de ocurrencia del efecto adverso sobre un receptor humano producto de la cantidad y calidad de los efluentes, emisiones o residuos*”⁹. En este sentido, el mismo organismo indica que, para evaluar la existencia de un riesgo, se deben analizar dos requisitos: a) si existe un peligro¹⁰ y b) si se configura una ruta de exposición que ponga en contacto dicho peligro con un receptor sensible¹¹, sea esta

⁸ Iltre. Segundo Tribunal Ambiental, sentencia en causa Rol R-128-2016, de fecha 31 de marzo de 2017 [caso MOP – Embalse Ancoa]

⁹ Servicio de Evaluación Ambiental. 2023. “Guía para la evaluación ambiental del riesgo para la salud de la población”. pág. 22. Disponible en línea: <https://www.sea.gob.cl/sites/default/files/imce/archivos/2023/03/08/Guia.pdf>

¹⁰ En este punto, debe indicarse que el concepto de “peligro” desarrollado por el SEA se diferencia del concepto desarrollado por los tribunales ambientales de “peligro ocasionado” contenido en la letra a) del artículo 40 de la LOSMA.

¹¹ Servicio de Evaluación Ambiental. 2023. “Guía para la evaluación ambiental del riesgo para la salud de la población”. pág. 22. Disponible en línea: <https://www.sea.gob.cl/sites/default/files/imce/archivos/2023/03/08/Guia.pdf>

Superintendencia del Medio Ambiente, Gobierno de Chile



completa o potencial¹². El SEA ha definido el peligro como *“capacidad intrínseca de un elemento, compuesto, sustancia, derivado químico o biológico, energía, radiación, vibración, ruido, luminosidad artificial o una combinación de ellos, de causar un efecto adverso sobre un receptor”*¹³. Conforme a lo anterior, para determinar si existe un riesgo, a continuación, se evaluará si en el presente procedimiento los antecedentes permiten concluir que existió un peligro, y luego si existió una ruta de exposición a dicho peligro.

43. En relación al primer requisito relativo a la existencia de un peligro, entendido como capacidad intrínseca de una sustancia, agente, objeto o situación de causar un efecto adverso sobre un receptor, el conocimiento científicamente afianzado ha señalado que los efectos adversos del ruido sobre la salud de las personas, reconocidos por la Organización Mundial de la Salud¹⁴ y otros organismos como la Agencia de Protección Ambiental de EEUU, y el Programa Internacional de Seguridad Química (IPCA), son: efectos cardiovasculares, respuestas hormonales (hormonas de estrés) y sus posibles consecuencias sobre el metabolismo humano y sistema inmune, rendimiento en el trabajo y la escuela, molestia, interferencia en el comportamiento social (agresividad, protestas y sensación de desamparo), interferencia con la comunicación oral, efectos sobre fetos y recién nacidos y efectos sobre la salud mental¹⁵.

44. Ahora bien, respecto al peligro específico del ruido nocturno, se puede señalar que existe evidencia suficiente de sus efectos inmediatos sobre el sueño y calidad de vida y bienestar. Respecto a la calidad del sueño, el ruido nocturno, genera efectos como: despertares nocturnos o demasiado temprano, prolongación del período del comienzo del sueño, dificultad para quedarse dormido, fragmentación del sueño, reducción del período del sueño e incremento de la movilidad media durante el sueño. Respecto a la calidad de vida y bienestar, existe evidencia para efectos como molestias durante el sueño y uso de somníferos y sedantes. También, el ruido nocturno puede afectar condiciones médicas, provocando insomnio (diagnosticado por un profesional médico). Además de efectos directos en el sueño, el ruido durante el sueño provoca: incremento de la presión arterial, de la tasa cardíaca y de la amplitud del pulso, vasoconstricción, cambios en la respiración, arritmias cardíacas, incremento del movimiento corporal y procesos de excitación de los sistemas nervioso central y vegetativo¹⁶.

45. Asimismo, la exposición al ruido tiene un impacto negativo en la calidad de vida de las personas por cuanto incide en la generación de efectos emocionales negativos, tales como irritabilidad, ansiedad, depresión, problemas de concentración, agitación y cansancio, siendo mayor el efecto cuanto más prolongada sea la exposición al ruido¹⁷.

¹² Véase Servicio de Evaluación Ambiental. 2023. “Guía para la evaluación ambiental del riesgo para la salud de la población”. Al respecto, una ruta de exposición completa es la que se configura cuando se presentan todos los elementos enlistados en el numeral 2.1 del anexo I de la guía ya referida, y una ruta de exposición potencial es aquella a la que le falta uno o más de los elementos indicados, pero respecto de la cual existe información disponible que indica que la exposición es probable..

¹³ Servicio de Evaluación Ambiental. 2023. “Guía para la evaluación ambiental del riesgo para la salud de la población”. pág. 22. Disponible en línea: <https://www.sea.gob.cl/sites/default/files/imce/archivos/2023/03/08/Guia.pdf>.

¹⁴ World Health Organization Regional Office for Europe. Night Noise Guidelines for Europe (2009). WHO Regional Office for Europe Publications. Disponible online en: <http://www.euro.who.int/en/health-topics/environment-and-health/noise/publications/2009/night-noise-guidelines-for-europe>.

¹⁵ Guía OSMAN Andalucía. Ruido y Salud (2010), página 19.

¹⁶ *Ibíd.*, páginas 22-27.

¹⁷ *Ibíd.*



46. Conforme a lo indicado en los considerandos anteriores, el ruido es un agente con la capacidad intrínseca de causar un efecto adverso sobre un receptor, por lo que se configura el primer requisito del riesgo, o sea, el peligro del ruido.

47. Por otra parte, es posible afirmar que la infracción generó un riesgo a la salud de la población, puesto que, en el presente caso, se verificaron los elementos para configurar una ruta de exposición completa¹⁸. Lo anterior, debido a que existe una fuente de ruido identificada, se identifica al menos un receptor cierto¹⁹ y un punto de exposición (receptor identificado en la ficha de medición de ruidos como Receptor N° 1-1, de la actividad de fiscalización realizada en el domicilio del receptor) y un medio de desplazamiento, que en este caso es el aire, y las paredes que transfieren las vibraciones. En otras palabras, se puede afirmar que, al constatar la existencia de personas expuestas al peligro ocasionado por el nivel de presión sonora emitida por la fuente, cuyo valor registrado excedió los niveles permitidos por la norma, se configura una ruta de exposición completa y, por tanto, se configura, a su vez, un riesgo.

48. Una vez determinada la existencia de un riesgo, corresponde ponderar su importancia. La importancia alude al rango de magnitud, entidad o extensión de los efectos generados por la infracción, o infracciones, atribuidas al infractor. Esta ponderación permitirá que este elemento sea incorporado en la determinación de la respuesta sancionatoria que realiza la SMA.

49. Al respecto, es preciso considerar que los niveles permitidos de presión sonora establecidos por medio del D.S. N° 38/2011 MMA fueron definidos con el objetivo de proteger la salud de las personas, en base a estudios que se refieren a los límites tolerables respecto del riesgo a la salud que el ruido puede generar. Por tanto, es posible afirmar razonablemente que a mayor nivel de presión sonora por sobre el límite normativo, mayor es la probabilidad de ocurrencia de efectos negativos sobre el receptor, es decir, mayor es el riesgo ocasionado.

50. En este sentido, la emisión de un nivel de presión sonora de 65 dB(A), en horario nocturno, que conllevó una superación respecto del límite normativo de 15 dB(A), corresponde a un aumento en un factor multiplicativo de 31,6 en la energía del sonido²⁰ aproximadamente, respecto a aquella permitida para el nivel de ruido tolerado por la norma. Lo anterior da cuenta de la magnitud de la contaminación acústica generada por la actividad de la titular.

¹⁸ La ruta de exposición completa se configura cuando todos los siguientes elementos están presentes: Una fuente contaminante, por ejemplo, una chimenea o derrame de combustible; un mecanismo de salida o liberación del contaminante; medios para que se desplace el contaminante, como las aguas subterráneas, el suelo y el subsuelo, el agua superficial, la atmósfera, los sedimentos y la biota, y mecanismos de transporte; un punto de exposición o un lugar específico en el que la población puede entrar en contacto con el contaminante; una vía de exposición o manera en que los contaminantes se introducen o entran en contacto con el cuerpo. (para contaminantes químicos, las vías de exposición son inhalación [p. ej., gases y partículas en suspensión], ingesta [p. ej., suelo, polvo, agua, alimentos] y contacto dérmico [p. ej., suelo, baño en agua]); y una población receptora que esté expuesta o potencialmente expuesta a los contaminantes

¹⁹ Servicio de Evaluación Ambiental. 2023. "Guía para la evaluación ambiental del riesgo para la salud de la población". Pag. 21, sobre Alcances del riesgo según lo estipulado en el artículo 11, letra a), de la Ley N° 19.300. Disponible en línea: <https://www.sea.gob.cl/sites/default/files/imce/archivos/2023/03/08/Guia.pdf>.

²⁰ Canadian Centre for Occupational Health and Safety. Disponible en línea en: https://www.ccohs.ca/oshanswers/phys_agents/noise_basic.html
Superintendencia del Medio Ambiente, Gobierno de Chile



51. Como ya fue señalado, otro elemento que incide en la magnitud del riesgo es el tiempo de exposición al ruido por parte del receptor. Al respecto, según los casos que esta Superintendencia ha tramitado en sus años de funcionamiento, le permiten inferir que los dispositivos emisores de ruido tienen un funcionamiento periódico, puntual o continuo²¹. De esta forma, en base a la información contenida en las denuncias, se ha determinado para este caso una frecuencia de funcionamiento periódica en relación con la exposición al ruido en donde, acorde a la constatación de la superación, esta exposición sólo superaría el límite normativo durante el horario nocturno²² proyectadas a un año de funcionamiento de la unidad fiscalizable.

52. Por otra parte, en relación con el riesgo, en el marco de este procedimiento sancionatorio fue incorporado: (i) comprobante de atención médica de fecha 11 de septiembre de 2021; (ii) un certificado médico de fecha 11 de agosto de 2023, emitido por el médico cirujano Mathias Olivares Torres, que la fuente emisora ha tenido efectos negativos en la salud de un receptor sensible, provocándole el cuadro médico descrito en el documento citado; y, (iii) un certificado de atención psicológica, de fecha 11 de marzo de 2025, emitido por la psicóloga Romina Vergara Soto, con ocasión de tratamiento psicológico de un receptor sensible. En base a lo anterior, se considerará en la ponderación de este apartado, la particular vulnerabilidad de las personas afectadas por la fuente emisora.

53. Conforme a lo expuesto, es posible sostener que la superación de los niveles de presión sonora, sumado a la frecuencia de funcionamiento y por ende la exposición al ruido constatada durante el procedimiento sancionatorio, permite inferir que **efectivamente se ha generado un riesgo a la salud de carácter medio, y, por lo tanto, será considerado en esos términos en la determinación de la sanción específica.**

B.1.2 El número de personas cuya salud pudo afectarse por la infracción (letra b), del artículo 40 LOSMA)

54. Mientras en la letra a) se pondera la importancia del peligro concreto –riesgo– ocasionado por la infracción, esta circunstancia introduce un criterio numérico de ponderación, que recae exclusivamente sobre la cantidad de personas que podrían haber sido afectadas en base al riesgo que se haya determinado en función de la ponderación de la letra a). Si bien los antecedentes acompañados en el presente procedimiento han permitido constatar la existencia de peligro para la salud de las personas, esta circunstancia del artículo 40 de la LOSMA no requiere que se produzca un daño o afectación, sino solamente la posibilidad de afectación asociada a un riesgo a la salud sea este significativo o no.

55. El razonamiento expuesto en el considerando precedente ha sido corroborado por la Excelentísima Corte Suprema, en sentencia de fecha 04 de

²¹ Por **funcionamiento puntual** se entiende aquellas actividades que se efectúan una vez o más, pero que no se realizan con periodicidad, estimándose que estas son menores a 168 horas de funcionamiento al año. Por **funcionamiento periódico**, se entenderá aquellas actividades que se realizan en intervalos regulares de tiempo o con cierta frecuencia, descartando una frecuencia de funcionamiento puntual o continua, las horas de funcionamiento anual varían entre 168 y 7280 horas. Finalmente, por **funcionamiento continuo**, se refiere a aquellos equipos, maquinarias, entre otros, que funcionan todo el tiempo y su frecuencia de funcionamiento anual se encuentra dentro de un rango mayor a 7280 horas.

²² Por tanto, no será ponderado el funcionamiento diurno en la presente circunstancia.

Superintendencia del Medio Ambiente, Gobierno de Chile



junio de 2015, dictada en autos caratulados “Sociedad Eléctrica Santiago S.A contra Superintendencia del Medio Ambiente”, Rol N° 25931-2014, disponiendo: *“a juicio de estos sentenciadores, no requiere probar que se haya afectado la salud de las personas, sino que debe establecerse la posibilidad de la afectación, cuestión que la SMA realizó en monitoreos nocturnos en que quedó establecido la superación de los niveles establecidos en el Decreto Supremo N° 146 del año 1997”*.

56. Con el objeto de determinar el número de eventuales afectados por los ruidos emitidos desde la fuente emisora, se procedió a evaluar el número de habitantes que se ven potencialmente afectados debido a las emisiones de dicha fuente. Para lo anterior se procedió, en primera instancia, a establecer un Área de Influencia (en adelante, “AI”) de la fuente de ruido, considerando que ésta se encuentra en una Zona III.

57. Para determinar el AI, se consideró el hecho que la propagación de la energía sonora se manifiesta en forma esférica, así como su correspondiente atenuación con la distancia, la que indica que al doblarse la distancia se disminuye 6 dB(A) la presión sonora. Para lo anterior, se utilizó la expresión que determina que la amplitud del nivel de presión del sonido emitido desde una fuente puntual es, en cada punto, inversamente proporcional a la distancia de la fuente.

58. Del mismo, modo considerando que también existen fenómenos físicos que afectarían la propagación del sonido, atenuándola como por ejemplo, la divergencia geométrica, la reflexión y la difracción en obstáculos sólidos, y la refracción y la formación de sombras por los gradientes de viento y temperatura; debido principalmente a que las condiciones del medio de propagación del sonido no son ni homogéneas ni estables; y dado el conocimiento empírico adquirido por esta SMA en sus años de funcionamiento, a través de cientos de casos analizados de infracciones al D.S. N° 38/2011 MMA, le han permitido actualizar su estimación del AI, incorporando un factor de atenuación ($Fa_{(\Delta L)}$) del radio del AI orientado a aumentar la representatividad del número de personas afectadas en función de las denuncias presentadas ante esta Superintendencia. En base a lo anterior, la fórmula actualizada a utilizar, para la determinación del número de personas, corresponde a:

$$L_p = L_x - 20 \log_{10} \frac{r}{r_x} - Fa_{(\Delta L)} \text{ db}^{23}$$

Donde,

L_x : Nivel de presión sonora medido.

r_x : Distancia entre fuente emisora y receptor donde se constata excedencia.

L_p : Nivel de presión sonora en cumplimiento de la normativa.

r : Distancia entre fuente emisora y punto en que se daría cumplimiento a la normativa (radio del AI).

Fa : Factor de atenuación.

ΔL : Diferencia entre Nivel de Presión Sonora medido y Nivel de Presión Sonora en cumplimiento normativo.

²³ Fórmula de elaboración propia, basada en la “Atenuación del ruido con la distancia”. Harris, Cyril, Manual para el control de ruido Instituto de estudios de administración local, Madrid, 1977. Página 74.
Superintendencia del Medio Ambiente, Gobierno de Chile



59. En base a lo anterior, considerando el máximo registro obtenido desde el receptor sensible el día 17 de noviembre de 2023, que corresponde a 65 dB(A), generando una excedencia de 15 dB(A), y la distancia lineal que existe entre la fuente de ruido y el receptor en donde se constató excedencia de la normativa, se obtuvo un radio del AI aproximado de 167 metros desde la fuente emisora.

60. En segundo término, se procedió entonces a interceptar dicha AI con la información de la cobertura georreferenciada de las manzanas censales²⁴ del Censo 2017²⁵, para la comuna de Los Vilos, en la Región de Coquimbo, con lo cual se obtuvo el número total de personas existentes en cada una de las intersecciones entre las manzanas censales y el AI, bajo el supuesto que la distribución de la población determinada para cada manzana censal es homogénea, tal como se presenta en la siguiente imagen:

Imagen 1. Intersección manzanas censales y AI

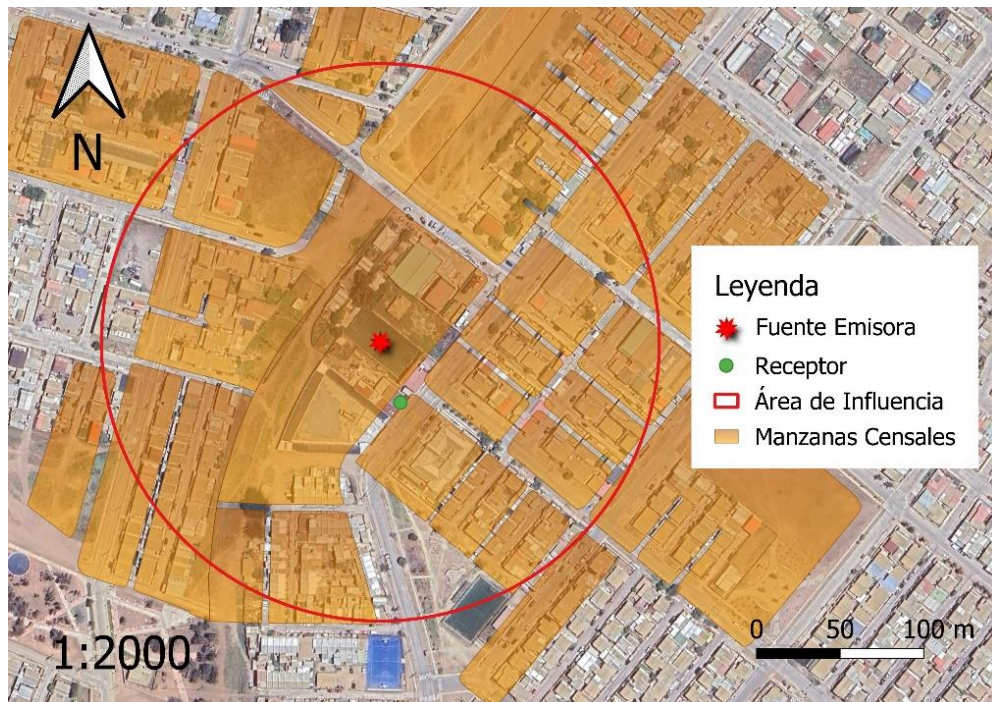

Fuente: Elaboración propia en base a software QGIS 3.36.0 e información georreferenciada del Censo 2017.

61. A continuación, se presenta la información correspondiente a cada manzana censal del AI definida, indicando: ID correspondiente por manzana censal, ID definido para el presente procedimiento sancionatorio (ID PS), sus respectivas áreas totales y número de personas en cada manzana. Asimismo, se indica la cantidad estimada de personas que pudieron ser afectadas, determinada a partir de proporción del AI sobre el área total, bajo el supuesto que la distribución de la población determinada para cada manzana censal es homogénea.

²⁴ Manzana censal: unidad geográfica básica con fines estadísticos que conforman zonas censales en áreas urbanas. Contiene un grupo de viviendas contiguas o separadas, edificios, establecimientos y/o predios, delimitados por rasgos geográficos, culturales y naturales.

²⁵ <http://www.censo2017.cl/servicio-de-mapas/>
Superintendencia del Medio Ambiente, Gobierno de Chile



Tabla 8. Distribución de la población correspondiente a manzanas censales

IDPS	ID Manzana Censo	Nº de Personas	Área aprox.(m²)	A. Afectada aprox. (m²)	% de Afectación aprox.	Afectados aprox.
M1	4203011001521	20	2793	88	3	1
M2	4203011002063	28	2744	587	21	6
M3	4203011002067	44	10248	321	3	1
M4	4203011002069	31	5070	3331	66	20
M5	4203011002070	64	4134	1891	46	29
M6	4203011002511	18	6453	5916	92	17
M7	4203011002512	38	8637	8637	100	38
M8	4203011002901	125	127621	3823	3	4
M9	4203011003001	22	2760	2760	100	22
M10	4203011003002	16	1650	1650	100	16
M11	4203011003003	18	1879	1879	100	18
M12	4203011003004	24	1864	1864	100	24
M13	4203011003005	18	1612	1611	100	18
M14	4203011003006	21	2785	2043	73	15
M16	4203011003019	86	3354	41	1	1
M17	4203011003020	57	1738	1719	99	56
M18	4203011003021	44	1765	1765	100	44
M19	4203011003023	33	13221	13221	100	33
M20	4203011003024	36	2121	1323	62	22
M21	4203011003025	81	3701	3303	89	72
M22	4203011003901	21	8896	3028	34	7
M23	4203011004009	89	7004	2085	30	26
M24	4203011004010	85	6833	204	3	3
M25	4203011004500	425	22893	5811	25	108

Fuente: Elaboración propia a partir de información de Censo 2017.

62. En consecuencia, de acuerdo con lo presentado en la tabla anterior, el número de personas que se estimó como potencialmente afectadas por la fuente emisora, que habitan en el buffer identificado como AI, es de **601 personas**.

63. Por lo tanto, **la presente circunstancia será considerada en la determinación de la sanción específica aplicable a la infracción**.

B.1.3 La importancia de la vulneración al sistema jurídico de protección ambiental (letra i), del artículo 40 LOSMA)

64. La importancia de la vulneración al sistema jurídico de protección ambiental es una circunstancia que permite valorar la relevancia que un determinado incumplimiento ha significado para el sistema regulatorio ambiental, más allá de los efectos propios que la infracción ha podido generar. La valoración de esta circunstancia permite que la sanción cumpla adecuadamente su fin preventivo, y que se adecúe al principio de proporcionalidad entre la infracción y la sanción.



65. Cada infracción cometida afecta la efectividad del sistema jurídico de protección ambiental, pero esta consecuencia negativa no tendrá siempre la misma seriedad, sino que dependerá de la norma específica que se ha incumplido, así como la manera en que ha sido incumplida. Al ponderar la importancia de la vulneración al sistema jurídico de protección ambiental se debe considerar aspectos como: el tipo de norma infringida, su rol dentro del esquema regulatorio ambiental, su objetivo ambiental y las características propias del incumplimiento que se ha cometido a la norma.

66. Dado que se trata de una circunstancia que se refiere a la importancia de la norma infringida y las características de su incumplimiento, concurre necesariamente en todos los casos en los cuales la infracción es configurada. Esto se diferencia de las circunstancias que se relacionan con los efectos de la infracción, las que pueden concurrir o no dependiendo de las características del caso.

67. En el presente caso la infracción cometida implica la vulneración de la norma de emisión de ruidos, establecida mediante el D.S. N° 38/2011 MMA, la cual, de acuerdo con su artículo primero, tiene por objetivo *“proteger la salud de la comunidad mediante el establecimiento de niveles máximos de emisión de ruido generados por las fuentes emisoras de ruido que esta norma regula”*. Los niveles máximos de emisión de ruidos se establecen en términos del nivel de presión sonora corregido, medidos en el receptor sensible. Estos límites son diferenciados de acuerdo con la localización del receptor, según la clasificación por zonas establecida en la norma, así como por el horario en que la emisión se constata, distinguiendo horario diurno y nocturno.

68. La relevancia de este instrumento para el sistema regulatorio ambiental chileno radica en que la emisión de niveles de presión sonora por sobre los límites establecidos en la norma vulnera el objetivo de protección a la salud de la población, de los riesgos propios de la contaminación acústica, encontrándose en todos los casos un receptor expuesto al ruido generado, ocasionándose un riesgo a la salud y potencialmente un detrimento en la calidad de vida de las personas expuestas. Cabe agregar, asimismo, que esta corresponde a la única norma que regula de forma general y a nivel nacional los niveles de ruido a los cuales se expone la comunidad, aplicándose a un gran número de actividades productivas, comerciales, de esparcimiento y de servicios, faenas constructivas y elementos de infraestructura, que generan emisiones de ruido.

69. En el mismo sentido, solo fue posible constatar por medio del instrumental y metodologías establecidas en la norma de emisión, una ocasión de incumplimiento de la normativa –imputado en la formulación de cargos–, cuya importancia se ve determinada por la magnitud de excedencia de quince decibeles por sobre el límite establecido en la norma en horario nocturno en Zona III, constatado con fecha 17 de noviembre de 2023. No obstante, dado que la vulneración a la norma de ruidos se encuentra necesariamente asociada a la generación de un riesgo a la salud de las personas, la magnitud de la excedencia en términos de su consideración en el valor de seriedad de la infracción ha sido ponderada en el marco de la letra a) del artículo 40 de la LOSMA.

70. En base a todo lo anteriormente expuesto, estese a lo que resolverá esta Superintendente.



RESUELVO:

PRIMERO: Atendido lo expuesto en la presente resolución, respecto al hecho infraccional consistente en: “*La obtención, con fecha 17 de noviembre de 2023, de un Nivel de Presión Sonora Corregido (NPC) de 65 dB(A), medición efectuada en horario nocturno, en condición externa y en un receptor sensible ubicado en Zona III.*”, que generó el incumplimiento del D.S. N° 38/2011 MMA; **aplíquese a María Soledad Silva Talamilla, Rol Único Nominativo N° 8.764.865-6 la sanción consistente en una multa de tres unidades tributarias anuales (3 UTA).**

SEGUNDO: Recursos que proceden contra esta resolución y beneficio del inciso final del artículo 56 de la LOSMA. De conformidad a lo establecido en el título III, párrafo 4° de los Recursos de la LOSMA, en contra la presente resolución procede el recurso de reposición, en el plazo de cinco días hábiles contado desde el día siguiente a la notificación de la resolución, según lo dispone el artículo 55 de la misma Ley. La interposición de este recurso suspenderá el plazo para reclamar de ilegalidad, siempre que se trate de materias por las cuales procede dicho recurso.

Asimismo, ante la presente resolución procede el reclamo de ilegalidad ante el Tribunal Ambiental, dentro del plazo de quince días hábiles, contado desde la notificación de la resolución, según lo establecido en el artículo 56, en cuyo caso, no será exigible el pago mientras no esté vencido el plazo para interponer la reclamación, o ésta no haya sido resuelta.

Para el caso que el infractor no interponga reclamo de ilegalidad ante el Tribunal Ambiental en contra de las resoluciones de la Superintendencia que impongan sanciones pecuniarias y pague la respectiva multa, dentro del plazo de cinco días hábiles, contado desde la notificación de la resolución, **se le reducirá un 25% del valor de la multa.** Dicho pago deberá ser acreditado en el plazo señalado, presentando copia de la consignación del valor de la multa reducida efectuado en la Tesorería General de la República.

TERCERO: Del pago de las sanciones. De acuerdo a lo establecido en el artículo 45 de la LOSMA, las resoluciones de la Superintendencia que apliquen multa tienen mérito ejecutivo. El monto de la multa impuesta por la Superintendencia será a beneficio fiscal, y deberá ser pagado en la Tesorería General de la República, dentro del plazo de diez días hábiles, contado desde la fecha de notificación de la resolución sancionatoria, sin perjuicio de lo establecido en el artículo 56 ya citado. El pago de la multa deberá ser **acreditado** ante la Superintendencia, dentro de los diez días hábiles siguientes a la fecha en que ésta debió ser pagada.

Se hace presente que, el pago de la multa deberá efectuarse en la oficina correspondiente de la Tesorería General de la República o mediante la página web de dicho servicio, en la sección “pago de impuestos fiscales y aduaneros en línea” a través del siguiente enlace: <https://www.tgr.cl/pago-de-impuestos-fiscales-y-aduaneros/>. En ambos casos, para realizar el pago deberá utilizarse el **formulario de pago N° 110.**

El sitio web de esta Superintendencia dispuso un banner especial denominado “pago de multa”, que indica detalladamente las instrucciones para realizar adecuadamente el pago. Dicha información se puede obtener a través del siguiente enlace: <https://portal.sma.gob.cl/index.php/portal-regulados/pago-de-multas/>



El retardo en el pago de toda multa que aplique la Superintendencia en conformidad a la ley devengará los reajustes e intereses establecidos en el artículo 53 del Código Tributario.

Si el infractor fuere una persona jurídica, las personas naturales que la representen legalmente o que actúen en su nombre, serán subsidiariamente responsables del pago de la multa.

CUARTO: De la prescripción de la sanción. Las sanciones administrativas aplicadas de conformidad a esta ley prescribirán a los tres años desde la fecha en que la respectiva resolución sancionatoria haya quedado a firme. Esta prescripción se interrumpirá por la notificación del respectivo procedimiento de ejecución o de la formulación de cargos por incumplimiento, según la naturaleza de la sanción aplicada.

QUINTO: Consignación de la sanción en el Registro Público de Sanciones de la Superintendencia del Medio Ambiente. En virtud de lo establecido en el artículo 58 de la LOSMA y en el Decreto Supremo N° 31 del Ministerio del Medio Ambiente, del 20 de agosto de 2012, publicado en el Diario Oficial el día lunes 11 de febrero de 2013, que establece el Reglamento del Sistema Nacional de Información de Fiscalización Ambiental, y de los Registros Públicos de Resoluciones de Calificación Ambiental y de Sanciones; se instruye que una vez que la presente resolución sancionatoria quede a firme, se proceda a formular la anotación respectiva en el Registro Público de Sanciones de la Superintendencia del Medio Ambiente, en los términos establecidos en los artículos 17 y siguientes del Reglamento.

ANÓTESE, NOTIFÍQUESE, CÚMPLASE Y ARCHÍVESE

MARIE CLAUDE PLUMER BODIN
SUPERINTENDENTA DEL MEDIO AMBIENTE

BRS/RCF/OLF

Notificación por correo electrónico:

- María Soledad Silva Talamilla.
- Denunciante ID 228-IV-2021.
- Denunciante ID 105-IV-2023.

C.C.:

- Gabinete, Superintendencia del Medio Ambiente.
- Oficina de Partes, Superintendencia del Medio Ambiente.
- Fiscalía, Superintendencia del Medio Ambiente
- División de Sanción y Cumplimiento, Superintendencia del Medio Ambiente.
- División de Fiscalización, Superintendencia del Medio Ambiente.
- Departamento de Seguimiento e Información Ambiental, Superintendencia del Medio Ambiente.
- Sección Control Sancionatorio, Superintendencia de Medio Ambiente.
- Oficina Regional de Coquimbo, Superintendencia del Medio Ambiente

Rol D-216-2024

Superintendencia del Medio Ambiente, Gobierno de Chile

Sitio web: portal.sma.gob.cl

