

**RESUELVE PROCEDIMIENTO ADMINISTRATIVO  
SANCIONATORIO ROL D-255-2024, SEGUIDO EN  
CONTRA DE CENTRO DE DESARROLLO DEPORTIVO  
LAS TORRES S.A., TITULAR DE COMPLEJO MUNDO  
SPORT-MACUL.**

**RESOLUCIÓN EXENTA N° 1589**

**Santiago, 5 de agosto de 2025**

**VISTOS:**

Lo dispuesto en el artículo segundo de la Ley N° 20.417, que establece la Ley Orgánica de la Superintendencia del Medio Ambiente (en adelante, “LOSMA”); en la Ley N° 19.300, sobre Bases Generales del Medio Ambiente; en el Decreto Supremo N° 38, de 11 de noviembre de 2011, del Ministerio del Medio Ambiente, que Establece Norma de Emisión de Ruidos Generados por Fuentes que indica (en adelante, “D.S. N° 38/2011 MMA”); en la Ley N° 19.880, que Establece Bases de los Procedimientos Administrativos que Rigen los Actos de los Órganos de la Administración del Estado; en el Decreto con Fuerza de Ley N° 3, de 13 de mayo de 2010, del Ministerio Secretaría General de la Presidencia, que Fija la Planta de la Superintendencia del Medio Ambiente; en el Decreto Supremo N° 70, de 28 de diciembre de 2022, del Ministerio del Medio Ambiente, que nombra a la Superintendente del Medio Ambiente; en la Resolución Exenta N° 1338, de 7 de julio de 2025, de la Superintendencia del Medio Ambiente, que Fija Organización Interna de la Superintendencia del Medio; en la Resolución Exenta RA N° 119123/73/2024, de 7 de marzo de 2024, de la Superintendencia del Medio Ambiente, que nombra Fiscal de la Superintendencia del Medio Ambiente; en la Resolución Exenta N° 491, de 31 de mayo de 2016, de la Superintendencia del Medio Ambiente, que Dicta Instrucción de Carácter General sobre Criterios para la Homologación de zonas del D.S. N° 38/2011 MMA; en la Resolución Exenta N° 867, de 16 de septiembre de 2016, de la Superintendencia del Medio Ambiente, que Aprueba Protocolo Técnico para la Fiscalización del D.S. N° 38/2011 MMA; en la Resolución Exenta N° 693, de 21 de agosto de 2015, de la Superintendencia del Medio Ambiente, que Aprueba Contenido y Formatos de las Fichas para Informe Técnico del Procedimiento General de Determinación del Nivel de Presión Sonora Corregido; en la Resolución Exenta N° 85, de 22 enero de 2018, de la Superintendencia del Medio Ambiente, que Aprueba Bases Metodológicas para la Determinación de Sanciones Ambientales - Actualización; en el expediente del procedimiento administrativo sancionatorio Rol D-255-2024; y en la Resolución N° 36, de 19 de diciembre de 2024, de la Contraloría General de la República, que Fija Normas sobre Exención del Trámite de Toma de Razón.

**CONSIDERANDO:**

**I. IDENTIFICACIÓN DEL SUJETO INFRACTOR Y DE LA UNIDAD FISCALIZABLE**

1. El presente procedimiento administrativo sancionatorio, Rol D-255-2024, fue iniciado en contra de Centro de Desarrollo Deportivo Las Torres S.A., (en adelante, “la titular” o “la empresa”), RUT N° 99.529.120-7, titular del establecimiento denominado “Complejo Mundo Sport Macul” (en adelante, “el establecimiento”, “el recinto” o “la unidad fiscalizable”), ubicado en El Líbano N° 5001, comuna de Macul, Región Metropolitana.





## II. ANTECEDENTES PREVIOS A LA INSTRUCCIÓN DEL PROCEDIMIENTO

2. Esta Superintendencia del Medio Ambiente (en adelante, “SMA”) recepcionó la denuncia singularizada(s) en la **Tabla 1**, donde se indicó que se estarían generando ruidos molestos producto de las actividades desarrolladas por la titular. Específicamente, se denuncia música envasada amplificada, gritos y silbatos, todos asociados al desarrollo de actividades deportivas dentro del recinto.

**Tabla 1. Denuncia recepcionada**

N°	ID denuncia	Fecha de recepción	Dirección
1	1646-XIII-2021	13-11-2021	El Líbano N° 5000, comuna de Macul, Región Metropolitana.

3. Con fecha 2 de febrero de 2022, la División de Fiscalización derivó a la División de Sanción y Cumplimiento (en adelante “DSC”), ambas de la SMA, el Informe de Fiscalización DFZ-2022-31-XIII-NE, el cual contiene el acta de inspección ambiental de fecha 18 de diciembre de 2021<sup>1</sup> y sus respectivos anexos. Así, según consta en el Informe, en dicha fecha, mediante encomendación de esta Superintendencia, un profesional de la ETFA Acustec se constituyó en un domicilio cercano, a fin de efectuar la respectiva actividad de fiscalización ambiental, que consta en el señalado expediente de fiscalización.

4. Según indica la Ficha de Evaluación de Niveles de Ruido, se consignó un incumplimiento a la norma de referencia contenida en el D.S. N° 38/2011 MMA. En efecto, la medición realizada desde el Receptor N° 1, con fecha 18 de diciembre de 2021, en las condiciones que indica, durante horario diurno (07:00 a 21:00 horas), registra una excedencia de **3 dB(A)**. El resultado de dicha medición de ruido se resume en la siguiente tabla:

**Tabla 2. Evaluación de medición de ruido**

Fecha de la medición	Receptor	Horario de medición	Condición	NPC dB(A)	Ruido de Fondo dB(A)	Zona DS N° 38/11	Límite [dB(A)]	Excedencia [dB(A)]	Estado
18 de diciembre de 2021	Receptor N° 1	Diurno	Interna con ventana abierta	63	51	II	60	3	Supera

5. En razón de lo anterior, con fecha 23 de octubre de 2024, la Jefatura de DSC nombró como Fiscal Instructora titular a Claudia Arancibia Cortés y como Fiscal Instructor suplente a Israel Meliqueo Castillo, a fin de investigar los hechos constatados en el informe de fiscalización singularizado; y asimismo, formular cargos o adoptar todas las medidas que considere necesarias para resguardar el medio ambiente, si a su juicio, existiere mérito suficiente para ello.

<sup>1</sup> Mediante el Ord. N° 9, de fecha 4 de enero de 2022, se llevó a cabo la notificación por carta certificada del acta de inspección ambiental.





III. INSTRUCCIÓN DEL PROCEDIMIENTO  
SANCIONATORIO

A. Cargos formulados

6. Con fecha 30 de octubre de 2024, mediante Resolución Exenta N° 1 / Rol D-255-2024, esta Superintendencia formuló cargos que indica, en contra de Centro de Desarrollo Deportivo Las Torres S.A., siendo notificada personalmente por medio de un funcionario de esta SMA, con fecha 7 de noviembre de 2024, como consta en acta levantada al efecto; habiéndose entregado en el mismo acto, copia de la “Guía para la presentación de un Programa de Cumplimiento por infracciones a la Norma de Emisión de Ruidos”. Dicho cargo consistió, en el siguiente:

Tabla 3. Formulación de cargos

N°	Hecho que se estima constitutivo de infracción	Norma que se considera infringida	Clasificación				
1	La obtención, con fecha 18 de diciembre de 2021, de un Nivel de Presión Sonora Corregido (NPC) de <b>63 dB(A)</b> , medición efectuada en horario nocturno, en condición interna con ventana abierta y en un receptor sensible ubicado en Zona II.	<b>D.S. N° 38/2011 MMA, Título IV, artículo 7:</b> <i>“Los niveles de presión sonora corregidos que se obtengan de la emisión de una fuente emisora de ruido, medidos en el lugar donde se encuentre el receptor, no podrán exceder los valores de la Tabla N° 1”:</i>  <i>Extracto Tabla N° 1. Art. 7° D.S. N° 38/2011</i> <table><tr><th>Zona</th><th>De 7 a 21 horas [dB(A)]</th></tr><tr><td>II</td><td>60</td></tr></table>	Zona	De 7 a 21 horas [dB(A)]	II	60	<b>Leve,</b> conforme al numeral 3 del artículo 36 LOSMA.
Zona	De 7 a 21 horas [dB(A)]						
II	60						

7. Es del caso aclarar que, por un error de transcripción de la Administración, en la columna correspondiente a “Hecho constitutivo de infracción” de la tabla contenida en el resuelve primero de la Res. Ex N° 1/Rol D-255-2024, se indicó que la medición fue efectuada en horario nocturno. Al respecto, cabe precisar que correspondía indicar que fue efectuada en horario diurno.

8. De esta forma, la mencionada Res. Ex N° 1/Rol D-255-2024 debió señalar “diurno” en lugar de “nocturno” en la columna “Hecho constitutivo de infracción” de la tabla incorporada en el Resuelve I.

9. En relación con lo expuesto, el artículo 62 de la LOSMA indica: “En todo lo no previsto en la presente ley, se aplicará supletoriamente la Ley N° 19.880”. Por su parte, el artículo 13 de la ley N° 19.880, permite que, la Administración pueda subsanar los vicios de que adolezcan los actos que emita, siempre que con ello no se afectaren intereses de terceros.

10. En este contexto, cabe hacer presente que el error contenido en la Res. Ex N° 1/Rol D-255-2024 es puramente formal, toda vez que la substanciación del procedimiento no se vio afectada por el mismo. Lo anterior, considerando que el error en la referencia es puntual, y se limita a la indicación del horario en que se realizó la medición, sin extenderse al contenido de la misma. En efecto, de la sola lectura de la tabla contenida en el Superintendencia del Medio Ambiente, Gobierno de Chile





resuelvo I de la Res. Ex N° 1/Rol D-255-2024, se advierte que en la columna “Norma de emisión” se cita el límite de emisión aplicable en horario diurno.

11. Asimismo, es posible observar que a lo largo de la Res. Ex N° 1/Rol D-255-2024, queda claramente establecido que la medición fue realizada en horario diurno., tal como es posible observar en el considerando 4°.

12. En razón de lo expuesto, se estima necesario proceder a la rectificación del referido error de referencia, por medio del presente acto administrativo, según se expondrá en la parte resolutive.

#### B. Tramitación del procedimiento administrativo

13. Cabe hacer presente que la Res. Ex. N° 1/Rol D-255-2024, requirió de información a Centro de Desarrollo Deportivo Las Torres S.A., con el objeto de contar con mayores antecedentes en relación al titular de la unidad fiscalizable y al hecho constitutivo de infracción.

14. Por su parte, habiéndose acompañado junto a la Res. Ex. N° 1/ Rol D-255-2024, formulario de solicitud de reunión de asistencia al cumplimiento, la titular no presentó solicitud alguna para recibir asistencia asociada a la presentación de un programa de cumplimiento (en adelante “PdC”).

15. Con fecha 28 de noviembre de 2024, Jaime Zedán Fride, en representación de Centro de Desarrollo Deportivo Las Torres S.A., presentó un escrito solicitando ampliación de plazo para la presentación de PdC y descargos. Además, acompañó un Certificado del Registro de Comercio de Santiago de fecha 29 de julio de 2024, consistente en Copia de vigencia de Inscripción de Acta de la Primera Sesión de Directorio de la titular, celebrada con fecha 5 de agosto de 2003, reducida a escritura el 11 de agosto del mismo año donde consta su personería para representar al titular.

16. Con fecha 20 de diciembre de 2024, la empresa presentó escrito de descargos de manera extemporánea, acompañando una serie de antecedentes, dando respuesta al requerimiento de información contenido en la Res. Ex. N° 1/Rol D-255-2024.

17. Cabe señalar que, durante la tramitación de este procedimiento se recepcionó por esta Superintendencia una nueva denuncia en contra de la unidad fiscalizable, con fecha 7 de diciembre de 2024, donde se indicó que se estarían generando ruidos molestos producto de las actividades desarrolladas por la titular. Dicha denuncia fue ingresada bajo ID 1668-XIII-2024.

Tabla 4. Nueva denuncia

N°	ID denuncia	Fecha de recepción	Dirección
1	1668-XIII-2024	7 de diciembre de 2024	El Líbano 4960, Macul, Región Metropolitana.

18. Con fecha 26 de junio de 2025, esta Superintendencia dictó la Res. Ex. N° 2/Rol D-255-2024, mediante la cual se rechazó la solicitud de ampliación de plazo presentada por la titular; se tuvo por presentado de manera extemporánea el Superintendencia del Medio Ambiente, Gobierno de Chile



escrito de descargos y sus anexos; y, se incorporaron al expediente los antecedentes de la denuncia ingresada el 7 de diciembre de 2024.

19. Finalmente, aquellos antecedentes del presente procedimiento administrativo sancionatorio que no se encuentren singularizados en el presente acto, forman parte del expediente Rol D-255-2024 y pueden ser consultados en la plataforma digital del Sistema Nacional de Información de Fiscalización Ambiental (“SNIFA”)<sup>2</sup>.

C. Dictamen

20. Con fecha 22 de julio de 2025, mediante el Memorándum D.S.C. – Dictamen N° 112, la Fiscal Instructora remitió a esta Superintendente el dictamen del presente procedimiento sancionatorio con propuesta de sanción, conforme a lo establecido en el artículo 53 de la LOSMA.

IV. SOBRE LA CONFIGURACIÓN DE LA INFRACCIÓN

A. Naturaleza de la infracción

21. En primer término, cabe indicar que la unidad fiscalizable corresponde a una fuente emisora de ruidos, al tratarse de una actividad de esparcimiento, de acuerdo a lo establecido en el artículo 6°, números 3 y 13 del D.S. N° 38/2011 MMA. Por lo tanto, se encuentra obligada a dar cumplimiento a los límites máximos permisibles contenidos en esta norma de emisión.

22. Luego, el hecho infraccional que dio lugar al procedimiento sancionatorio, se funda en un hecho objetivo, esto es, el incumplimiento del D.S. N° 38/2011 MMA, conforme fue constatado en la actividad de fiscalización efectuada con fecha 18 de diciembre de 2021, y cuyos resultados se consignan en la respectiva acta de inspección ambiental.

23. Cabe precisar, que dicho hecho infraccional se identifica con el tipo establecido en la letra h), del artículo 35 de la LOSMA, esto es, el incumplimiento de una norma de emisión, en este caso el D.S. N° 38/2011 MMA.

B. Medios probatorios

24. De modo de dar cumplimiento a lo dispuesto en el inciso segundo del artículo 53 de la LOSMA, en el presente procedimiento sancionatorio se ha contado con los medios de prueba que a continuación se mencionan, los que serán ponderados en la configuración, clasificación y circunstancias del artículo 40 de la LOSMA, siguiendo el sistema de valoración de la prueba de la sana crítica, según lo dispone el artículo 51 de la LOSMA.

Tabla 5. Medios de prueba disponibles en el procedimiento sancionatorio

Medio de prueba	Origen
a. Acta de inspección.	ETFA Acustec
b. Reporte técnico.	ETFA Acustec
c. Expedientes de denuncias 1646-XIII-2021 y 1668-XIII-2024.	SMA

<sup>2</sup> Disponible en la dirección: <https://snifa.sma.gob.cl/Sancionatorio/Ficha/3877>  
Superintendencia del Medio Ambiente, Gobierno de Chile





Medio de prueba	Origen
d. IFA DFZ-2022-31-XIII-NE.	SMA
e. Solicitud de ampliación de plazo, junto a sus anexos: (i) Certificado del Registro de Comercio de Santiago de fecha 29 de julio de 2024, consistente en Copia de vigencia de Inscripción de Acta de la Primera Sesión de Directorio de la titular, celebrada con fecha 5 de agosto de 2003, reducida a escritura el 11 de agosto del mismo año ; (ii) Copia de correo electrónico; iii) Copia de Aviso de medición.	Titular, con fecha 28 de noviembre de 2024.
f. Escrito de descargos, acompañado los siguientes anexos: i) Informe de medición de ruidos elaborado por la ETFA “A&M Fiscalización Ambiental”, con fecha diciembre 2024; ii) Balance general correspondiente al año 2023; iii) Copia de escritura pública, repertorio N° 3776/003, de acta primera sesión de directorio de la sociedad “Centro de Desarrollo deportivo Las Torres Sociedad Anónima”, de 11 de agosto de 2003, de la Sexta Notaría de Santiago; (iv) Copia de inscripción del Registro de Comercio de Santiago, de 29 de julio de 2024; v) Copia de aviso de mediciones de ruidos efectuado por la ETFA “A&M Fiscalización Ambiental”; vi) Copia de solicitud de ampliación de plazos, de 27 de noviembre de 2024.	Titular, con fecha 20 de diciembre de 2024.

25. Resulta relevante señalar que los hechos constatados por profesionales de la empresa ETFA Acustec, que tienen por objeto constatar el incumplimiento de la norma de emisión de ruidos, han sido analizados y validados por la División de Fiscalización de esta Superintendencia, a la luz de la metodología contenida en el D.S. N° 38/2011 MMA, razón por la cual, estos se encuentran lo suficientemente acreditados.

26. En seguida, se releva que todos los antecedentes mencionados, los cuales tienen por objetivo constatar el incumplimiento de la norma de emisión de ruidos, han sido analizados y validados por la División de Fiscalización de esta Superintendencia, a la luz de la metodología contenida en el D.S. N° 38/2011 MMA.

**C. Descargos**

27. Como cuestión previa, cabe mencionar que, si bien la titular presentó descargos de forma extemporánea, se procederá a analizar lo indicado por esta, en atención a lo dispuesto en el artículo 10 de la ley N°19.880, de conformidad al cual *“Los interesados podrán, en cualquier momento del procedimiento, aducir alegaciones y aportar documentos u otros elementos de juicio.”*.

28. En su escrito de descargos, la titular solicita la absolución del procedimiento sancionatorio iniciado por esta Superintendencia. Lo anterior se fundamenta, en primer lugar, en que no existirían nuevos antecedentes de denuncias por parte de la comunidad.

29. En segundo lugar, la titular argumenta que procedió a realizar una nueva medición de ruido, en atención al tiempo transcurrido desde la denuncia ciudadana (13 de noviembre de 2021) y la fecha de medición realizada por la ETFA Acustec (18 de diciembre de 2021). Dicha medición habría sido efectuada por la empresa ETFA “A&M Fiscalización Ambiental”, con fecha 30 de noviembre de 2024 en horario diurno, en un punto de





medición similar al receptor y en las mismas condiciones de horario y temporada en que se realizó la fiscalización de 2021, según lo que indica. Al respecto, el resultado de la medición habría arrojado 57 dB(A), argumentando entonces, la no superación al máximo nivel de presión sonora corregido (NPC), establecido en el DS N° 38/2011 para Zona II en horario diurno.

30. Al respecto, la titular adjuntó documento con aviso de mediciones de ruidos efectuado por la ETFA "A&M Fiscalización Ambiental", además del informe de medición de ruidos elaborado por la misma, de fecha diciembre de 2024.

#### **D. Del análisis de los descargos por parte de esta Superintendencia**

31. Al respecto, cabe señalar que la ausencia de nuevas denuncias no es un antecedente que permita desvirtuar el hecho infraccional constatado; ni tampoco da cuenta de manera fehaciente de haberse alcanzado el cumplimiento normativo. Adicionalmente, esta Superintendencia recepcionó una nueva denuncia en diciembre de 2024, donde se alega que se estarían produciendo emisiones de ruido, producto de las actividades desarrolladas por la titular. En base a lo anterior, se debe descartar esta alegación.

32. En segundo lugar, en cuanto a la nueva medición efectuada por la titular, aquella no tiene el mérito de desacreditar la medición efectuada con fecha 18 de diciembre de 2021. Lo anterior, toda vez que cada medición corresponde a un momento y lugar en particular, por lo que para controvertir el hecho infraccional imputado, la titular debería dar cuenta de alguna falla metodológica de la misma o de una medición en el mismo momento y lugar, para permitir concluir que la infracción no ha ocurrido.

33. En dicho sentido, la remisión de una medición que ha sido efectuada con posterioridad solo podría dar cuenta de un eventual retorno al cumplimiento, siempre y cuando, además, se justifique que fue efectuada en los mismos términos de exposición que la original, permitiendo concluir que las medidas que se pudieran haber adoptado, permitieron hacerse cargo de las excedencias establecidas.

34. Así, la titular no ha presentado antecedentes que desvirtúen la veracidad de los hechos constitutivos de infracción constatados, estando éstos suficientemente validados por esta Superintendencia, razón por la cual deberá descartarse su alegación.

35. En cuanto a la respuesta del requerimiento de información y los demás antecedentes remitidos por la titular, estos serán considerados más adelante, en cuanto pudieran aportar elementos de análisis respecto de las circunstancias establecidas en el art. 40 de la LOSMA. Al respecto, es necesario señalar, que todas las circunstancias señaladas, serán debidamente analizadas conforme a las Bases Metodológicas para la determinación de sanciones ambientales sin que tengan mérito para controvertir el cargo imputado.

#### **E. Conclusión sobre la configuración de la infracción**

36. Considerando lo expuesto anteriormente, y teniendo en cuenta los principios de la lógica, las máximas de la experiencia y los conocimientos científicamente afianzados, corresponde señalar que se tiene por probado el hecho que funda la



formulación de cargos contenida en la Res. Ex. N° 1/Rol D-255-2024, esto es, “[l]a obtención, con fecha 18 de diciembre de 2021, de un Nivel de Presión Sonora Corregidos (NPC) de 63 dB(A), medición efectuada en horario diurno, en condición interna con ventana abierta y en un receptor sensible ubicado en Zona II”.

## V. SOBRE LA CLASIFICACIÓN DE LA INFRACCIÓN

37. Habiéndose configurado la infracción es necesario determinar, a continuación, su clasificación ya sea leve, grave o gravísima, conforme lo dispone el artículo 36 de la LOSMA.

38. En este sentido, en relación con el cargo formulado, se propuso en la formulación de cargos clasificar dicha infracción como leve<sup>3</sup>, considerando que, de manera preliminar, se estimó que no era posible encuadrarlo en ninguno de los casos establecidos por los numerales 1° y 2° del citado artículo 36 de la LOSMA.

39. Al respecto, es de opinión de esta Superintendente mantener dicha clasificación, debido a que, de los antecedentes aportados al presente procedimiento, no es posible colegir de manera fehaciente que se configure alguna de las causales que permitan clasificar la infracción como gravísima o grave, conforme a lo señalado en el acápite de valor de seriedad de este acto.

40. Por último, es pertinente hacer presente que de conformidad con lo dispuesto en la letra c) del artículo 39 de la LOSMA, las infracciones leves podrán ser objeto de amonestación por escrito o multa de una hasta mil unidades tributarias anuales.

## VI. PONDERACIÓN DE LAS CIRCUNSTANCIAS DEL ARTÍCULO 40 DE LA LOSMA

41. La Superintendencia del Medio Ambiente ha desarrollado un conjunto de criterios que deben ser considerados al momento de ponderar la configuración de estas circunstancias a un caso específico, los cuales han sido expuestos en el documento de las Bases Metodológicas. A continuación, se hará un análisis respecto a la concurrencia de las circunstancias contempladas en el artículo 40 de la LOSMA en el presente caso. En dicho análisis deben entenderse incorporados los lineamientos contenidos en las Bases Metodológicas<sup>4</sup>.

42. A continuación, se expone la ponderación de las circunstancias del artículo 40 LOSMA que corresponde aplicar en el presente caso:

<sup>3</sup> El artículo 36 N° 3, de la LOSMA, dispone que son infracciones leves los hechos, actos u omisiones que contravengan cualquier precepto o medida obligatoria y que no constituyan infracción gravísima o grave

<sup>4</sup> Disponible en línea en: <https://portal.sma.gob.cl/index.php/publicaciones/>.  
Superintendencia del Medio Ambiente, Gobierno de Chile





Tabla 6. Ponderación de circunstancias del artículo 40 LOSMA

Circunstancias artículo 40 LOSMA		Ponderación de circunstancias
Beneficio económico	Beneficio económico obtenido con motivo de la infracción (letra c)	<b>1,8 UTA.</b> Se desarrollará en la <b>Sección A</b> del presente acto.
Componente de afectación	<b>Valor de seriedad</b>	Riesgo a la salud de <b>carácter bajo</b> , se desarrollará en la <b>Sección VI.B.1.1.</b> del presente acto. <b>VI.B.1.1</b>
		<b>669</b> personas. Se desarrollará en la <b>Sección VI.B.1.2.</b> del presente acto.
		El establecimiento no se ubica ni afecta un ASPE.
		La infracción generó <b>una vulneración en una ocasión</b> al D.S. N° 38/2011 MMA. Se desarrollará en la <b>Sección VI.B.1.3.</b> , del presente acto.
	<b>Factores de Disminución</b>	<b>Concurre</b> , toda vez que la titular dio respuesta al requerimiento de información contenido en el Ord. N° 9, de fecha 4 de enero de 2022; y, respondió a los ordinales 1, 2, 3, 4, 5, 6 y 7 del Resuelvo VII de la Res. Ex. N° 1 / Rol D-255-2024.
	Irreprochable conducta anterior (letra e)	<b>Concurre</b> , dado que no existen antecedentes para su descarte.
	Medidas correctivas (letra i)	<b>No concurre</b> , toda vez que la titular señala como medida implementada la “prohibición del uso de música a alto volumen y gritos excesivos”, indicando que esto sería parte del reglamento, remitiendo además, medición efectuada por la empresa ETFA A&M Fiscalización Ambiental Ltda., en donde se da cuenta de que las emisiones generadas por el establecimiento se encontrarían por debajo de los límites establecidos.
	Grado de participación (letra d)	Sin embargo, dicha medida se descarta, dando que se trata de una medida de mera gestión que no permite asegurar de forma permanente el cumplimiento normativo. Se descarta pues la atribución de responsabilidad de la infracción es a título de autor.





Circunstancias artículo 40 LOSMA		Ponderación de circunstancias
Factores de Incremento	La intencionalidad en la comisión de la infracción (letra d)	<b>No concurre</b> , en cuanto no existen antecedentes que permitan sostener su aplicación.
	La conducta anterior del infractor (letra e)	<b>No concurre</b> , en cuanto no existen antecedentes que permitan sostener su aplicación.
	Falta de cooperación (letra i)	<b>No concurre</b> , porque respondió todos los aspectos consultados.
	Incumplimiento de MP (letra i)	<b>No aplica</b> , pues no se han ordenado medidas provisionales [pre]procedimentales en el presente procedimiento.
Tamaño económico	La capacidad económica del infractor (letra f)	Esta circunstancia considera tamaño económico y capacidad de pago <sup>5</sup> . De conformidad a la información remitida por la empresa <sup>6</sup> , la titular corresponde a la categoría de tamaño económico <b>Pequeña 2</b> . Por tanto, procede la aplicación de un ajuste para la disminución del componente de afectación de la sanción.
Incumplimiento de PdC	El cumplimiento del programa señalado en la letra r) del artículo 3° (letra g)	No aplica, en atención a que en el presente procedimiento no se ha ejecutado insatisfactoriamente un programa de cumplimiento.

<sup>5</sup> La capacidad de pago tiene relación con la situación financiera específica del infractor en el momento de la aplicación de la sanción pecuniaria normalmente no es conocida por esta Superintendencia de forma previa a la determinación de sanciones. Este aspecto es considerado de forma eventual, excepcional y a solicitud expresa del infractor una vez que tome conocimiento de las sanciones respectivas, debiendo proveer la información correspondiente para acreditar que efectivamente se encuentra en situación de dificultad financiera para hacer frente a estas.

<sup>6</sup> Singularizado en el considerando N° 20 de este acto administrativo.





A. El beneficio económico obtenido con motivo de la infracción (letra c), del artículo 40 LOSMA)

43. La configuración y el análisis de los escenarios que se describen a continuación, fueron efectuados considerando la situación existente durante la actividad de medición de ruido efectuada con fecha 18 de diciembre de 2021 ya señalada, en donde se registró una excedencia **3 dB(A)** por sobre la norma en horario diurno en el Receptor N° 1, siendo el ruido emitido por Complejo Mundo Sport Macul.

A.1. Escenario de cumplimiento

44. Este se determina a partir de los costos asociados a las acciones o medidas de mitigación de ruidos que, de haber sido implementadas de forma oportuna, hubiesen posibilitado el cumplimiento de los límites de presión sonora establecidos en el D.S. N° 38/2011 MMA y, por lo tanto, evitado el incumplimiento. Las medidas identificadas como las más idóneas para haber evitado la excedencia de la norma por parte del establecimiento objeto del presente procedimiento y sus respectivos costos son los siguientes:

**Tabla 7. Costos de medidas que hubiesen evitado la infracción en un escenario de cumplimiento<sup>7</sup>**

Medida	Costo (sin IVA)		Referencia /Fundamento
	Unidad	Monto	
Cierre con paneles acústicos tipo sandwich de 100 mm de 2,4 metros de altura, con sistema machihembrado de acero galvanizado en cara exterior, núcleo de lana de roca, y cubiertos con acero perforado en su cara interior.	\$	14.114.045	PdC presentado en procedimiento Rol D-078-2017
<b>Costo total que debió ser incurrido</b>	<b>\$</b>	<b>14.114.045</b>	

45. En relación a las medidas y costos señalados anteriormente cabe indicar que se considera una barrera acústica en la cancha norte, con dirección sudoeste -hacia el receptor desde donde se constató la superación-, que abarque una longitud de 76,76 metros de largo. Lo anterior calculado a partir de imagen satelital de Google Earth de fecha 8 de marzo de 2022.

46. Bajo un supuesto conservador, se considera que los costos de las medidas de mitigación debieron haber sido incurridos, al menos, de forma previa a la fecha de fiscalización ambiental en la cual se constató la excedencia de la norma, el día 18 de diciembre de 2021.

A.2. Escenario de incumplimiento

47. Este se determina a partir de los costos que han sido incurridos por motivo de la infracción –en este caso, los costos asociados a medidas de

<sup>7</sup> En el caso de costos en UF, su expresión en pesos se efectúa en base al valor promedio de la UF del mes en que el costo debió ser incurrido.





mitigación de ruidos u otros costos incurridos por motivo de la excedencia de la norma–, y las respectivas fechas o periodos en que estos fueron incurridos.

48. De acuerdo con los antecedentes disponibles en el procedimiento, los costos incurridos con motivo de la infracción son los siguientes:

Tabla 8. Costos incurridos por motivo de la infracción en escenario de incumplimiento<sup>8</sup>

Medida	Costo (sin IVA)		Fecha o periodo en que se incurre en el costo	Documento respaldo
	Unidad	Monto		
Informe de medición de ruido 30-11-2024	UF	10	30-11-2024	Cotización N° SRU--558097/2024 <sup>9</sup>
Costo total incurrido	\$	380.782		

49. En relación con las medidas y costos señalados anteriormente cabe indicar que no se observan medidas de carácter constructivo a considerar en la ponderación del presente acápite.

50. Respecto de costos asociados a la implementación de medidas que no han sido ejecutadas a la fecha del presente acto –determinados como la diferencia entre los costos que debió incurrir en un escenario de cumplimiento y los costos efectivamente incurridos–, bajo un supuesto conservador para efectos de la modelación, se considera que estos son incurridos en la fecha estimada de pago de multa, configurando un beneficio económico por el retraso de estos costos hasta dicha fecha.

A.3. Determinación del beneficio económico

51. En la siguiente tabla se resume el origen del beneficio económico, que resulta de la comparación de los escenarios de cumplimiento e incumplimiento, así como también el resultado de la aplicación del método de estimación de beneficio económico utilizado por esta Superintendencia. Para efectos de la estimación, se consideró una fecha de pago de multa al 26 de agosto de 2025, y una tasa de descuento de 9,8%, estimada en base a información de referencia del rubro de Club Deportivo. Los valores en UTA se encuentran expresados al valor de la UTA del mes de agosto de 2025.

Tabla 9. Resumen de la ponderación de beneficio económico

Costo que origina el beneficio	Costos retrasados		Beneficio económico (UTA)
	\$	UTA	
Costos retrasados por la implementación de medidas por motivo de la infracción, de forma posterior a la constatación de esta.	14.114.045	17,1	1,8

<sup>8</sup> En el caso de costos en UF, su expresión en pesos se efectúa en base al valor promedio de la UF del mes en que el costo fue incurrido.

<sup>9</sup> Se utilizó cotización referencial presenta en procedimiento Rol D-140-2024, dado que empresa no adjuntó costo del mencionado informe.





52. Por lo tanto, la presente circunstancia será considerada en la determinación de la sanción específica aplicable a la infracción.

**B. Componente de afectación**Valor de seriedad

**B.1.1** *La importancia del daño causado o del peligro ocasionado (letra a), del artículo 40 LOSMA)*

53. La letra a) del artículo 40 de la LOSMA se vincula a los efectos ocasionados por la infracción cometida, estableciendo dos hipótesis de procedencia: la ocurrencia de un daño o de un peligro atribuible a una o más infracciones cometidas por el infractor.

54. Es importante destacar que el concepto de daño al que alude la letra a) del artículo 40 de la LOSMA, es más amplio que el concepto de daño ambiental del artículo 2 letra e) de la Ley N° 19.300, referido también en los numerales 1 letra a) y 2 letra a) del artículo 36 de la LOSMA. De esta forma, su ponderación procederá siempre que se genere un menoscabo o afectación que sea atribuible a la infracción cometida, se trate o no de un daño ambiental. En consecuencia, se puede determinar la existencia de un daño frente a la constatación de afectación a la salud de las personas y/o menoscabo al medio ambiente, sean o no significativos los efectos ocasionados.

55. En el presente caso, no existen antecedentes que permitan confirmar la generación de un daño producto de la infracción, al no haberse constatado una pérdida, disminución, detrimento o menoscabo al medio ambiente o uno o más de sus componentes, ni afectación a la salud de las personas que sea consecuencia directa de la infracción constatada. Por lo tanto, el daño no está acreditado en el presente procedimiento sancionatorio.

56. En cuanto al concepto de peligro, los tribunales ambientales han indicado que “[d]e acuerdo al texto de la letra a) del artículo 40, existen dos hipótesis diversas que permiten configurarla. La primera de ellas, es de resultado, que exige la concurrencia de un daño; mientras que la segunda, es una hipótesis de peligro concreto, de ahí que el precepto hable de “peligro ocasionado”, es decir, requiere que se haya presentado un riesgo de lesión, más no la producción de la misma.”<sup>10</sup>. Vale decir, la distinción que realizan los tribunales entre el daño y el peligro indicados en la letra a) del artículo 40 de la LOSMA, se refiere a que en la primera hipótesis -daño- la afectación debe haberse producido, mientras que en la segunda hipótesis -peligro ocasionado- basta con que exista la posibilidad de una afectación, es decir, un riesgo. Debido a lo anterior, para determinar el peligro ocasionado, se debe determinar si existió o no un riesgo de afectación.

57. Conforme a lo ya indicado, el Servicio de Evaluación Ambiental (en adelante, “SEA”) definió el concepto de riesgo como la “posibilidad de ocurrencia del efecto adverso sobre un receptor humano producto de la cantidad y calidad de los efluentes, emisiones o residuos”<sup>11</sup>. En este sentido, el mismo organismo hace presente que, para

<sup>10</sup> Itre. Segundo Tribunal Ambiental, sentencia en causa Rol R-128-2016, de fecha 31 de marzo de 2017 [caso MOP – Embalse Ancoa]

<sup>11</sup> Servicio de Evaluación Ambiental. 2023. Guía para la evaluación ambiental del riesgo para la salud de la población”. pág. 22. Disponible en línea: <https://www.sea.gob.cl/sites/default/files/imce/archivos/2023/03/08/Guia.pdf>.

Superintendencia del Medio Ambiente, Gobierno de Chile





evaluar la existencia de un riesgo, se deben analizar dos requisitos: a) si existe un peligro<sup>12</sup> y b) si se configura una ruta de exposición que ponga en contacto dicho peligro con un receptor sensible<sup>13</sup>, sea esta completa o potencial<sup>14</sup>. El SEA ha definido el peligro como *“capacidad intrínseca de un elemento, compuesto, sustancia, derivado químico o biológico, energía, radiación, vibración, ruido, luminosidad artificial o una combinación de ellos, de causar un efecto adverso sobre un receptor”*<sup>15</sup>. Conforme a lo anterior, para determinar si existe un riesgo, a continuación, se evaluará si en el presente procedimiento los antecedentes permiten concluir que existió un peligro, y luego si existió una ruta de exposición a dicho peligro.

58. En relación al primer requisito relativo a la existencia de un peligro, entendido como capacidad intrínseca de una sustancia, agente, objeto o situación de causar un efecto adverso sobre un receptor, el conocimiento científicamente afianzado ha señalado que los efectos adversos del ruido sobre la salud de las personas, reconocidos por la Organización Mundial de la Salud<sup>16</sup> y otros organismos como la Agencia de Protección Ambiental de EEUU, y el Programa Internacional de Seguridad Química (IPCA), son: efectos cardiovasculares, respuestas hormonales (hormonas de estrés) y sus posibles consecuencias sobre el metabolismo humano y sistema inmune, rendimiento en el trabajo y la escuela, molestia, interferencia en el comportamiento social (agresividad, protestas y sensación de desamparo), interferencia con la comunicación oral, efectos sobre fetos y recién nacidos y efectos sobre la salud mental<sup>17</sup>.

59. Asimismo, la exposición al ruido tiene un impacto negativo en la calidad de vida de las personas por cuanto incide en la generación de efectos emocionales negativos, tales como irritabilidad, ansiedad, depresión, problemas de concentración, agitación y cansancio, siendo mayor el efecto cuanto más prolongada sea la exposición al ruido<sup>18</sup>.

60. Conforme a lo indicado en los considerandos anteriores, el ruido es un agente con la capacidad intrínseca de causar un efecto adverso sobre un receptor, por lo que se configura el primer requisito del riesgo, o sea, el peligro del ruido.

61. Por otra parte, es posible afirmar que la infracción generó un riesgo a la salud de la población, puesto que, en el presente caso, se verificaron

<sup>12</sup> En este punto, debe indicarse que el concepto de “peligro” desarrollado por el SEA se diferencia del concepto desarrollado por los tribunales ambientales de “peligro ocasionado” contenido en la letra a) del artículo 40 de la LOSMA.

<sup>13</sup> Servicio de Evaluación Ambiental. 2023. “Guía para la evaluación ambiental del riesgo para la salud de la población”. pág. 22. Disponible en línea: <https://www.sea.gob.cl/sites/default/files/imce/archivos/2023/03/08/Guia.pdf>.

<sup>14</sup> Véase Servicio de Evaluación Ambiental. 2023. “Guía para la evaluación ambiental del riesgo para la salud de la población”. Al respecto, una ruta de exposición completa es la que se configura cuando se presentan todos los elementos enlistados en el numeral 2.1 del anexo I de la guía ya referida, y una ruta de exposición potencial es aquella a la que le falta uno o más de los elementos indicados, pero respecto de la cual existe información disponible que indica que la exposición es probable.

<sup>15</sup> Servicio de Evaluación Ambiental. 2023. “Guía para la evaluación ambiental del riesgo para la salud de la población”. pág. 22. Disponible en línea: <https://www.sea.gob.cl/sites/default/files/imce/archivos/2023/03/08/Guia.pdf>.

<sup>16</sup> World Health Organization Regional Office for Europe. Night Noise Guidelines for Europe (2009). WHO Regional Office for Europe Publications. Disponible online en: <http://www.euro.who.int/en/health-topics/environment-and-health/noise/publications/2009/night-noise-guidelines-for-europe>.

<sup>17</sup> Guía OSMAN Andalucía. Ruido y Salud (2010), página 19.

<sup>18</sup> *Ibíd.*





los elementos para configurar una ruta de exposición completa<sup>19</sup>. Lo anterior, debido a que existe una fuente de ruido identificada, se identifica al menos un receptor cierto<sup>20</sup> y un punto de exposición (receptor identificado en la ficha de medición de ruidos como Receptor N° 1), de la actividad de fiscalización realizada en el domicilio del receptor y un medio de desplazamiento, que en este caso es el aire, y las paredes que transfieren las vibraciones. En otras palabras, se puede afirmar que al constatar la existencia de personas expuestas al peligro ocasionado por el nivel de presión sonora emitida por la fuente, cuyo valor registrado excedió los niveles permitidos por la norma, se configura una ruta de exposición completa y, por tanto, se configura, a su vez, un riesgo.

62. Una vez determinada la existencia de un riesgo, corresponde ponderar su importancia. La importancia alude al rango de magnitud, entidad o extensión de los efectos generados por la infracción, o infracciones, atribuidas al infractor. Esta ponderación permitirá que este elemento sea incorporado en la determinación de la respuesta sancionatoria que realiza la SMA.

63. Al respecto, es preciso considerar que los niveles permitidos de presión sonora establecidos por medio del D.S. N° 38/2011 MMA fueron definidos con el objetivo de proteger la salud de las personas, en base a estudios que se refieren a los límites tolerables respecto del riesgo a la salud que el ruido puede generar. Por tanto, es posible afirmar razonablemente que a mayor nivel de presión sonora por sobre el límite normativo, mayor es la probabilidad de ocurrencia de efectos negativos sobre el receptor, es decir, mayor es el riesgo ocasionado.

64. En este sentido, la emisión de un nivel de presión sonora de 63 dB(A), en horario diurno, que conllevó una superación respecto del límite normativo de 3 dB(A), corresponde a un aumento en un factor multiplicativo de 2 veces en la energía del sonido<sup>21</sup> aproximadamente, respecto a aquella permitida para el nivel de ruido tolerado por la norma. Lo anterior da cuenta de la magnitud de la contaminación acústica generada por la actividad de la titular.

65. Como ya fue señalado, otro elemento que incide en la magnitud del riesgo es el tiempo de exposición al ruido por parte del receptor. Al respecto, según los casos que esta Superintendencia ha tramitado en sus años de funcionamiento, le permiten inferir que los equipos emisores de ruido tienen un funcionamiento periódico, puntual o continuo<sup>22</sup>. De esta forma, en base a la información entregada por la titular respecto a la frecuencia

<sup>19</sup> La ruta de exposición completa se configura cuando todos los siguientes elementos están presentes: Una fuente contaminante, por ejemplo, una chimenea o derrame de combustible; un mecanismo de salida o liberación del contaminante; medios para que se desplace el contaminante, como las aguas subterráneas, el suelo y el subsuelo, el agua superficial, la atmósfera, los sedimentos y la biota, y mecanismos de transporte; un punto de exposición o un lugar específico en el que la población puede entrar en contacto con el contaminante; una vía de exposición por medio de la que los contaminantes se introducen o entran en contacto con el cuerpo (para contaminantes químicos, las vías de exposición son inhalación [p. ej., gases y partículas en suspensión], ingesta [p. ej., suelo, polvo, agua, alimentos] y contacto dérmico [p. ej., suelo, baño en agua]); y una población receptora que esté expuesta o potencialmente expuesta a los contaminantes.

<sup>20</sup> Servicio de Evaluación Ambiental. 2023. "Guía para la evaluación ambiental del riesgo para la salud de la población". Pag. 21, sobre Alcances del riesgo según lo estipulado en el artículo 11, letra a), de la Ley N° 19.300. Disponible en línea: <https://www.sea.gob.cl/sites/default/files/imce/archivos/2023/03/08/Guia.pdf>.

<sup>21</sup> Canadian Centre for Occupational Health and Safety. Disponible en línea en: [https://www.ccohs.ca/oshanswers/phys\\_agents/noise\\_basic.html](https://www.ccohs.ca/oshanswers/phys_agents/noise_basic.html)

<sup>22</sup> Por **funcionamiento puntual** se entiende aquellas actividades que se efectúan una vez o más, pero que no se realizan con periodicidad, estimándose que estas son menores a 168 horas de funcionamiento al año. Por





de funcionamiento, la información contenida en el acta de fiscalización y denuncias, se ha determinado para este caso una frecuencia de funcionamiento periódica en relación con la exposición al ruido, en base a un criterio de horas proyectadas a un año de funcionamiento de la unidad fiscalizable.

66. En razón de lo expuesto, es posible sostener que la superación de los niveles de presión sonora, sumado a la frecuencia de funcionamiento y por ende la exposición al ruido constatada durante el procedimiento sancionatorio, permite inferir que **efectivamente se ha generado un riesgo a la salud de carácter bajo, y por lo tanto, será considerado en esos términos en la determinación de la sanción específica.**

*B.1.2 El número de personas cuya salud pudo afectarse por la infracción (letra b), del artículo 40 LOSMA)*

67. Mientras en la letra a) se pondera la importancia del peligro concreto –riesgo– ocasionado por la infracción, esta circunstancia introduce un criterio numérico de ponderación, que recae exclusivamente sobre la cantidad de personas que podrían haber sido afectadas en base al riesgo que se haya determinado en función de la ponderación de la letra a). Si bien los antecedentes acompañados en el presente procedimiento han permitido constatar la existencia de peligro para la salud de las personas, esta circunstancia del artículo 40 de la LOSMA no requiere que se produzca un daño o afectación, sino solamente la posibilidad de afectación asociada a un riesgo a la salud sea este significativo o no.

68. El razonamiento expuesto en el párrafo precedente ha sido corroborado por la Excelentísima Corte Suprema, en sentencia de fecha 04 de junio de 2015, dictada en autos caratulados “Sociedad Eléctrica Santiago S.A contra Superintendencia del Medio Ambiente”, Rol N° 25931-2014, disponiendo: *“a juicio de estos sentenciadores, no requiere probar que se haya afectado la salud de las personas, sino que debe establecerse la posibilidad de la afectación, cuestión que la SMA realizó en monitoreos nocturnos en que quedó establecido la superación de los niveles establecidos en el Decreto Supremo N° 146 del año 1997”*.

69. Con el objeto de determinar el número de eventuales afectados por los ruidos emitidos desde la fuente emisora, se procedió a evaluar el número de habitantes que se ven potencialmente afectados debido a las emisiones de dicha fuente. Para lo anterior se procedió, en primera instancia, a establecer un Área de Influencia (en adelante, “AI”) de la fuente de ruido, considerando que ésta se encuentra en una Zona II.

70. Para determinar el AI, se consideró el hecho que la propagación de la energía sonora se manifiesta en forma esférica, así como su correspondiente atenuación con la distancia, la que indica que al doblarse la distancia se disminuye 6 dB(A) la presión sonora. Para lo anterior, se utilizó la expresión que determina que la amplitud del

---

**funcionamiento periódico**, se entenderá aquellas actividades que se realizan en intervalos regulares de tiempo o con cierta frecuencia, descartando una frecuencia de funcionamiento puntual o continua, las horas de funcionamiento anual varían entre 168 y 7280 horas. Finalmente, por **funcionamiento continuo**, se refiere a aquellos equipos, maquinarias, entre otros, que funcionan todo el tiempo y su frecuencia de funcionamiento anual se encuentra dentro de un rango mayor a 7280 horas.

Superintendencia del Medio Ambiente, Gobierno de Chile





nivel de presión del sonido emitido desde una fuente puntual es, en cada punto, inversamente proporcional a la distancia de la fuente.

71. Del mismo, modo considerando que también existen fenómenos físicos que afectarían la propagación del sonido, atenuándola como por ejemplo, la divergencia geométrica, la reflexión y la difracción en obstáculos sólidos, y la refracción y la formación de sombras por los gradientes de viento y temperatura; debido principalmente a que las condiciones del medio de propagación del sonido no son ni homogéneas ni estables; y dado el conocimiento empírico adquirido por esta SMA en sus años de funcionamiento, a través de cientos de casos analizados de infracciones al D.S. N° 38/2011 MMA, le han permitido actualizar su estimación del AI, incorporando un factor de atenuación ( $Fa_{(\Delta L)}$ ) del radio del AI orientado a aumentar la representatividad del número de personas afectadas en función de las denuncias presentadas ante esta Superintendencia. En base a lo anterior, la fórmula actualizada a utilizar, para la determinación del número de personas, corresponde a:

$$L_p = L_x - 20 \log_{10} \frac{r}{r_x} - Fa_{(\Delta L)} \text{ db}^{23}$$

Donde,

$L_x$  : Nivel de presión sonora medido.

$r_x$  : Distancia entre fuente emisora y receptor donde se constata excedencia.

$L_p$  : Nivel de presión sonora en cumplimiento de la normativa.

$r$  : Distancia entre fuente emisora y punto en que se daría cumplimiento a la normativa (radio del AI).

$Fa$  : Factor de atenuación.

$\Delta L$  : Diferencia entre Nivel de Presión Sonora medido y Nivel de Presión Sonora en cumplimiento normativo.

72. En base a lo anterior, considerando el máximo registro obtenido desde el receptor sensible el día 18 de diciembre de 2021, que corresponde a 63 dB(A), generando una excedencia de 3 dB(A), y la distancia lineal que existe entre la fuente de ruido y el receptor en donde se constató excedencia de la normativa, se obtuvo un radio del AI aproximado de 130,6 metros desde la fuente emisora.

73. En segundo término, se procedió entonces a interceptar dicha AI con la información de la cobertura georreferenciada de las manzanas censales<sup>24</sup> del Censo 2017<sup>25</sup>, para la comuna de Macul, en la Región Metropolitana, con lo cual se obtuvo el número total de personas existentes en cada una de las intersecciones entre las manzanas censales y el AI, bajo el supuesto que la distribución de la población determinada para cada manzana censal es homogénea, tal como se presenta en la siguiente imagen:

<sup>23</sup> Fórmula de elaboración propia, basada en la "Atenuación del ruido con la distancia". Harris, Cyril, Manual para el control de ruido Instituto de estudios de administración local, Madrid, 1977. Página 74.

<sup>24</sup> Manzana censal: unidad geográfica básica con fines estadísticos que conforman zonas censales en áreas urbanas. Contiene un grupo de viviendas contiguas o separadas, edificios, establecimientos y/o predios, delimitados por rasgos geográficos, culturales y naturales.

<sup>25</sup> <http://www.censo2017.cl/servicio-de-mapas/>  
Superintendencia del Medio Ambiente, Gobierno de Chile





Imagen 1. Intersección manzanas censales y AI

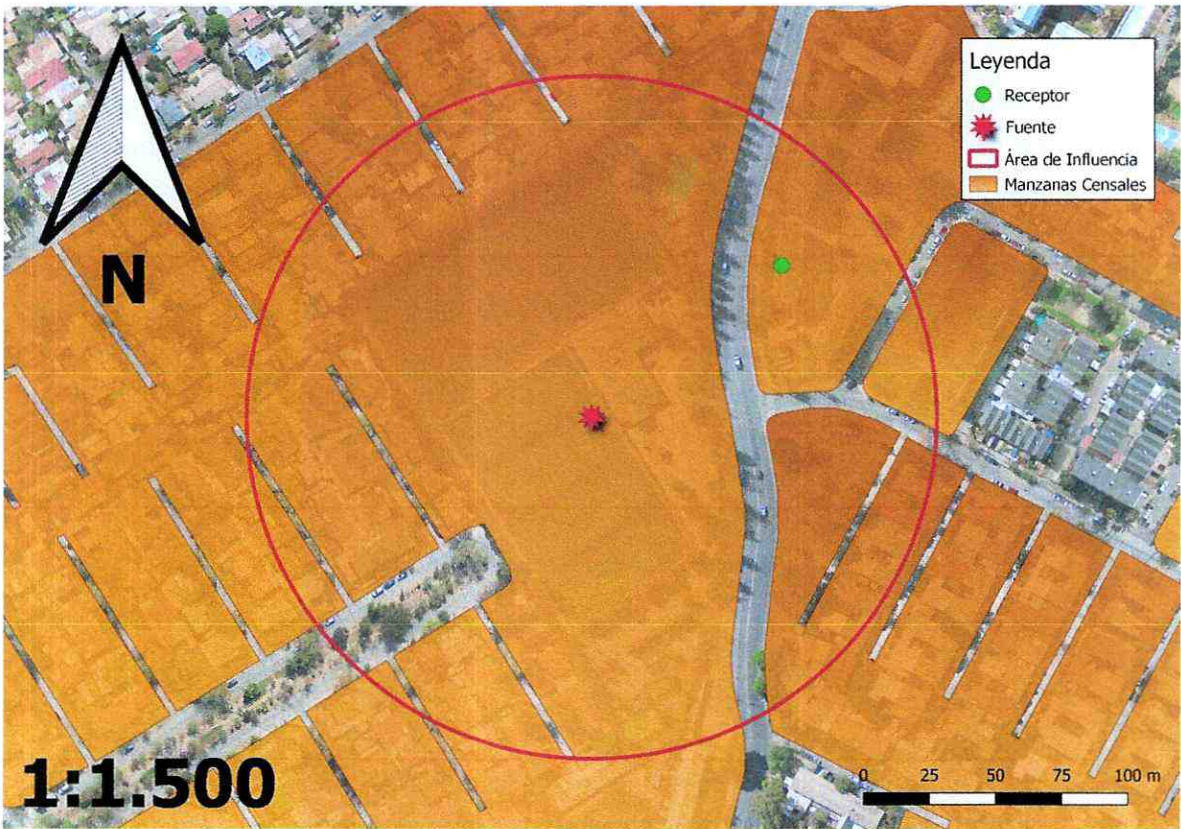

Fuente: Elaboración propia en base a software QGIS 3.28.11 e información georreferenciada del Censo 2017.

74. A continuación, se presenta la información correspondiente a cada manzana censal del AI definida, indicando: ID correspondiente por manzana censal, ID definido para el presente procedimiento sancionatorio (ID PS), sus respectivas áreas totales y número de personas en cada manzana. Asimismo, se indica la cantidad estimada de personas que pudieron ser afectadas, determinada a partir de proporción del AI sobre el área total, bajo el supuesto que la distribución de la población determinada para cada manzana censal es homogénea.

Tabla 10. Distribución de la población correspondiente a manzanas censales

IDPS	ID Manzana Censo	N° de Personas	Área aprox.(m²)	A. Afectada aprox. (m²)	% de Afectación aprox.	Afectados aprox.
M1	13118021007009	1433	30371,001	3940,098	12,973	186
M2	13118021007010	219	3003,51	802,11	26,706	58
M3	13118021007013	649	34195,607	4611,54	13,486	88
M4	13118021007016	890	98626,061	37362,192	37,883	337

Fuente: Elaboración propia a partir de información de Censo 2017.

75. En consecuencia, de acuerdo con lo presentado en la tabla anterior, el número de personas que se estimó como potencialmente afectadas por la fuente emisora, que habitan en el buffer identificado como AI, es de **669 personas**.

76. Por lo tanto, la presente circunstancia será considerada en la determinación de la sanción específica aplicable a la infracción.





*B.1.3 La importancia de la vulneración al sistema jurídico de protección ambiental (letra i), del artículo 40 LOSMA)*

77. La importancia de la vulneración al sistema jurídico de protección ambiental es una circunstancia que permite valorar la relevancia que un determinado incumplimiento ha significado para el sistema regulatorio ambiental, más allá de los efectos propios que la infracción ha podido generar. La valoración de esta circunstancia permite que la sanción cumpla adecuadamente su fin preventivo, y que se adecúe al principio de proporcionalidad entre la infracción y la sanción.

78. Cada infracción cometida afecta la efectividad del sistema jurídico de protección ambiental, pero esta consecuencia negativa no tendrá siempre la misma seriedad, sino que dependerá de la norma específica que se ha incumplido, así como la manera en que ha sido incumplida. Al ponderar la importancia de la vulneración al sistema jurídico de protección ambiental se debe considerar aspectos como: el tipo de norma infringida, su rol dentro del esquema regulatorio ambiental, su objetivo ambiental y las características propias del incumplimiento que se ha cometido a la norma.

79. Dado que se trata de una circunstancia que se refiere a la importancia de la norma infringida y las características de su incumplimiento, concurre necesariamente en todos los casos en los cuales la infracción es configurada. Esto se diferencia de las circunstancias que se relacionan con los efectos de la infracción, las que pueden concurrir o no dependiendo de las características del caso.

80. En el presente caso la infracción cometida implica la vulneración de la norma de emisión de ruidos, establecida mediante el D.S. N° 38/2011 MMA, la cual, de acuerdo con su artículo primero, tiene por objetivo *“proteger la salud de la comunidad mediante el establecimiento de niveles máximos de emisión de ruido generados por las fuentes emisoras de ruido que esta norma regula”*. Los niveles máximos de emisión de ruidos se establecen en términos del nivel de presión sonora corregido, medidos en el receptor sensible. Estos límites son diferenciados de acuerdo con la localización del receptor, según la clasificación por zonas establecida en la norma, así como por el horario en que la emisión se constata, distinguiendo horario diurno y nocturno.

81. La relevancia de este instrumento para el sistema regulatorio ambiental chileno radica en que la emisión de niveles de presión sonora por sobre los límites establecidos en la norma vulnera el objetivo de protección a la salud de la población, de los riesgos propios de la contaminación acústica, encontrándose en todos los casos un receptor expuesto al ruido generado, ocasionándose un riesgo a la salud y potencialmente un detrimento en la calidad de vida de las personas expuestas. Cabe agregar, asimismo, que esta corresponde a la única norma que regula de forma general y a nivel nacional los niveles de ruido a los cuales se expone la comunidad, aplicándose a un gran número de actividades productivas, comerciales, de esparcimiento y de servicios, faenas constructivas y elementos de infraestructura, que generan emisiones de ruido.

82. En el mismo sentido, solo fue posible constatar por medio del instrumental y metodologías establecidas en la norma de emisión, **una ocasión** de incumplimiento de la normativa –imputado en la formulación de cargos–, cuya importancia se ve determinada por la magnitud de excedencia de **tres decibeles** por sobre el límite establecido en la





norma en horario diurno en Zona II, constatado con fecha 18 de diciembre de 2021. No obstante lo anterior, dado que la vulneración a la norma de ruidos se encuentra necesariamente asociada a la generación de un riesgo a la salud de las personas, la magnitud de la excedencia en términos de su consideración en el valor de seriedad de la infracción, ha sido ponderada en el marco de la letra a) del artículo 40 de la LOSMA.

## VII. TIPO DE SANCIÓN A APLICAR

83. Según se indicó precedentemente, la infracción que da origen al presente procedimiento sancionatorio ha sido clasificada como leve. En consecuencia, según lo dispuesto en la letra c) del artículo 39 de la LOSMA, podrán ser objeto de amonestación por escrito o multa de hasta mil unidades tributarias anuales.

84. En cuanto a la sanción de amonestación por escrito, las Bases Metodológicas establecen que dicha sanción puede ser aplicada a infracciones clasificadas como leves, siendo su función disuadir al infractor para que modifique su conducta, sin ocasionar un impacto económico para el mismo.

85. En específico, en dichas bases se individualizan como antecedentes para considerar su procedencia que (i) la infracción no haya ocasionado riesgo ni afectación al medio ambiente ni a la salud de las personas; (ii) no se haya obtenido un beneficio económico con la infracción o este no ha sido de una magnitud significativa; (iii) el infractor no cuente con un conducta anterior negativa; (iv) la capacidad económica del infractor sea limitada; y (v) se haya actuado sin intencionalidad y con desconocimiento del instrumento de carácter ambiental respectivo.

86. En el presente caso: (i) la infracción ha generado un riesgo bajo; (ii) la titular no habría obtenido un beneficio económico de magnitud significativa, ya que este solo alcanza 1.8 UTA; (iii) la titular presenta una irreprochable conducta anterior, al no constar a esta Superintendencia procedimientos previos en su contra respecto de la UF; (iv) la titular no habría actuado con intencionalidad al no tratarse de un sujeto calificado ni con conocimiento respecto del cumplimiento de la normativa; y (v) la capacidad económica del infractor es limitada, ya que el tamaño económico de la empresa corresponde a Pequeña 2.

87. En dicho sentido, conforme al criterio de proporcionalidad que debe seguir esta Superintendencia respecto de la determinación de la sanción a imponer, se estima que, para el presente caso, el fin disuasivo de la sanción es susceptible de cumplirse con la aplicación de una amonestación por escrito.

88. En virtud de lo anteriormente expuesto, estese a lo que resolverá esta Superintendenta.

## RESUELVO:

**PRIMERO:** Rectifíquese la Resolución Exenta N° 1/Rol D-255-2024, reemplazándose la referencia a “nocturno” por “diurno” en la columna “Hecho constitutivo de infracción” de la tabla incorporada en el Resuelvo I. del referido acto.

**SEGUNDO:** Atendido lo expuesto en la presente resolución, respecto al hecho infraccional consistente en: “La obtención, con fecha 18 de diciembre





de 2021, de un Nivel de Presión Sonora Corregido (NPC) de **63 dB(A)**, medición efectuada en horario diurno, en condición interna con ventana abierta y en un receptor sensible ubicado en Zona II", que generó el incumplimiento del D.S. N° 38/2011 MMA; **aplíquese a Centro de Desarrollo Deportivo Las Torres S.A, Rol Único Tributario N° 99.529.120-7, la sanción consistente en una amonestación por escrito.**

**TERCERO: Recursos que proceden contra esta resolución y beneficio del inciso final del artículo 56 de la LOSMA.** De conformidad a lo establecido en el título III, párrafo 4° de los Recursos de la LOSMA, en contra la presente resolución procede el recurso de reposición, en el plazo de cinco días hábiles contado desde el día siguiente a la notificación de la resolución, según lo dispone el artículo 55 de la misma Ley. La interposición de este recurso suspenderá el plazo para reclamar de ilegalidad, siempre que se trate de materias por las cuales procede dicho recurso.

Asimismo, ante la presente resolución procede el reclamo de ilegalidad ante el Tribunal Ambiental, dentro del plazo de quince días hábiles, contado desde la notificación de la resolución, según lo establecido en el artículo 56.

**CUARTO: Consignación de la sanción en el Registro Público de Sanciones de la Superintendencia del Medio Ambiente.** En virtud de lo establecido en el artículo 58 de la LOSMA y en el Decreto Supremo N° 31 del Ministerio del Medio Ambiente, del 20 de agosto de 2012, publicado en el Diario Oficial el día lunes 11 de febrero de 2013, que establece el Reglamento del Sistema Nacional de Información de Fiscalización Ambiental, y de los Registros Públicos de Resoluciones de Calificación Ambiental y de Sanciones; se instruye que una vez que la presente resolución sancionatoria quede a firme, se proceda a formular la anotación respectiva en el Registro Público de Sanciones de la Superintendencia del Medio Ambiente, en los términos establecidos en los artículos 17 y siguientes del Reglamento.

**ANÓTESE, NOTIFÍQUESE, CÚMPLASE Y ARCHÍVESE**



**MARIE CLAUDE PLUMER BODIN**  
**SUPERINTENDENTA DEL MEDIO AMBIENTE**



BRS/RCF/ISR

**Notificación por carta certificada:**

- Centro de Desarrollo Deportivo Las Torres S.A

**Notificación por correo electrónico:**

- Denunciante ID. 1646-XIII-2021
- Denunciante ID. 1668-XIII-2024

**C.C.:**

- Gabinete, Superintendencia del Medio Ambiente.
  - Oficina de Partes, Superintendencia del Medio Ambiente.
  - Fiscalía, Superintendencia del Medio Ambiente
  - División de Sanción y Cumplimiento, Superintendencia del Medio Ambiente.
  - División de Fiscalización, Superintendencia del Medio Ambiente.
  - Departamento de Seguimiento e Información Ambiental, Superintendencia del Medio Ambiente.
- Superintendencia del Medio Ambiente, Gobierno de Chile





- Sección Control Sancionatorio, Superintendencia del Medio Ambiente.
- Oficial Regional Metropolitana, Superintendencia del Medio Ambiente.

Rol D-255-2024

