

**RESUELVE PROCEDIMIENTO ADMINISTRATIVO
SANCIONATORIO ROL D-028-2025, SEGUIDO EN
CONTRA DE RESTARUANTE SUBERCASEUX SPA,
TITULAR DE “HACIENDA EL LLANO”**

RESOLUCIÓN EXENTA N° 1811

Santiago, 1 de septiembre de 2025

VISTOS:

Lo dispuesto en el artículo segundo de la Ley N° 20.417, que establece la Ley Orgánica de la Superintendencia del Medio Ambiente (en adelante, “LOSMA”); en la Ley N° 19.300, sobre Bases Generales del Medio Ambiente; en el Decreto Supremo N° 38 de 11 de noviembre de 2011, del Ministerio del Medio Ambiente, que Establece Norma de Emisión de Ruidos Generados por Fuentes que indica (en adelante, “D.S. N° 38/2011 MMA”); en la Ley N° 19.880, que Establece Bases de los Procedimientos Administrativos que Rigen los Actos de los Órganos de la Administración del Estado; en el Decreto con Fuerza de Ley N° 3, de 13 de mayo de 2010, del Ministerio Secretaría General de la Presidencia, que Fija la Planta de la Superintendencia del Medio Ambiente; en el Decreto Supremo N° 70, de 28 de diciembre de 2022, del Ministerio del Medio Ambiente, que nombra a la Superintendente del Medio Ambiente; Resolución Exenta N° 1338, de 7 de julio de 2025, de la Superintendencia del Medio Ambiente, que Fija su Organización Interna y deja sin efecto resoluciones que indica; en la Resolución Exenta RA N° 119123/73/2024, de 7 de marzo de 2024, de la Superintendencia del Medio Ambiente, que Nombra Fiscal de la Superintendencia del Medio Ambiente; en la Resolución Exenta N° 491, de 31 de mayo de 2016, de la Superintendencia del Medio Ambiente, que dicta instrucción de carácter general sobre criterios para la homologación de zonas del D.S. N° 38/2011 MMA; en la Resolución Exenta N° 867, de 16 de septiembre de 2016, de la Superintendencia del Medio Ambiente, que Aprueba Protocolo Técnico para la Fiscalización del D.S. N° 38/2011 MMA; en la Resolución Exenta N° 693, de 21 de agosto de 2015, de la Superintendencia del Medio Ambiente, que Aprueba Contenido y Formatos de las Fichas para Informe Técnico del Procedimiento General de Determinación del Nivel de Presión Sonora Corregido; en la Resolución Exenta N° 85, de 22 enero de 2018, de la Superintendencia del Medio Ambiente, que Aprueba Bases Metodológicas para la Determinación de Sanciones Ambientales - Actualización; en el expediente del procedimiento administrativo sancionatorio Rol D-028-2025; y en la Resolución N° 36, de 19 de diciembre de 2024, de la Contraloría General de la República, y sus modificaciones posteriores, que Fija Normas sobre Exención del Trámite de Toma de Razón.

CONSIDERANDO:

**I. IDENTIFICACIÓN DEL SUJETO INFRACTOR Y DE
LA UNIDAD FISCALIZABLE**

1. El presente procedimiento administrativo sancionatorio, Rol D-028-2025, fue iniciado en contra de Restaurante Subercaseaux SpA (en adelante, “la titular” o “la empresa”), RUT N° 77.348.168-7, titular de Hacienda el Llano (en adelante, “el establecimiento”, “el recinto” o “la unidad fiscalizable”), ubicado en calle Llano Subercaseaux N° 3151, comuna de San Miguel, Región Metropolitana.



II. ANTECEDENTES PREVIOS A LA INSTRUCCIÓN DEL PROCEDIMIENTO

2. Esta Superintendencia del Medio Ambiente (en adelante, “SMA”) recepcionó las denuncias singularizadas en la Tabla 1, donde se indicó que se estarían generando ruidos molestos producto de las actividades desarrolladas en el establecimiento. Específicamente, se denuncian emisiones de ruido provenientes de música en vivo con amplificación, música envasada, actividades de karaoke y cantos del público.

Tabla 1. Denuncias recepcionadas

N°	ID denuncia	Fecha de recepción
1	231-XIII-2023	14 de febrero de 2023
2	540-XIII-2024	4 de abril de 2024
3	827-XIII-2024	20 de junio de 2024

3. Junto a la denuncia 827-XIII-2023 fueron acompañados tres videos en formato .mp4, los cuales dan cuenta del funcionamiento del establecimiento en diferentes ocasiones.

4. Con fecha 26 de junio de 2024, la División de Fiscalización derivó a la División de Sanción y Cumplimiento (en adelante, “DSC”), ambos de la SMA, el Informe de Fiscalización DFZ-2024-1927-XIII-NE, el cual contiene el acta de inspección ambiental de fecha 12 de octubre de 2023 y sus respectivos anexos. Así, según consta en el Informe, con fecha 6 de octubre de 2023, un fiscalizador de la SEREMI de Salud de la Región Metropolitana se constituyó en el domicilio de uno de los denunciantes, a fin de efectuar la respectiva actividad de fiscalización ambiental, que consta en el señalado expediente de fiscalización.

5. Según indica la ficha de evaluación de niveles de ruido, se consignó un incumplimiento a la norma de referencia contenida en el D.S. N° 38/2011 MMA. En efecto, la medición realizada desde el Receptor N° 1, con fecha 6 de octubre de 2023, en las condiciones que indica, durante horario nocturno (21:00 a 07:00 horas), registra una excedencia de 12 dB(A). El resultado de dicha medición de ruido se resume en la siguiente tabla:

Tabla 2. Evaluación de medición de ruido

Fecha de la medición	Receptor	Horario de medición	Condición	NPC dB(A)	Ruido de fondo dB(A)	Zona D.S. N° 38/11	Límite [dB(A)]	Excedencia [dB(A)]	Estado
6 de octubre de 2023	Receptor N° 1	Nocturno	Externa	62	60	Zona III	50	12	Supera

6. En razón de lo anterior, con fecha 6 de febrero de 2025, la jefatura de DSC nombró como Fiscal Instructor titular a Diego Bascuñán Torres y como Fiscal Instructor suplente, a Álvaro Dorta Philips, a fin de investigar los hechos constatados en el informe de fiscalización singularizado y, asimismo, formular cargos o adoptar todas las medidas que considere necesarias para resguardar el medio ambiente, si a su juicio, existiere mérito suficiente para ello.



III. INSTRUCCIÓN DEL PROCEDIMIENTO SANCIONATORIO

A. Cargos formulados

7. Con fecha 10 de febrero de 2025, mediante Res. Ex. N° 1/Rol D-028-2025, esta Superintendencia formuló cargos que indica, en contra de Restaurante Subercaseux SpA., siendo notificado mediante carta certificada, dirigida a la titular, recepcionada en la oficina de correos de la comuna de San Miguel con fecha 13 de febrero de 2025, conforme al número de seguimiento correspondiente. Asimismo, en dicho acto, se entregó copia de la “Guía para la presentación de un Programa de Cumplimiento por infracciones a la Norma de Emisión de Ruidos”. Dicho cargo consistió, en el siguiente:

Tabla 3. Formulación de cargos

N°	Hecho que se estima constitutivo de infracción	Norma que se considera infringida	Clasificación				
1	La obtención, con fecha 06 de octubre de 2023, de un Nivel de Presión Sonora Corregido (NPC) de 62dB(A). Medición efectuada en horario nocturno, en condición externa, en un receptor sensible ubicado en Zona III.	D.S. N° 38/2011 MMA, Título IV, artículo 7: <i>“Los niveles de presión sonora corregidos que se obtengan de la emisión de una fuente emisora de ruido, medidos en el lugar donde se encuentre el receptor, no podrán exceder los valores de la Tabla N° 1”:</i> <i>Extracto Tabla N° 1. Art. 7° D.S. N° 38/2011:</i> <table><tr><th>Zona</th><th>De 21 a 7 horas [dB(A)]</th></tr><tr><td>III</td><td>50</td></tr></table>	Zona	De 21 a 7 horas [dB(A)]	III	50	Leve, conforme al numeral 3 del artículo 36 LOSMA.
Zona	De 21 a 7 horas [dB(A)]						
III	50						

B. Tramitación del procedimiento administrativo

8. Cabe hacer presente que la Res. Ex. N° 1/Rol D-028-2025, requirió de información a la empresa, con el objeto de contar con mayores antecedentes en relación al titular de la unidad fiscalizable y al hecho constitutivo de infracción. Al efecto, con fecha 11 de marzo de 2025, la titular dio respuesta al requerimiento de información señalado.

9. Con fecha 5 de marzo de 2025 se sostuvo una reunión de asistencia al cumplimiento de manera telemática con la empresa.

10. La titular no presentó un programa de cumplimiento (en adelante, “PdC”) dentro del plazo otorgado para el efecto. No obstante, con fecha 11 de marzo de 2025, presentó un escrito de descargos dentro del plazo otorgado para tal efecto.

11. Con fecha 14 de abril de 2025, una parte interesada del procedimiento remitió una carta señalando que, a pesar de haberse formulado cargos en contra de la empresa, se seguirían realizando actividades que incumplen la norma de emisión de ruidos. Agrega que las actividades se realizarían en una carpa instalada en el patio trasero de la propiedad, la cual colinda con su edificio. Adicionalmente, en dicha presentación, se acompañan seis



videos que dan cuenta del funcionamiento de la unidad fiscalizable e imágenes de redes sociales de la titular, sobre la promoción de los eventos que realiza.

12. Con fecha 30 de abril de 2025, una parte interesada del procedimiento, envió una carta solicitando que esta Superintendencia proceda con una orden que impida el funcionamiento del establecimiento. Adicionalmente, se acompañan fotografías de eventos programados en la unidad fiscalizable.

13. Con fecha 27 de junio de 2025, una interesada remitió por correo electrónico cuatro videos que también dan cuenta del funcionamiento de la unidad fiscalizable. Asimismo, se reiteró la solicitud de que se impida el funcionamiento del establecimiento.

14. Con fecha 24 de julio de 2025, por motivos de organización interna, mediante Memorándum DSC N° 564, se reasignó como Fiscal Instructor Titular del presente procedimiento a Roberto Ramírez Barril, manteniendo a Álvaro Philips Dorta como Fiscal Instructor Suplente.

15. Luego, con fecha 14 de agosto de 2025, mediante Res. Ex. N° 2/Rol D-028-2025, se tuvieron presentes los descargos presentados por la titular, así como los antecedentes acompañados por la parte interesada del procedimiento.

16. Finalmente, aquellos antecedentes del presente procedimiento administrativo sancionatorio que no se encuentren singularizados en el presente acto, forman parte del expediente Rol D-028-2025 y pueden ser consultados en la plataforma digital del Sistema Nacional de Información de Fiscalización Ambiental ("SNIFA")¹.

C. Dictamen

17. Con fecha 18 de agosto de 2025, mediante el Memorándum D.S.C. – Dictamen N° 126/2025, el Fiscal Instructor remitió a esta Superintendente el dictamen del presente procedimiento sancionatorio con propuesta de sanción, conforme a lo establecido en el artículo 53 de la LOSMA.

IV. SOBRE LA CONFIGURACIÓN DE LA INFRACCIÓN

A. Naturaleza de la infracción

18. En primer término, cabe indicar la unidad fiscalizable corresponde a una fuente emisora de ruidos, al tratarse de una actividad de esparcimiento, de acuerdo a lo establecido en el artículo 6°, números 3 y 13 del D.S. N° 38/2011 MMA. Por lo tanto, se encuentra obligada a dar cumplimiento a los límites máximos permisibles contenidos en esta norma de emisión.

19. Luego, el hecho infraccional que dio lugar al procedimiento sancionatorio, se funda en un hecho objetivo, esto es, el incumplimiento del D.S. N°

¹ Disponible en la dirección: <https://snifa.sma.gob.cl/Sancionatorio/Ficha/4014>



38/2011 MMA, conforme fue constado en la actividad de fiscalización efectuada con fecha 6 de octubre de 2023, y cuyos resultados se consignan en la respectiva acta de inspección ambiental.

20. Cabe precisar, que dicho hecho infraccional se identifica con el tipo establecido en la letra h), del artículo 35 de la LOSMA, esto es, el incumplimiento de una norma de emisión, en este caso el D.S. N° 38/2011 MMA.

B. Medios probatorios

21. A modo de dar cumplimiento con lo dispuesto en el inciso segundo del artículo 53 de la LOSMA, en el presente procedimiento sancionatorio, se ha contado con los medios de prueba que a continuación se mencionan, los que serán ponderados en la configuración, clasificación y circunstancias del artículo 40 de la LOSMA, siguiendo el sistema de valoración de la prueba de la sana crítica, según lo dispone el artículo 51 de la LOSMA.

Tabla 4. Medios de prueba disponibles en el procedimiento sancionatorio

Medio de prueba	Origen
a. Acta de inspección ambiental de fecha 12 de octubre de 2023.	SEREMI de Salud Región Metropolitana.
b. Reporte técnico emitido con fecha 06 de octubre de 2023.	
c. Expediente de denuncia 231-XIII-2023.	SMA.
d. Expediente de denuncia 540-XIII-2024.	
e. Expediente de denuncia 827-XIII-2024.	
f. Informe de fiscalización ambiental DFZ-2022-890-VII-NE.	
g. Video: WhatsApp Video 2024-06-20 at 5.24.15 PM.mp4.	ID 827-XIII-2024, junto a denuncia de fecha 20 de junio de 2024.
h. Video: WhatsApp Video 2024-06-20 at 5.24.12 PM.mp4.	
i. Video: WhatsApp Video 2024-06-20 at 5.24.17 PM.mp4.	
j. Set de cinco fotografías fechadas y georreferenciadas.	Titular, junto a descargos, de fecha 11 de marzo de 2025.
k. Copia de estatuto actualizado de Restaurante Subercaseaux SpA., con certificación, emitida por Ministerio de Economía, Fomento y Turismo con fecha 11 de marzo de 2025.	
l. Balance general de Restaurante Subercaseaux SpA.	
m. Plano simple de la ubicación de equipos en unidad fiscalizable y respuestas a requerimientos de información.	Titular, con fecha 11 de marzo de 2025, en presentación “Anexo Descargos”.
n. Fotografía de perfil de Hacienda El Llano en Instagram.	ID 827-XIII-2024, con fecha 14 de abril de 2025.
o. Video: de fecha 22 marzo 2025 9 52 pm.mp4.	
p. Video: de fecha 22 marzo 2025 9 58 pm.mp4.	
q. Video: de fecha 28 marzo 2025 9 30 pm.mp4.	
r. Video: 4 abril 2025 9pm.mp4.	
s. Video: 12 abril 2025 9 30 pm.mp4.	
t. Video: 12 abril 2025 9 31 pm.mp4.	
u. Fotografías de eventos programados en Hacienda El Llano.	ID 827-XIII-2024, con fecha 30 de abril de 2024.
v. Video: video 1.mp4.	ID 827-XIII-2024, con fecha 27 de junio de 2025.
w. Video: video 2.mp4.	
x. Video: video 3.mp4.	



Medio de prueba	Origen
y. Video: video 4.mp4.	

22. Resulta relevante señalar que, respecto a los hechos constatados por fiscalizadores de la SEREMI de Salud de la Región Metropolitana, de conformidad a lo establecido en el artículo 156 del Código Sanitario, al tratarse de ministros de fe gozan de una presunción de veracidad que sólo puede ser desvirtuada por prueba en contrario.

23. En seguida, se releva que todos los antecedentes mencionados, los cuales tienen por objetivo constatar el incumplimiento de la norma de emisión de ruidos, han sido analizados y validados por la División de Fiscalización de esta Superintendencia, a la luz de la metodología contenida en el D.S. N° 38/2011 MMA.

C. Descargos

24. En los descargos presentados por la titular con fecha 10 de marzo de 2025, desarrolla determinadas observaciones respecto de las fiscalizaciones realizadas y el hecho infraccional según se expone a continuación: (i) La Hacienda El Llano funcionaría desde hace tres años con espectáculos en vivo los viernes y sábados entre las 20 y 22 horas; (ii) Se realizaron tres mediciones distintas y solo en una ocasión se excedieron los límites establecidos por la norma; (iii) La medición que registró la infracción tuvo lugar en una jornada específica, en la que se habría celebrado el aniversario de una empresa, y que habría terminado a las 22 horas; (iv) En el año 2024 no hubo fiscalizaciones por ruidos; y (v) Su objetivo sería cumplir con la normativa por lo que los espectáculos realizados al interior del establecimiento terminarían a las 22 horas.

D. Del análisis de los descargos por parte de esta Superintendencia

25. Los descargos se refieren a cuestiones que se enmarcan en el análisis del artículo 40 de la LOSMA, y además, al mérito de la fiscalización del hecho infraccional y a la frecuencia de funcionamiento de la unidad fiscalizable.

26. En este sentido, es menester señalar que las alegaciones relativas a la frecuencia de los espectáculos y su horario no están destinadas a controvertir el hecho infraccional constatado, sino que hace presente cuestiones que, deben ser consideradas en las circunstancias que establece el artículo 40 de la LOSMA, tales como la entidad de la infracción en relación con la frecuencia de funcionamiento de la fuente emisora de ruidos. Al respecto, es necesario expresar que todas las circunstancias señaladas serán analizadas conforme a las Bases Metodológicas para la determinación de sanciones ambientales, sin que tengan mérito para controvertir el cargo imputado.

27. Por otro lado, en relación al descargo relativo a que se realizaron tres mediciones y que en una sola ocasión se superó el límite establecido por el D.S. N° 38/2011 MMA, importa destacar que dicha alegación confirma que, con fecha 6 de octubre de 2023, una medición superó los límites establecidos en la norma de ruidos y que por lo tanto, se verificó una infracción a los límites establecidos en el artículo 7 del D.S. N° 38/2011, lo cual, lo cual es suficiente para efectos de justificar la formulación de cargos y el presente procedimiento sancionatorio.



28. Finalmente, en relación con la alegación referida a las circunstancias en que se verificó la infracción y la no realización de fiscalizaciones en 2024, es necesario señalar, en el mismo sentido a lo ya expuesto, que ninguna de estas alegaciones desvirtúa la existencia del hecho infraccional que consta en el acta de inspección ambiental ni en el IFA DFZ 2024-1927-XIII-NE, que constituye el objeto del presente procedimiento administrativo. En definitiva, ninguna de estas alegaciones controvierte el hecho infraccional. Igualmente, se hace presente que los antecedentes acompañados por la empresa en los descargos serán analizados en este acto, en el capítulo referido a la ponderación de circunstancias establecida en el artículo 40 de la LOSMA.

E. Conclusión sobre la configuración de la infracción

29. Considerando lo expuesto anteriormente, y teniendo en cuenta los principios de la lógica, las máximas de la experiencia y los conocimientos científicamente afianzados, corresponde señalar que se tiene por probado el hecho que funda la formulación de cargos contenida en la Res. Ex. N° 1/D-028-2025, esto es *“(l)a obtención, con fecha 06 de octubre de 2023, de un Nivel de Presión Sonora Corregido (NPC) de 62dB(A). Medición efectuada en horario nocturno, en condición externa, en un receptor sensible ubicado en Zona III.”*

V. SOBRE LA CLASIFICACIÓN DE LA INFRACCIÓN

30. Habiéndose configurado la infracción es necesario determinar, a continuación, su clasificación ya sea leve, grave o gravísima, conforme lo dispone el artículo 36 de la LOSMA.

31. En este sentido, en relación con el cargo formulado, se propuso en la formulación de cargos clasificar dicha infracción como leve², considerando que, de manera preliminar, se estimó que no era posible encuadrarlo en ninguno de los casos establecidos por los numerales 1° y 2° del citado artículo 36 de la LOSMA.

32. Al respecto, es de opinión de Superintendente mantener dicha clasificación, debido a que, de los antecedentes aportados al presente procedimiento, no es posible colegir de manera fehaciente que se configure alguna de las causales que permitan clasificar la infracción como gravísima o grave, conforme a lo señalado en el acápite de valor de seriedad de este acto.

33. Por último, es pertinente hacer presente que de conformidad con lo dispuesto en la letra c) del artículo 39 de la LOSMA, las infracciones leves podrán ser objeto de amonestación por escrito o multa de una hasta mil unidades tributarias anuales.

VI. PONDERACIÓN DE LAS CIRCUNSTANCIAS DEL ARTÍCULO 40 DE LA LOSMA

34. La Superintendencia del Medio Ambiente ha desarrollado un conjunto de criterios que deben ser considerados al momento de ponderar la

² El artículo 36 N° 3, de la LOSMA, dispone que son infracciones leves los hechos, actos u omisiones que contravengan cualquier precepto o medida obligatoria y que no constituyan infracción gravísima o grave



configuración de estas circunstancias a un caso específico, los cuales han sido expuestos en el documento de las Bases Metodológicas. A continuación, se hará un análisis respecto a la concurrencia de las circunstancias contempladas en el artículo 40 de la LOSMA en el presente caso. En dicho análisis deben entenderse incorporados los lineamientos contenidos en las Bases Metodológicas³.

35. A continuación, se expone la ponderación de las circunstancias del artículo 40 LOSMA que corresponde aplicar en el presente caso:

³ Disponible en línea en: <https://portal.sma.gob.cl/index.php/publicaciones/>.



Tabla 5. Ponderación de circunstancias del artículo 40 LOSMA

Circunstancias artículo 40 LOSMA			Ponderación de circunstancias
Beneficio económico		Beneficio económico obtenido con motivo de la infracción (letra c)	2,2 UTA. Se desarrollará en la Sección VI.A del presente acto.
Componente de afectación	Valor de seriedad	La importancia del daño causado o del peligro ocasionado (letra a)	Riesgo a la salud de carácter medio, se desarrollará en la Sección VI.B.1.1. del presente acto.
		El número de personas cuya salud pudo afectarse por la infracción (letra b)	1.908 personas. Se desarrollará en la Sección VI.B.1.2. del presente acto.
		El detrimento o vulneración a un Área Silvestre Protegida del Estado (ASPE) (letra h)	El establecimiento no se ubica ni afecta un ASPE.
		Importancia de la vulneración al sistema jurídico de protección ambiental (letra i)	La infracción generó una vulneración en una ocasión al D.S. N° 38/2011 MMA. Se desarrollará en la Sección VI.B.1.3. del presente acto.
	Factores de Disminución	Cooperación eficaz (letra i)	Concurre parcialmente. La titular respondió los ordinales 1, 2, 3, 4, 5 y 6 del Resuelto IX de la Res. Ex. N° 1/Rol D-028-2025.
		Irreprochable conducta anterior (letra e)	Concurre , dado que no existen antecedentes para su descarte.
		Medidas correctivas (letra i)	No concurre pues no se demostró aplicación de medidas de mitigación de ruidos adoptadas de manera voluntaria.
		Grado de participación (letra d)	Se descarta pues la atribución de responsabilidad de la infracción es a título de autor.
	Factores de Incremento	La intencionalidad en la comisión de la infracción (letra d)	Concurre , pues la unidad fiscalizable, administrada por el mismo titular, fue objeto de dos denuncias anteriores (1511-XIII-2021 y 55-XIII-2022), las cuales, a pesar de haber sido archivadas producto de un cambio de domicilio de la unidad fiscalizable, permiten acreditar la intencionalidad en la ejecución del hecho infraccional.
		La conducta anterior del infractor (letra e)	No concurre , en cuanto no existen antecedentes que permitan sostener su aplicación.

Circunstancias artículo 40 LOSMA			Ponderación de circunstancias
		Falta de cooperación (letra i)	Concurre , pues no respondió el ordinal 7 del Resuelvo IX de la Res. Ex. N° 1/Rol D-028-2025.
		Incumplimiento de MP (letra i)	No aplica , pues no se han ordenado medidas provisionales en el presente procedimiento.
	Tamaño económico	La capacidad económica del infractor (letra f)	Esta circunstancia considera tamaño económico y capacidad de pago ⁴ . De conformidad a la información auto declarada del SII del año tributario 2024 (correspondiente al año comercial 2023), el titular corresponde a la categoría de tamaño económico pequeña 3 . Por tanto, procede aplicación de un ajuste para la disminución del componente de afectación de la sanción.
Incumplimiento de PdC		El cumplimiento del programa señalado en la letra r) del artículo 3° (letra g)	No aplica , en atención a que en el presente procedimiento no se ha ejecutado insatisfactoriamente un programa de cumplimiento.

⁴ La capacidad de pago tiene relación con la situación financiera específica del infractor en el momento de la aplicación de la sanción pecuniaria normalmente no es conocida por esta Superintendencia de forma previa a la determinación de sanciones. Este aspecto es considerado de forma eventual, excepcional y a solicitud expresa del infractor una vez que tome conocimiento de las sanciones respectivas, debiendo proveer la información correspondiente para acreditar que efectivamente se encuentra en situación de dificultad financiera para hacer frente a estas.



A. El beneficio económico obtenido con motivo de la infracción (letra c), del artículo 40 LOSMA)

36. La configuración y el análisis de los escenarios que se describen a continuación, fueron efectuados considerando la situación existente durante la actividad de medición de ruido efectuada con fecha 6 de octubre de 2023 ya señalada, en donde se registró una excedencia de 12 dB(A) por sobre la norma en horario nocturno en el receptor denunciante ubicado en Calle José Joaquín Vallejos N° 1260, comuna de San Miguel, región Metropolitana, siendo el ruido emitido por Hacienda El Llano.

A.1. Escenario de cumplimiento

37. Este se determina a partir de los costos asociados a las acciones o medidas de mitigación de ruidos que, de haber sido implementadas de forma oportuna, hubiesen posibilitado el cumplimiento de los límites de presión sonora establecidos en el D.S. N° 38/2011 MMA y, por lo tanto, evitado el incumplimiento. Las medidas identificadas como las más idóneas para haber evitado la excedencia de la norma por parte del establecimiento objeto del presente procedimiento y sus respectivos costos son los siguientes:

Tabla 6. Costos de medidas que hubiesen evitado la infracción en un escenario de cumplimiento⁵

Medida	Costo (sin IVA)		Referencia /fundamento
	Unidad	Monto	
Compra, instalación y calibración de limitador acústico LRF05.	\$	1.819.328	PdC presentado en el procedimiento Rol D-85-2016.
Instalación de techumbre sobre terraza, elaborada con base en placas de carbón-yeso (vulcanita) de 16 mm de espesor.	\$	14.077.440 ⁶	PdC presentado en el procedimiento Rol D-13-2019.
Costo total que debió ser incurrido	\$	15.896.768	

38. En relación con las medidas y costos señalados anteriormente, cabe indicar que se estiman como idóneos en base a la información aportada en el presente procedimiento, particularmente, la que se indicaron en las denuncias a la que se acompañó por la misma empresa en los descargos. En particular, se considera que un equipo limitador acústico que esté disponible para ser utilizado en las actividades que requieran equipos de audio permite que se controle y registre el nivel de presión acústica existente en el local donde está instalado, interviniendo en la totalidad de la cadena de sonido y corrigiendo los excesos en el nivel de señal de música. Por otra parte, la instalación techumbre sobre la terraza, para mitigar la propagación del ruido de música y personas proveniente de la terraza del primer piso (según señalan las denuncias), resultan del todo necesarias para reducir la magnitud de las excedencias de ruido constatadas. Bajo un supuesto conservador, se considera que los costos de las medidas de mitigación debieron haber

⁵ En el caso de costos en UF, su expresión en pesos se efectúa en base al valor promedio de la UF del mes en que el costo debió ser incurrido.

⁶ Calculado en base a los datos provistos por el titular (anexo descargos) respecto a la superficie de la terraza; esto es: 13 metros de largo y 20 metros de ancho, dando un área de 260 m², el valor de referencia por m² de la instalación de techumbre como medida acústica obra en PdC de referencia ROL D-013-2019 y su monto corresponde a \$54.144 m².



sido incurridos, al menos, de forma previa a la fecha de fiscalización ambiental en la cual se constató la excedencia de la norma, el día 6 de octubre de 2023.

A.2. Escenario de incumplimiento

39. Este se determina a partir de los costos que han sido incurridos por motivo de la infracción –en este caso, los costos asociados a medidas de mitigación de ruidos u otros costos incurridos por motivo de la excedencia de la norma–, y las respectivas fechas o periodos en que estos fueron incurridos.

40. De acuerdo a los antecedentes disponibles en el procedimiento, la titular no ha acreditado la implementación de medidas de naturaleza mitigatoria y por lo tanto, haber incurrido en algún costo asociado a ellas.

41. Respecto de costos asociados a la implementación de medidas que no han sido ejecutadas a la fecha del presente acto –determinados como la diferencia entre los costos que debió incurrir en un escenario de cumplimiento y los costos efectivamente incurridos–, bajo un supuesto conservador para efectos de la modelación, se considera que estos son incurridos en la fecha estimada de pago de multa, configurando un beneficio económico por el retraso de estos costos hasta dicha fecha.

A.3. Determinación del beneficio económico

42. En la siguiente tabla se resume el origen del beneficio económico, que resulta de la comparación de los escenarios de cumplimiento e incumplimiento, así como también el resultado de la aplicación del método de estimación de beneficio económico utilizado por esta Superintendencia. Para efectos de la estimación, se consideró una fecha de pago de multa al 24 de septiembre de 2025, y una tasa de descuento de 9,7%, estimada en base a información de referencia del rubro de Restaurant-Pub-Discoteque. Los valores en UTA se encuentran expresados al valor de la UTA del mes de agosto de 2025.

Tabla 7. Resumen de la ponderación de Beneficio Económico

Costo que origina el beneficio	Costos retrasados		Beneficio económico (UTA)
	\$	UTA	
Costos retrasados por la implementación de medidas por motivo de la infracción, de forma posterior a la constatación de esta.	15.896.768	19,3	2,2

43. En relación al beneficio económico, cabe indicar que, en este caso, los costos retrasados corresponden a aquellos costos asociados a medidas de mitigación en que la empresa efectivamente incurrió de forma posterior a la infracción, mientras que, los costos evitados, son aquellos costos asociados a medidas de mitigación que la empresa hubiese debido ejecutar en un escenario de cumplimiento normativo, pero que no fueron realizadas en ningún momento, y cuyos costos tampoco podrán ser incurridos en el futuro, dado el término de la obra de construcción.

44. Por lo tanto, **la presente circunstancia será considerada en la determinación de la sanción específica aplicable a la infracción.**



B. Componente de afectación

B.1. Valor de seriedad

B.1.1 *La importancia del daño causado o del peligro ocasionado (letra a), del artículo 40 LOSMA)*

45. La letra a) del artículo 40 de la LOSMA se vincula a los efectos ocasionados por la infracción cometida, estableciendo dos hipótesis de procedencia: La ocurrencia de un daño o de un peligro atribuible a una o más infracciones cometidas por el infractor.

46. Es importante destacar que el concepto de daño al que alude la letra a) del artículo 40 de la LOSMA, es más amplio que el concepto de daño ambiental del artículo 2 letra e) de la Ley N° 19.300, referido también en los numerales 1 letra a) y 2 letra a) del artículo 36 de la LOSMA. De esta forma, su ponderación procederá siempre que se genere un menoscabo o afectación que sea atribuible a la infracción cometida, se trate o no de un daño ambiental. En consecuencia, se puede determinar la existencia de un daño frente a la constatación de afectación a la salud de las personas y/o menoscabo al medio ambiente, sean o no significativos los efectos ocasionados.

47. En el presente caso, no existen antecedentes que permitan confirmar la generación de un daño producto de la infracción, al no haberse constatado una pérdida, disminución, detrimento o menoscabo al medio ambiente o uno o más de sus componentes, ni afectación a la salud de las personas que sea consecuencia directa de la infracción constatada. Por lo tanto, el daño no está acreditado en el presente procedimiento sancionatorio.

48. En cuanto al concepto de peligro, los tribunales ambientales han indicado que “[d]e acuerdo al texto de la letra a) del artículo 40, existen dos hipótesis diversas que permiten configurarla. La primera de ellas, es de resultado, que exige la concurrencia de un daño; mientras que la segunda, es una hipótesis de peligro concreto, de ahí que el precepto hable de “peligro ocasionado”, es decir, requiere que se haya presentado un riesgo de lesión, más no la producción de la misma.”⁷. Vale decir, la distinción que realizan los tribunales entre el daño y el peligro indicados en la letra a) del artículo 40 de la LOSMA, se refiere a que en la primera hipótesis -daño- la afectación debe haberse producido, mientras que en la segunda hipótesis -peligro ocasionado- basta con que exista la posibilidad de una afectación, es decir, un riesgo. Debido a lo anterior, para determinar el peligro ocasionado, se debe determinar si existió o no un riesgo de afectación.

49. Conforme a lo ya indicado, el Servicio de Evaluación Ambiental (en adelante, “SEA”) definió el concepto de riesgo como la “*posibilidad de ocurrencia del efecto adverso sobre un receptor humano producto de la cantidad y calidad de los efluentes, emisiones o residuos*”⁸. En este sentido, el mismo organismo hace presente que, para

⁷ Iltr. Segundo Tribunal Ambiental, sentencia en causa Rol R-128-2016, de fecha 31 de marzo de 2017 [caso MOP – Embalse Ancoa]

⁸ Servicio de Evaluación Ambiental. 2023. “Guía para la evaluación ambiental del riesgo para la salud de la población”. pág. 22. Disponible en línea: <https://www.sea.gob.cl/sites/default/files/imce/archivos/2023/03/08/Guia.pdf>



evaluar la existencia de un riesgo, se deben analizar dos requisitos: a) si existe un peligro⁹ y b) si se configura una ruta de exposición que ponga en contacto dicho peligro con un receptor sensible¹⁰, sea esta completa o potencial¹¹. El SEA ha definido el peligro como *“capacidad intrínseca de un elemento, compuesto, sustancia, derivado químico o biológico, energía, radiación, vibración, ruido, luminosidad artificial o una combinación de ellos, de causar un efecto adverso sobre un receptor”*¹². Conforme a lo anterior, para determinar si existe un riesgo, a continuación, se evaluará si en el presente procedimiento los antecedentes permiten concluir que existió un peligro, y luego si existió una ruta de exposición a dicho peligro.

50. En relación al primer requisito relativo a la existencia de un peligro, entendido como capacidad intrínseca de una sustancia, agente, objeto o situación de causar un efecto adverso sobre un receptor, el conocimiento científicamente afianzado ha señalado que los efectos adversos del ruido sobre la salud de las personas, reconocidos por la Organización Mundial de la Salud¹³ y otros organismos como la Agencia de Protección Ambiental de EEUU, y el Programa Internacional de Seguridad Química (IPCA), son: efectos cardiovasculares, respuestas hormonales (hormonas de estrés) y sus posibles consecuencias sobre el metabolismo humano y sistema inmune, rendimiento en el trabajo y la escuela, molestia, interferencia en el comportamiento social (agresividad, protestas y sensación de desamparo), interferencia con la comunicación oral, efectos sobre fetos y recién nacidos y efectos sobre la salud mental¹⁴.

51. Ahora bien, respecto al peligro específico del ruido nocturno, se puede señalar que existe evidencia suficiente de sus efectos inmediatos sobre el sueño y calidad de vida y bienestar. Respecto a la calidad del sueño, el ruido nocturno, genera efectos como: despertares nocturnos o demasiado temprano, prolongación del período del comienzo del sueño, dificultad para quedarse dormido, fragmentación del sueño, reducción del período del sueño e incremento de la movilidad media durante el sueño. Respecto a la calidad de vida y bienestar, existe evidencia para efectos como molestias durante el sueño y uso de somníferos y sedantes. También, el ruido nocturno puede afectar condiciones médicas, provocando insomnio (diagnosticado por un profesional médico). Además de efectos directos en el sueño, el ruido durante el sueño, provoca: incremento de la presión arterial, de la tasa cardíaca y de la amplitud del pulso, vasoconstricción, cambios en la respiración, arritmias cardíacas, incremento del movimiento corporal y procesos de excitación de los sistemas nervioso central y vegetativo¹⁵.

⁹ En este punto, debe indicarse que el concepto de “peligro” desarrollado por el SEA se diferencia del concepto desarrollado por los tribunales ambientales de “peligro ocasionado” contenido en la letra a) del artículo 40 de la LOSMA.

¹⁰ Servicio de Evaluación Ambiental. 2023. “Guía para la evaluación ambiental del riesgo para la salud de la población”. pág. 22. Disponible en línea:

<https://www.sea.gob.cl/sites/default/files/imce/archivos/2023/03/08/Guia.pdf>.

¹¹ Véase Servicio de Evaluación Ambiental. 2023. “Guía para la evaluación ambiental del riesgo para la salud de la población”. Al respecto, una ruta de exposición completa es la que se configura cuando se presentan todos los elementos enlistados en el numeral 2.1 del anexo I de la guía ya referida, y una ruta de exposición potencial es aquella a la que le falta uno o más de los elementos indicados, pero respecto de la cual existe información disponible que indica que la exposición es probable.

¹² Servicio de Evaluación Ambiental. 2023. “Guía para la evaluación ambiental del riesgo para la salud de la población”. pág. 22. Disponible en línea:

<https://www.sea.gob.cl/sites/default/files/imce/archivos/2023/03/08/Guia.pdf>.

¹³ World Health Organization Regional Office for Europe. Night Noise Guidelines for Europe (2009). WHO Regional Office for Europe Publications. Disponible online en: <http://www.euro.who.int/en/health-topics/environment-and-health/noise/publications/2009/night-noise-guidelines-for-europe>.

¹⁴ Guía OSMAN Andalucía. Ruido y Salud (2010), página 19.

¹⁵ Ibid., páginas 22-27.



52. Asimismo, la exposición al ruido tiene un impacto negativo en la calidad de vida de las personas por cuanto incide en la generación de efectos emocionales negativos, tales como irritabilidad, ansiedad, depresión, problemas de concentración, agitación y cansancio, siendo mayor el efecto cuanto más prolongada sea la exposición al ruido¹⁶.

53. Conforme a lo indicado en los considerandos anteriores, el ruido es un agente con la capacidad intrínseca de causar un efecto adverso sobre un receptor, por lo que se configura el primer requisito del riesgo, o sea, el peligro del ruido.

54. Por otra parte, es posible afirmar que la infracción generó un riesgo a la salud de la población, puesto que, en el presente caso, se verificaron los elementos para configurar una ruta de exposición completa¹⁷. Lo anterior, debido a que existe una fuente de ruido identificada, se identifica al menos un receptor cierto¹⁸ y un punto de exposición (receptor identificado en la ficha de medición de ruidos como Receptor N° 1, de la actividad de fiscalización realizada en el domicilio del receptor) y un medio de desplazamiento, que en este caso es el aire, y las paredes que transfieren las vibraciones. En otras palabras, se puede afirmar que al constatar la existencia de personas expuestas al peligro ocasionado por el nivel de presión sonora emitida por la fuente, cuyo valor registrado excedió los niveles permitidos por la norma, se configura una ruta de exposición completa y, por tanto, se configura, a su vez, un riesgo.

55. Una vez determinada la existencia de un riesgo, corresponde ponderar su importancia. La importancia alude al rango de magnitud, entidad o extensión de los efectos generados por la infracción, o infracciones, atribuidas al infractor. Esta ponderación permitirá que este elemento sea incorporado en la determinación de la respuesta sancionatoria que realiza la SMA.

56. Al respecto, es preciso considerar que los niveles permitidos de presión sonora establecidos por medio del D.S. N° 38/2011 MMA fueron definidos con el objetivo de proteger la salud de las personas, en base a estudios que se refieren a los límites tolerables respecto del riesgo a la salud que el ruido puede generar. Por tanto, es posible afirmar razonablemente que a mayor nivel de presión sonora por sobre el límite normativo, mayor es la probabilidad de ocurrencia de efectos negativos sobre el receptor, es decir, mayor es el riesgo ocasionado.

57. En este sentido, la emisión de un nivel de presión sonora de 62 dB(A), en horario nocturno, que conllevó una superación respecto del límite normativo de 12 dB(A), corresponde a un aumento en un factor multiplicativo de 15,8 en la energía

¹⁶ Ibid.

¹⁷ La ruta de exposición completa se configura cuando todos los siguientes elementos están presentes: Una fuente contaminante, por ejemplo, una chimenea o derrame de combustible; un mecanismo de salida o liberación del contaminante; medios para que se desplace el contaminante, como las aguas subterráneas, el suelo y el subsuelo, el agua superficial, la atmósfera, los sedimentos y la biota, y mecanismos de transporte; un punto de exposición o un lugar específico en el que la población puede entrar en contacto con el contaminante; una vía de exposición por medio de la que los contaminantes se introducen o entran en contacto con el cuerpo (para contaminantes químicos, las vías de exposición son inhalación [p. ej., gases y partículas en suspensión], ingesta [p. ej., suelo, polvo, agua, alimentos] y contacto dérmico [p. ej., suelo, baño en agua]); y una población receptora que esté expuesta o potencialmente expuesta a los contaminantes.

¹⁸ SEA, 2023. Guía de Evaluación de impacto ambiental riesgo para la salud de la población en el SEIA. Concepto de riesgo en el artículo 11 de la Ley N° 19.300.



del sonido¹⁹ aproximadamente, respecto a aquella permitida para el nivel de ruido tolerado por la norma. Lo anterior da cuenta de la magnitud de la contaminación acústica generada por la actividad del titular.

58. Como ya fue señalado, otro elemento que incide en la magnitud del riesgo es el tiempo de exposición al ruido por parte del receptor. Al respecto, según los casos que esta Superintendencia ha tramitado en sus años de funcionamiento, le permiten inferir que los equipos emisores de ruido tienen un funcionamiento periódico, puntual o continuo²⁰. De esta forma, en base a la información que consta en el presente procedimiento, respecto a la frecuencia de funcionamiento de la unidad fiscalizable, se ha determinado para este caso una frecuencia de funcionamiento periódica en relación con la exposición al ruido en donde, acorde a la constatación de la superación, esta exposición sólo superaría el límite normativo durante el horario nocturno²¹, en base a un criterio de horas proyectadas a un año de funcionamiento de la unidad fiscalizable.

59. En razón de lo expuesto, es posible sostener que la superación de los niveles de presión sonora, sumado a la frecuencia de funcionamiento y por ende la exposición al ruido constatada durante el procedimiento sancionatorio, permite inferir que **efectivamente se ha generado un riesgo a la salud de carácter medio, y por lo tanto, será considerado en esos términos en la determinación de la sanción específica.**

B.1.2 El número de personas cuya salud pudo afectarse por la infracción (letra b), del artículo 40 LOSMA)

60. Mientras en la letra a) se pondera la importancia del peligro concreto –riesgo– ocasionado por la infracción, esta circunstancia introduce un criterio numérico de ponderación, que recae exclusivamente sobre la cantidad de personas que podrían haber sido afectadas en base al riesgo que se haya determinado en función de la ponderación de la letra a). Si bien los antecedentes acompañados en el presente procedimiento han permitido constatar la existencia de peligro para la salud de las personas, esta circunstancia del artículo 40 de la LOSMA no requiere que se produzca un daño o afectación, sino solamente la posibilidad de afectación asociada a un riesgo a la salud sea este significativo o no.

61. El razonamiento expuesto en el párrafo precedente ha sido corroborado por la Excelentísima Corte Suprema, en sentencia de fecha 04 de junio de 2015, dictada en autos caratulados “Sociedad Eléctrica Santiago S.A contra Superintendencia del Medio Ambiente”, Rol N° 25931-2014, disponiendo: “a juicio de estos sentenciadores, no requiere probar que se haya afectado la salud de las personas, sino que debe establecerse la posibilidad de la afectación, cuestión que la SMA realizó en monitoreos nocturnos en

¹⁹Canadian Centre for Occupational Health and Safety. Disponible en línea en: https://www.ccohs.ca/oshanswers/phys_agents/noise_basic.html

²⁰ Por **funcionamiento puntual** se entiende aquellas actividades que se efectúan una vez o más, pero que no se realizan con periodicidad, estimándose que estas son menores a 168 horas de funcionamiento al año. Por **funcionamiento periódico**, se entenderá aquellas actividades que se realizan en intervalos regulares de tiempo o con cierta frecuencia, descartando una frecuencia de funcionamiento puntual o continua, las horas de funcionamiento anual varían entre 168 y 7280 horas. Finalmente, por **funcionamiento continuo**, se refiere a aquellos equipos, maquinarias, entre otros, que funcionan todo el tiempo y su frecuencia de funcionamiento anual se encuentra dentro de un rango mayor a 7280 horas.

²¹ Por tanto, no será ponderado el funcionamiento diurno en la presente circunstancia.



que quedó establecido la superación de los niveles establecidos en el Decreto Supremo N° 146 del año 1997”.

62. Con el objeto de determinar el número de eventuales afectados por los ruidos emitidos desde la fuente emisora, se procedió a evaluar el número de habitantes que se ven potencialmente afectados debido a las emisiones de dicha fuente. Para lo anterior se procedió, en primera instancia, a establecer un Área de Influencia (en adelante, “AI”) de la fuente de ruido, considerando que ésta se encuentra en una Zona III.

63. Para determinar el AI, se consideró el hecho que la propagación de la energía sonora se manifiesta en forma esférica, así como su correspondiente atenuación con la distancia, la que indica que al doblarse la distancia se disminuye 6 dB(A) la presión sonora. Para lo anterior, se utilizó la expresión que determina que la amplitud del nivel de presión del sonido emitido desde una fuente puntual es, en cada punto, inversamente proporcional a la distancia de la fuente.

64. Del mismo, modo considerando que también existen fenómenos físicos que afectarían la propagación del sonido, atenuándola como por ejemplo, la divergencia geométrica, la reflexión y la difracción en obstáculos sólidos, y la refracción y la formación de sombras por los gradientes de viento y temperatura; debido principalmente a que las condiciones del medio de propagación del sonido no son ni homogéneas ni estables; y dado el conocimiento empírico adquirido por esta SMA en sus años de funcionamiento, a través de cientos de casos analizados de infracciones al D.S. N° 38/2011 MMA, le han permitido actualizar su estimación del AI, incorporando un factor de atenuación ($Fa_{(\Delta L)}$) del radio del AI orientado a aumentar la representatividad del número de personas afectadas en función de las denuncias presentadas ante esta Superintendencia. En base a lo anterior, la fórmula actualizada a utilizar, para la determinación del número de personas, corresponde a:

$$L_p = L_x - 20 \log_{10} \frac{r}{r_x} - Fa_{(\Delta L)} \text{ db}^{22}$$

Donde,

L_x : Nivel de presión sonora medido.

r_x : Distancia entre fuente emisora y receptor donde se constata excedencia.

L_p : Nivel de presión sonora en cumplimiento de la normativa.

r : Distancia entre fuente emisora y punto en que se daría cumplimiento a la normativa (radio del AI).

Fa : Factor de atenuación.

ΔL : Diferencia entre Nivel de Presión Sonora medido y Nivel de Presión Sonora en cumplimiento normativo.

65. En base a lo anterior, considerando el máximo registro obtenido desde el receptor sensible el día 06 de octubre de 2023, que corresponde a 62 dB(A), generando una excedencia de 12 dB(A), y la distancia lineal que existe entre la fuente de ruido y el receptor en donde se constató excedencia de la normativa, se obtuvo un radio del AI aproximado de 151,402 metros desde la fuente emisora.

²² Fórmula de elaboración propia, basada en la “Atenuación del ruido con la distancia”. Harris, Cyril, Manual para el control de ruido Instituto de estudios de administración local, Madrid, 1977. Página 74.

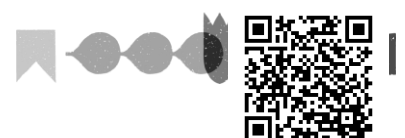

66. En segundo término, se procedió entonces a interceptar dicha AI con la información de la cobertura georreferenciada de las manzanas censales²³ del Censo 2017²⁴, para la comuna de San Miguel, en la región de Metropolitana, con lo cual se obtuvo el número total de personas existentes en cada una de las intersecciones entre las manzanas censales y el AI, bajo el supuesto que la distribución de la población determinada para cada manzana censal es homogénea, tal como se presenta en la siguiente imagen:

Imagen 1. Intersección manzanas censales y AI

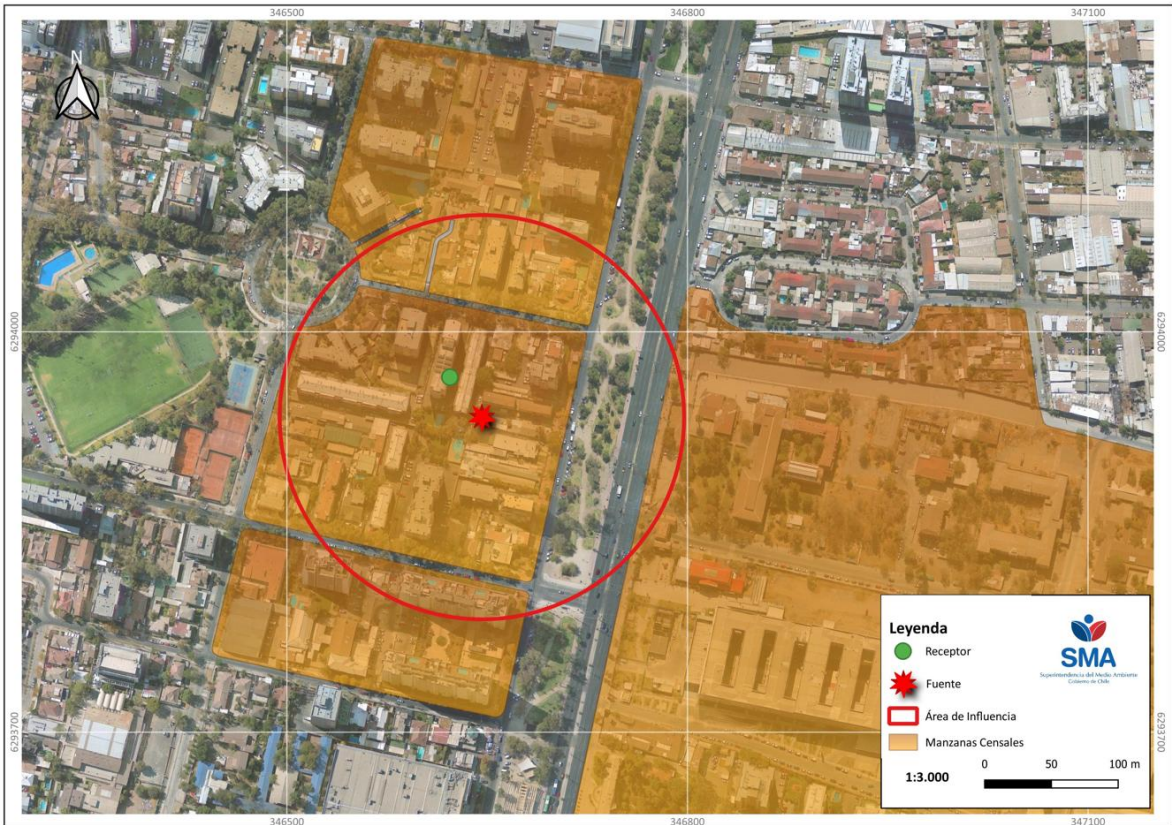

Fuente: Elaboración propia en base a software QGIS 3.38.0 e información georreferenciada del Censo 2017.

67. A continuación, se presenta la información correspondiente a cada manzana censal del AI definida, indicando: ID correspondiente por manzana censal, ID definido para el presente procedimiento sancionatorio (ID PS), sus respectivas áreas totales y número de personas en cada manzana. Asimismo, se indica la cantidad estimada de personas que pudieron ser afectadas, determinada a partir de proporción del AI sobre el área total, bajo el supuesto que la distribución de la población determinada para cada manzana censal es homogénea.

Tabla 8. Distribución de la población correspondiente a manzanas censales

IDPS	ID Manzana Censo	N° de Personas	Área aprox.(m²)	A. Afectada aprox. (m²)	% de Afectación aprox.	Afectados aprox.
M1	13130011001022	3216	331505,108	2200,955	0,664	21
M2	13130061003005	523	21753,928	3691,296	16,968	89

²³ Manzana censal: unidad geográfica básica con fines estadísticos que conforman zonas censales en áreas urbanas. Contiene un grupo de viviendas contiguas o separadas, edificios, establecimientos y/o predios, delimitados por rasgos geográficos, culturales y naturales.

²⁴ <http://www.censo2017.cl/servicio-de-mapas/>



IDPS	ID Manzana Censo	N° de Persona s	Área aprox.(m²)	A. Afectada aprox. (m²)	% de Afectació n aprox.	Afectado s aprox.
M3	13130061004001	1602	36871,308	9910,583	26,879	431
M4	13130061004003	1448	40185,918	37929,896	94,386	1367

Fuente: Elaboración propia a partir de información de Censo 2017.

68. En consecuencia, de acuerdo con lo presentado en la tabla anterior, el número de personas que se estimó como potencialmente afectadas por la fuente emisora, que habitan en el buffer identificado como AI, es de **1.908 personas**.

69. Por lo tanto, **la presente circunstancia será considerada en la determinación de la sanción específica aplicable a la infracción.**

B.1.3 La importancia de la vulneración al sistema jurídico de protección ambiental (letra i), del artículo 40 LOSMA)

70. La importancia de la vulneración al sistema jurídico de protección ambiental es una circunstancia que permite valorar la relevancia que un determinado incumplimiento ha significado para el sistema regulatorio ambiental, más allá de los efectos propios que la infracción ha podido generar. La valoración de esta circunstancia permite que la sanción cumpla adecuadamente su fin preventivo, y que se adecúe al principio de proporcionalidad entre la infracción y la sanción.

71. Cada infracción cometida afecta la efectividad del sistema jurídico de protección ambiental, pero esta consecuencia negativa no tendrá siempre la misma seriedad, sino que dependerá de la norma específica que se ha incumplido, así como la manera en que ha sido incumplida. Al ponderar la importancia de la vulneración al sistema jurídico de protección ambiental se debe considerar aspectos como: el tipo de norma infringida, su rol dentro del esquema regulatorio ambiental, su objetivo ambiental y las características propias del incumplimiento que se ha cometido a la norma.

72. Dado que se trata de una circunstancia que se refiere a la importancia de la norma infringida y las características de su incumplimiento, concurre necesariamente en todos los casos en los cuales la infracción es configurada. Esto se diferencia de las circunstancias que se relacionan con los efectos de la infracción, las que pueden concurrir o no dependiendo de las características del caso.

73. En el presente caso la infracción cometida implica la vulneración de la norma de emisión de ruidos, establecida mediante el D.S. N° 38/2011 MMA, la cual, de acuerdo con su artículo primero, tiene por objetivo *“proteger la salud de la comunidad mediante el establecimiento de niveles máximos de emisión de ruido generados por las fuentes emisoras de ruido que esta norma regula”*. Los niveles máximos de emisión de ruidos se establecen en términos del nivel de presión sonora corregido, medidos en el receptor sensible. Estos límites son diferenciados de acuerdo con la localización del receptor, según la clasificación por zonas establecida en la norma, así como por el horario en que la emisión se constata, distinguiendo horario diurno y nocturno.



74. La relevancia de este instrumento para el sistema regulatorio ambiental chileno radica en que la emisión de niveles de presión sonora por sobre los límites establecidos en la norma vulnera el objetivo de protección a la salud de la población, de los riesgos propios de la contaminación acústica, encontrándose en todos los casos un receptor expuesto al ruido generado, ocasionándose un riesgo a la salud y potencialmente un detrimento en la calidad de vida de las personas expuestas. Cabe agregar, asimismo, que esta corresponde a la única norma que regula de forma general y a nivel nacional los niveles de ruido a los cuales se expone la comunidad, aplicándose a un gran número de actividades productivas, comerciales, de esparcimiento y de servicios, faenas constructivas y elementos de infraestructura, que generan emisiones de ruido.

75. En el mismo sentido, solo fue posible constatar por medio del instrumental y metodologías establecidas en la norma de emisión, una ocasión de incumplimiento de la normativa –imputado en la formulación de cargos–, cuya importancia se ve determinada por la magnitud de excedencia de 12 dB(A) por sobre el límite establecido en la norma en horario nocturno en Zona III, constatado con fecha 06 de octubre de 2023. No obstante, lo anterior, dado que la vulneración a la norma de ruidos se encuentra necesariamente asociada a la generación de un riesgo a la salud de las personas, la magnitud de la excedencia en términos de su consideración en el valor de seriedad de la infracción ha sido ponderada en el marco de la letra a) del artículo 40 de la LOSMA.

76. En virtud de lo anteriormente expuesto, estese a lo que resolverá esta Superintendenta.

RESUELVO:

PRIMERO: Atendido lo expuesto en la presente resolución, respecto al hecho infraccional consistente en *“La obtención, con fecha 06 de octubre de 2023, de un Nivel de Presión Sonora Corregido (NPC) de 62dB(A). Medición efectuada en horario nocturno, en condición externa, en un receptor sensible ubicado en Zona III”*, **aplíquese a Restaurante Subercaseaux SpA., RUT N° 77.348.168-7, titular de Hacienda el Llano, la sanción consistente en una multa de cinco coma nueve unidades tributarias anuales (5,9 UTA).**

SEGUNDO: Recursos que proceden contra esta resolución y beneficio del inciso final del artículo 56 de la LOSMA. De conformidad a lo establecido en el título III, párrafo 4° de los Recursos de la LOSMA, en contra la presente resolución procede el recurso de reposición, en el plazo de cinco días hábiles contado desde el día siguiente a la notificación de la resolución, según lo dispone el artículo 55 de la misma Ley. La interposición de este recurso suspenderá el plazo para reclamar de ilegalidad, siempre que se trate de materias por las cuales procede dicho recurso.

Asimismo, ante la presente resolución procede el reclamo de ilegalidad ante el Tribunal Ambiental, dentro del plazo de quince días hábiles, contado desde la notificación de la resolución, según lo establecido en el artículo 56, en cuyo caso, no será exigible el pago mientras no esté vencido el plazo para interponer la reclamación, o ésta no haya sido resuelta.

Para el caso que el infractor no interponga reclamo de ilegalidad ante el Tribunal Ambiental en contra de las resoluciones de la Superintendencia que impongan sanciones pecuniarias y pague la respectiva multa, dentro del plazo de cinco días hábiles,



contado desde la notificación de la resolución, **se le reducirá un 25% del valor de la multa**. Dicho pago deberá ser acreditado en el plazo señalado, presentando copia de la consignación del valor de la multa reducida efectuado en la Tesorería General de la República.

TERCERO: Del pago de las sanciones. De acuerdo a lo establecido en el artículo 45 de la LOSMA, las resoluciones de la Superintendencia que apliquen multa tienen mérito ejecutivo. El monto de la multa impuesta por la Superintendencia será a beneficio fiscal, y deberá ser pagado en la Tesorería General de la República, dentro del plazo de diez días hábiles, contado desde la fecha de notificación de la resolución sancionatoria, sin perjuicio de lo establecido en el artículo 56 ya citado. El pago de la multa deberá ser **acreditado** ante la Superintendencia, dentro de los diez días hábiles siguientes a la fecha en que ésta debió ser pagada.

Se hace presente que, el pago de la multa deberá efectuarse en la oficina correspondiente de la Tesorería General de la República o mediante la página web de dicho servicio, en la sección “pago de impuestos fiscales y aduaneros en línea” a través del siguiente enlace: <https://www.tgr.cl/pago-de-impuestos-fiscales-y-aduaneros/>. En ambos casos, para realizar el pago deberá utilizarse el **formulario de pago N° 110**.

El sitio web de esta Superintendencia dispuso un banner especial denominado “pago de multa”, que indica detalladamente las instrucciones para realizar adecuadamente el pago. Dicha información se puede obtener a través del siguiente enlace: <https://portal.sma.gob.cl/index.php/portal-regulados/pago-de-multas/>

El retardo en el pago de toda multa que aplique la Superintendencia en conformidad a la ley devengará los reajustes e intereses establecidos en el artículo 53 del Código Tributario.

Si el infractor fuere una persona jurídica, las personas naturales que la representen legalmente o que actúen en su nombre, serán subsidiariamente responsables del pago de la multa.

CUARTO: De la prescripción de la sanción. Las sanciones administrativas aplicadas de conformidad a esta ley prescribirán a los tres años desde la fecha en que la respectiva resolución sancionatoria haya quedado a firme. Esta prescripción se interrumpirá por la notificación del respectivo procedimiento de ejecución o de la formulación de cargos por incumplimiento, según la naturaleza de la sanción aplicada.

QUINTO: Consignación de la sanción en el Registro Público de Sanciones de la Superintendencia del Medio Ambiente. En virtud de lo establecido en el artículo 58 de la LOSMA y en el Decreto Supremo N° 31 del Ministerio del Medio Ambiente, del 20 de agosto de 2012, publicado en el Diario Oficial el día lunes 11 de febrero de 2013, que establece el Reglamento del Sistema Nacional de Información de Fiscalización Ambiental, y de los Registros Públicos de Resoluciones de Calificación Ambiental y de Sanciones; se instruye que una vez que la presente resolución sancionatoria quede a firme, se proceda a formular la anotación respectiva en el Registro Público de Sanciones de la Superintendencia del Medio Ambiente, en los términos establecidos en los artículos 17 y siguientes del Reglamento.





ANÓTESE, NOTIFÍQUESE, CÚMPLASE Y ARCHÍVESE

**CLAUDIA PASTORE HERRERA
SUPERINTENDENTA DEL MEDIO AMBIENTE (S)**

BRS/RCF/MPA

Notificación por correo electrónico:

- Restaurante Subercaseaux SpA.
- 231-XIII-2023.
- 540-XIII-2024.
- 827-XIII-2024.

C.C.:

- Gabinete, Superintendencia del Medio Ambiente.
- Oficina de Partes, Superintendencia del Medio Ambiente.
- Fiscalía, Superintendencia del Medio Ambiente
- División de Sanción y Cumplimiento, Superintendencia del Medio Ambiente.
- División de Fiscalización, Superintendencia del Medio Ambiente.
- Departamento de Seguimiento e Información Ambiental, Superintendencia del Medio Ambiente.
- Sección Control Sancionatorio, Superintendencia de Medio Ambiente.
- Oficina Regional Metropolitana, Superintendencia del Medio Ambiente.

Rol D-028-2025

