

**RESUELVE PROCEDIMIENTO ADMINISTRATIVO
SANCIONATORIO ROL D-020-2025, SEGUIDO EN
CONTRA DE GEO PUB S.A., TITULAR DE “IRISH GEO
PUB-LAS CONDES”**

RESOLUCIÓN EXENTA N° 2393

Santiago, 29 de octubre de 2025

VISTOS:

Lo dispuesto en el artículo segundo de la Ley N° 20.417, que establece la Ley Orgánica de la Superintendencia del Medio Ambiente (en adelante, “LOSMA”); en la Ley N° 19.300, sobre Bases Generales del Medio Ambiente; en el Decreto Supremo N° 38 de 11 de noviembre de 2011, del Ministerio del Medio Ambiente, que Establece Norma de Emisión de Ruidos Generados por Fuentes que indica (en adelante, “D.S. N° 38/2011 MMA”); en la Ley N° 19.880, que Establece Bases de los Procedimientos Administrativos que Rigen los Actos de los Órganos de la Administración del Estado; en el Decreto con Fuerza de Ley N° 3, de 13 de mayo de 2010, del Ministerio Secretaría General de la Presidencia, que Fija la Planta de la Superintendencia del Medio Ambiente; en el Decreto Supremo N° 70, de 28 de diciembre de 2022, del Ministerio del Medio Ambiente, que nombra a la Superintendente del Medio Ambiente; en la Resolución Exenta N° 1338, de 7 de julio de 2025, de la Superintendencia del Medio Ambiente, que Fija su Organización Interna; en la Resolución Exenta RA N° 119123/73/2024, de 7 de marzo de 2024, de la Superintendencia del Medio Ambiente, que Nombra Fiscal de la Superintendencia del Medio Ambiente; en la Resolución Exenta N° 491, de 31 de mayo de 2016, de la Superintendencia del Medio Ambiente, que dicta instrucción de carácter general sobre criterios para la homologación de zonas del D.S. N° 38/2011 MMA; en la Resolución Exenta N° 65, de 20 de enero de 2023, del Ministerio del Medio Ambiente, que interpreta artículo 6 N° 28, 29, 20 y 31 del D.S. N° 38/2011 MMA; en la Resolución Exenta N° 867, de 16 de septiembre de 2016, de la Superintendencia del Medio Ambiente, que Aprueba Protocolo Técnico para la Fiscalización del D.S. N° 38/2011 MMA; en la Resolución Exenta N° 693, de 21 de agosto de 2015, de la Superintendencia del Medio Ambiente, que Aprueba Contenido y Formatos de las Fichas para Informe Técnico del Procedimiento General de Determinación del Nivel de Presión Sonora Corregido; en la Resolución Exenta N° 85, de 22 enero de 2018, de la Superintendencia del Medio Ambiente, que Aprueba Bases Metodológicas para la Determinación de Sanciones Ambientales - Actualización; en el expediente del procedimiento administrativo sancionatorio Rol D-020-2025; y en la Resolución N° 36, de 19 de diciembre de 2024, de la Contraloría General de la República, que Fija Normas sobre Exención del Trámite de Toma de Razón.

CONSIDERANDO:

**I. IDENTIFICACIÓN DEL SUJETO INFRACTOR Y DE
LA UNIDAD FISCALIZABLE**

1. El presente procedimiento administrativo sancionatorio, Rol D-020-2025, fue iniciado en contra de Geo Pub S.A. (en adelante, “la titular” o “la empresa”), RUT N° 96.554.320-1, titular del establecimiento denominado “Irish Geo Pub-Las





Condes” (en adelante, “el establecimiento”, “el recinto” o “la unidad fiscalizable”), ubicado en calle Encomenderos N° 179, comuna de Las Condes, Región Metropolitana.

II. ANTECEDENTES PREVIOS A LA INSTRUCCIÓN DEL PROCEDIMIENTO

2. Esta Superintendencia del Medio Ambiente (en adelante, “SMA”) recepcionó las denuncias singularizadas en la Tabla 1, donde se indicó que se estarían generando ruidos molestos producto de las actividades desarrolladas por el titular. Específicamente, se denuncia música envasada, música en vivo, karaoke y gritos.

Tabla 1. Denuncias recepcionadas

N°	ID denuncia	Fecha de recepción
1	1157-XIII-2022	28 de septiembre de 2022
2	759-XIII-2023	14 de abril de 2023
3	447-XIII-2024	18 de marzo de 2024

3. Con fecha 16 de abril de 2024, la División de Fiscalización derivó a la División de Sanción de Cumplimiento, (DSC), ambos de la SMA, el Informe de Fiscalización DFZ-2024-76-XIII-NE, el cual contiene el acta de inspección ambiental de fecha 20 de julio de 2023¹, la ficha de evaluación de niveles de ruido y el informe técnico de inspección ambiental, con sus respectivos anexos. Así, según consta en el Informe, en dicha fecha, un profesional de la ETFA Sercoamb Limitada² se constituyó en un domicilio cercano a la unidad fiscalizable, a fin de efectuar la respectiva actividad de fiscalización ambiental, que consta en el señalado expediente de fiscalización.

4. Según indica la Ficha de Evaluación de Niveles de Ruido, se consignó un incumplimiento a la norma de referencia contenida en el D.S. N° 38/2011 MMA. En efecto, la medición realizada desde el Receptor N° 1 de fecha 20 de julio de 2023, en las condiciones que indica, durante horario nocturno (21:00 a 07:00 horas), registra una excedencia de **12 dB(A)**. El resultado de dicha medición de ruido se resume en la siguiente tabla:

Tabla 2. Evaluación de medición de ruido

Fecha medición	Receptor	Horario medición	Condición	NPC dB(A)	Ruido de Fondo dB(A)	Zona D.S. N°38/11	Límite dB(A)	Excedencia dB(A)	Estado
20 de julio de 2023	Receptor N° 1	Nocturno	Externa	57	Afecta	II	45	12	Supera

5. En razón de lo anterior, con fecha 16 de enero de 2025, la Jefatura de DSC nombró como Fiscal Instructor titular a Varoliza Aguirre Ortiz y como

¹ Notificada mediante carta certificada dirigida al titular, recepcionada en oficinas de correos de la Comuna de Las Condes con fecha 26 de diciembre de 2023, conforme al número de seguimiento 1179090667024.
² Autorizada en su calidad de ETFA (código 019-02) para realizar mediciones de ruidos conforme a la metodología del D.S. 38/2011, de acuerdo a la Res. Ex. N° 51 de fecha 12 de enero de 2021 de la SMA.



Fiscal Instructor suplente, a Javiera valencia Muñoz, a fin de investigar los hechos constatados en el informe de fiscalización singularizado; y, asimismo, formular cargos o adoptar todas las medidas que considere necesarias para resguardar el medio ambiente, si a su juicio, existiere mérito suficiente para ello.

III. INSTRUCCIÓN DEL PROCEDIMIENTO SANCIONATORIO

A. Formulación de cargos

6. Con fecha 27 de enero de 2025, mediante Resolución Exenta N° 1/Rol D-020-2025, esta Superintendencia formuló cargos que indica, en contra de Geo Pub S.A., siendo notificada mediante carta certificada, dirigida al titular, recepcionada en la oficina de correos de la comuna de Las Condes con fecha 29 de enero de 2025, conforme al número de seguimiento 1179281301003 habiéndose entregado en el mismo acto, copia de la “Guía para la presentación de un Programa de Cumplimiento por infracciones a la Norma de Emisión de Ruidos”. Dicho cargo consistió, en el siguiente:

Tabla 3. Formulación de cargos

N°	Hecho constitutivo de infracción	Norma de Emisión	Clasificación de gravedad				
1	La obtención, con fecha 20 de julio de 2023, de un Nivel de Presión Sonora Corregido (NPC) de 57 dB(A) , medición efectuada en horario nocturno, en condición externa y en un receptor sensible ubicado en Zona II.	<p>D.S. N° 38/2011, Título IV, artículo 7:</p> <p><i>“Los niveles de presión sonora corregidos que se obtengan de la emisión de una fuente emisora de ruido, medidos en el lugar donde se encuentre el receptor, no podrán exceder los valores de la Tabla N°1”:</i></p> <table><tr><th>Zona</th><th>De 21 a 7 horas [dB(A)]</th></tr><tr><td>II</td><td>45</td></tr></table>	Zona	De 21 a 7 horas [dB(A)]	II	45	<p>Leve, conforme al artículo 36, número 3, de la LOSMA.</p>
Zona	De 21 a 7 horas [dB(A)]						
II	45						

B. Tramitación del procedimiento administrativo

7. Cabe hacer presente que la Res. Ex. N° 1/Rol D-020-2025, requirió de información a Geo Pub S.A., con el objeto de contar con mayores antecedentes en relación al titular de la unidad fiscalizable y al hecho constitutivo de infracción.

8. Por su parte, habiéndose acompañado junto a la Res. Ex. N° 1/Rol D-020-2025, formulario de solicitud de reunión de asistencia al cumplimiento, el titular no presentó solicitud alguna para recibir asistencia asociada a la presentación de un programa de cumplimiento (en adelante, “PdC”).



9. Al respecto, el titular, no presentó un PdC. Por otra parte, con fecha 17 de marzo de 2025, la empresa presentó escrito de descargos dentro del plazo establecido para tal efecto.

10. Con fecha 20 de marzo de 2025 mediante la Resolución Exenta N° 2/Rol D-020-2025³, de esta Superintendencia, se solicitó previo a resolver los descargos, la acreditación de personería de Geo Pub S.A.

11. Con fecha 14 de abril de 2025, el titular presenta Acta protocolizada de sesión extraordinaria de Directorio Repertorio N° 5.387 de Geo Pub S.A. de fecha 19 de octubre de 1998, con vigencia de fecha 19 de enero de 2018; copia de extracto del diario oficial de fecha 22 de abril de 1998; y copia de cedula de identidad de Martín Terence Flannery.

12. Con fecha 8 de octubre de 2025, mediante la Res. Ex. N° 3/Rol D-020-2025 de esta Superintendencia, se tuvieron presente los descargos presentados por el titular con fecha 17 de marzo de 2025, resolución que fue notificada al titular con fecha 14 de octubre de 2025, mediante carta certificada.

13. Finalmente, aquellos antecedentes del presente procedimiento administrativo sancionatorio que no se encuentren singularizados en el presente acto, forman parte del expediente Rol D-020-2025 y pueden ser consultados en la plataforma digital del Sistema Nacional de Información de Fiscalización Ambiental ("SNIFA")⁴.

C. Dictamen

14. Con fecha 16 de octubre de 2025, mediante el Memorándum D.S.C. – Dictamen N° 162/2025, la Fiscal Instructora remitió a esta Superintendente el dictamen del presente procedimiento sancionatorio con propuesta de sanción, conforme a lo establecido en el artículo 53 de la LOSMA.

IV. SOBRE LA CONFIGURACIÓN DE LA INFRACCIÓN

A. Naturaleza de la infracción

15. En primer término, cabe indicar la unidad fiscalizable corresponde a una fuente emisora de ruidos, al tratarse de una actividad de esparcimiento, de acuerdo a lo establecido en el artículo 6°, números 3 y 13 del D.S. N° 38/2011 MMA. Por lo tanto, se encuentra obligada a dar cumplimiento a los límites máximos permisibles contenidos en esta norma de emisión.

16. Luego, el hecho infraccional que dio lugar al procedimiento sancionatorio, se funda en un hecho objetivo, esto es, el incumplimiento del D.S. N°

³ Notificada mediante carta certificada, dirigida al titular, recepcionada en la oficina de correos de la comuna de Las Condes con fecha 26 de marzo de 2025, conforme al número de seguimiento 1179291399595, según consta en el expediente digital.

⁴ Disponible en la dirección: <https://snifa.sma.gob.cl/Sancionatorio/Ficha/4005>



38/2011 MMA, conforme fue constado en la actividad de fiscalización efectuada con fecha 20 de julio de 2025, y cuyos resultados se consignan en la respectiva acta de inspección ambiental.

17. Cabe precisar, que dicho hecho infraccional se identifica con el tipo establecido en la letra h), del artículo 35 de la LOSMA, esto es, el incumplimiento de una norma de emisión, en este caso el D.S. N° 38/2011 MMA.

B. Medios probatorios

18. De modo de dar cumplimiento a lo dispuesto en el inciso segundo del artículo 53 de la LOSMA, en el presente procedimiento sancionatorio se ha contado con los medios de prueba que a continuación se mencionan, los que serán ponderados en la configuración, clasificación y circunstancias del artículo 40 de la LOSMA, siguiendo el sistema de valoración de la prueba de la sana crítica, según lo dispone el artículo 51 de la LOSMA.

Tabla 4. Medios de prueba disponibles en el procedimiento sancionatorio

Medio de prueba	Origen
a. Acta de inspección de fecha 20 de julio de 2023	ETFA Sercoamb Limitada.
b. Reporte técnico de fecha 20 de julio de 2023	
c. ORD. N° 2.982/2023, 19 de diciembre de 2023	SMA
d. Expedientes de Denuncias 1157-XIII-2022, 759-XIII-2023 y 447-XIII-2024.	
e. Escrito de descargos	Titular
f. Acta protocolizada de sesión extraordinaria de Directorio Repertorio N° 5.387 de Geo Pub S.A. de fecha 19 de octubre de 1998, con vigencia de fecha 19 de enero de 2018.	
g. Copia de extracto del diario oficial de fecha 22 de abril de 1998.	
h. Copia de cedula de identidad de martin Terence Flannery.	

19. Resulta relevante señalar que, respecto a los hechos constatados por profesional de la empresa ETFA Sercoamb Limitada que tienen por objeto constatar el incumplimiento de la norma de emisión de ruidos, han sido analizados y validados por la División de Fiscalización de esta Superintendencia, a la luz de la metodología contenida en el D.S. N° 38/2011 MMA. Razón por la cual, estos se encuentran lo suficientemente acreditados.

C. Descargos

20. En su escrito de descargos, el titular la absolución de Geo Pub S.A. o en subsidio que se imponga la menor sanción que en derecho corresponda.

21. En su escrito, el titular manifiesta su interés de dar cumplimiento a la normativa, razón por la cual habría decidido dejar de utilizar la terraza en horario nocturno, desde fines del año 2024. En dicho sentido, se solicitó que se practicara una nueva medición, toda vez que las denuncias serían aisladas en el tiempo, ocurriendo una vez al año y que a la fecha no se habrían detectado otras denuncias o reclamos por parte de vecinos o de la comunidad aledaña.



22. Finalmente, el titular hace mención de las circunstancias que establece el artículo 40 de la LOSMA, tales como importancia del daño causado o del peligro ocasionado; número de personas cuya salud pudo afectarse por la infracción; beneficio económico obtenido con motivo de la infracción; intencionalidad en la comisión de la infracción y el grado de participación en el hecho, acción y omisión constitutiva de la misma; y conducta anterior del infractor; solicitando se tuvieran en consideración en los términos esgrimidos.

D. Del análisis de los descargos por parte de esta Superintendencia

23. En cuanto a las alegaciones y defensas presentadas por el titular, es relevante dar cuenta de que ninguna de ellas está destinada a controvertir el hecho infraccional constatado, sino que éstas buscan hacer presente cuestiones que, según el titular, debieran ser consideradas en alguna de las circunstancias que establece el artículo 40 de la LOSMA, tales como el importancia del daño causado o del peligro ocasionado; número de personas cuya salud pudo afectarse por la infracción; beneficio económico obtenido con motivo de la infracción intencionalidad en la comisión de la infracción y el grado de participación en el hecho, acción y omisión constitutiva de la misma; y conducta anterior del infractor; la implementación de medidas correctivas. Al respecto, es necesario señalar, que todas las circunstancias señaladas, serán debidamente analizadas conforme a las Bases Metodológicas para la determinación de sanciones ambientales en la Sección VI del presente acto, sin que tengan mérito para controvertir el cargo imputado.

24. No obstante lo anterior, es relevante indicar que el titular habría solicitado una nueva medición por parte de esta Superintendencia a fin de dar cuenta de que sus medidas habrían logrado el objetivo de retorno al cumplimiento. En dicho sentido, si bien dicha solicitud no se fundamentó en elementos asociados a la apertura de un término probatorio, corresponde explicar en este apartado las razones por las cuales estas no tendrían lugar.

25. Conforme al criterio sostenido por la jurisprudencia de la Corte Suprema, corresponde al presunto infractor la carga de acreditar aquellos hechos o circunstancias que puedan justificar la reducción de la sanción aplicable o su exclusión total, tales como las medidas correctivas adoptadas o la falta de capacidad económica para enfrentar obligaciones específicas⁵. Por lo tanto, si el titular pretende demostrar que la emisión de ruidos ha disminuido efectivamente como consecuencia de medidas adoptadas por él mismo, resulta procedente que asuma la responsabilidad y costos asociados a dicha medición, aportando directamente tales antecedentes al expediente.

26. Asimismo, cabe destacar que la práctica administrativa de esta Superintendencia distingue claramente entre la medición de ruidos necesaria para la configuración del hecho infraccional —que realiza directamente este órgano en ejercicio de sus facultades fiscalizadoras, o a través de terceros debidamente encomendados—, y aquellas mediciones destinadas a acreditar la eficacia de las acciones correctivas adoptadas por el infractor,

⁵ Sentencia de la Excma. Corte Suprema, Rol N°19.058-2017, de 23 de agosto de 2017, considerando quinto: *“Los anteriores razonamientos suponen que la carga probatoria que recae sobre el administrado, en este caso sobre Chilectra, se refiera, a su turno, a la **acreditación de aquellas circunstancias alegadas en su defensa y conforme a las cuales, a su juicio, se eximiría de la responsabilidad que le achaca la autoridad**”* (énfasis agregado).



las cuales corresponden al titular, quien debe efectuarlas a su costa. Esta práctica se evidencia en las mediciones de ruidos realizadas una vez ejecutado un PdC⁶.

27. Es en base a lo anterior que, no corresponde a esta Superintendencia la realización de mediciones a fin de poder acreditar la eficacia de las acciones propuestas por los titulares como medidas correctivas.

E. Conclusión sobre la configuración de la infracción

28. Considerando lo expuesto anteriormente, y teniendo en cuenta los principios de la lógica, las máximas de la experiencia y los conocimientos científicamente afianzados, corresponde señalar que se tiene por probado el hecho que funda la formulación de cargos contenida en la Res. Ex. N° 1/ rol D-020-2025, esto es, “[l]a obtención, con fecha 20 de julio de 2023, de un Nivel de Presión Sonora Corregido (NPC) de 57 dB(A), medición efectuada en horario nocturno, en condición externa y en un receptor sensible ubicado en Zona II”.

V. SOBRE LA CLASIFICACIÓN DE LA INFRACCIÓN

29. Habiéndose configurado la infracción es necesario determinar, a continuación, su clasificación ya sea leve, grave o gravísima, conforme lo dispone el artículo 36 de la LOSMA.

30. En este sentido, en relación con el cargo formulado, se propuso en la formulación de cargos clasificar dicha infracción como leve⁷, considerando que, de manera preliminar, se estimó que no era posible encuadrarlo en ninguno de los casos establecidos por los numerales 1° y 2° del citado artículo 36 de la LOSMA.

31. Al respecto, es de opinión de esta Superintendente mantener dicha clasificación, debido a que, de los antecedentes aportados al presente procedimiento, no es posible colegir de manera fehaciente que se configure alguna de las causales que permitan clasificar la infracción como gravísima o grave, conforme a lo señalado en el acápite de valor de seriedad de este acto.

32. Por último, es pertinente hacer presente que de conformidad con lo dispuesto en la letra c) del artículo 39 de la LOSMA, las infracciones leves podrán ser objeto de amonestación por escrito o multa de una hasta mil unidades tributarias anuales.

⁶ La Guía para la presentación de un Programa de Cumplimiento por infracciones a la norma de emisión de ruidos, aprobada mediante Res. Ex. N°1270, de 3 de septiembre de 2019, de la Superintendencia del Medio Ambiente, acompañada con la Formulación de Cargos, señala: “Para el caso particular de infracciones a la norma de emisión de ruidos, el programa de cumplimiento deberá considerar como acción final realizar una medición de ruidos con una Entidad Técnica de Fiscalización Ambiental (ETFA) y dicho monitoreo deberá cumplir con el límite establecido en el D.S. N°38/2011” (p.11); del mismo modo la nueva Guía, aprobada por Res. Ex. N° 1411, de 15 de julio de 2025, en su página 25, en donde expresamente indica que, una vez ejecutadas todas las acciones propuestas en el PDC, “se deberá realizar una medición por una Entidad Técnica de Fiscalización Ambiental”.

⁷ El artículo 36 N° 3, de la LOSMA, dispone que son infracciones leves los hechos, actos u omisiones que contravengan cualquier precepto o medida obligatoria y que no constituyan infracción gravísima o grave



VI. PONDERACIÓN DE LAS CIRCUNSTANCIAS DEL ARTÍCULO 40 DE LA LOSMA

33. La Superintendencia del Medio Ambiente ha desarrollado un conjunto de criterios que deben ser considerados al momento de ponderar la configuración de estas circunstancias a un caso específico, los cuales han sido expuestos en el documento de las Bases Metodológicas. A continuación, se hará un análisis respecto a la concurrencia de las circunstancias contempladas en el artículo 40 de la LOSMA en el presente caso. En dicho análisis deben entenderse incorporados los lineamientos contenidos en las Bases Metodológicas⁸.

34. A continuación, se expone la ponderación de las circunstancias del artículo 40 LOSMA que corresponde aplicar en el presente caso:

⁸ Disponible en línea en: <https://portal.sma.gob.cl/index.php/publicaciones/>.



Tabla 5. Ponderación de circunstancias del artículo 40 LOSMA

Circunstancias artículo 40 LOSMA			Ponderación de circunstancias
Beneficio económico		Beneficio económico obtenido con motivo de la infracción (letra c)	3,3 UTA. Se desarrollará en la Sección VI.A del presente acto.
Componente de afectación	Valor de seriedad	La importancia del daño causado o del peligro ocasionado (letra a)	Riesgo a la salud de carácter medio, se desarrollará en la Sección VI.B.1.1. del presente acto.
		El número de personas cuya salud pudo afectarse por la infracción (letra b)	1.715 personas. Se desarrollará en la Sección VI.B.1.2. del presente acto.
		El detrimento o vulneración a un Área Silvestre Protegida del Estado (ASPE) (letra h)	El establecimiento no se ubica ni afecta un ASPE.
		Importancia de la vulneración al sistema jurídico de protección ambiental (letra i)	La infracción generó una vulneración en una ocasión al D.S. N° 38/2011 MMA. Se desarrollará en la Sección VII.B.1.3. el presente acto.
	Factores de Disminución	Cooperación eficaz (letra i)	Concurre parcialmente, pues el requerimiento de información no fue evacuado en su totalidad, entregando solo la personería y mencionando la ejecución de medidas correctivas de lo ordinales 1 y 7 requerido en el considerando VIII de la Res. Ex. N° 1/Rol D-020-2025.
		Irreprochable conducta anterior (letra e)	Concurre, dado que no existen antecedentes para su descarte.
		Medidas correctivas (letra i)	No concurre, pues no se demostró aplicación de medidas de mitigación de ruidos adoptadas de manera voluntaria. Al respecto, si bien el titular alega haber deshabilitado una de las terrazas del local comercial en horario nocturno, no remitió antecedente alguno que permitiera dar cuenta de la efectiva implementación de dicha medida, la cual, de todas maneras, corresponde a una medida de mera gestión.
		Grado de participación (letra d)	Se descarta pues la atribución de responsabilidad de la infracción es a título de autor.
	Factores de Incremento	La intencionalidad en la comisión de la infracción (letra d)	No concurre como factor de incremento, al no contar con antecedentes para su imputación.



Circunstancias artículo 40 LOSMA			Ponderación de circunstancias
		La conducta anterior del infractor (letra e)	No concurre , en cuanto no existen antecedentes que permitan sostener su aplicación.
		Falta de cooperación (letra i)	Concurre parcialmente , pues no respondió los ordinales 2, 3, 4, 5, 6 del Resuelvo VIII de la Res. Ex. N° 1/Rol D-020-2025.
		Incumplimiento de MP (letra i)	No aplica , pues no se han ordenado medidas provisionales pre-procedimentales o procedimentales asociadas al presente procedimiento.
	Tamaño económico	La capacidad económica del infractor (letra f)	En consideración a que el titular no remitió información económica asociada a su actividad, se procedió a revisar la información auto declarada del SII del año tributario 2024 (correspondiente al año comercial 2023), mediante la cual se concluye que el titular corresponde a la categoría de tamaño económico Mediana 1 . Por tanto, procede la aplicación de un ajuste para la disminución del componente de afectación de la sanción.
Incumplimiento de PdC		El cumplimiento del programa señalado en la letra r) del artículo 3° (letra g)	No aplica , en atención a que en el presente procedimiento no se ha ejecutado insatisfactoriamente un programa de cumplimiento.



A. El beneficio económico obtenido con motivo de la infracción (letra c), del artículo 40 LOSMA)

35. La configuración y el análisis de los escenarios que se describen a continuación, fueron efectuados considerando la situación existente durante la actividad de medición de ruido efectuada con fecha 20 de julio de 2023 ya señalada, en donde se registró su primera excedencia de **12 dB(A)** por sobre la norma en horario nocturno en el receptor R1, siendo el ruido emitido por Irish Geo Pub.

A.1. Escenario de cumplimiento

36. Este se determina a partir de los costos asociados a las acciones o medidas de mitigación de ruidos que, de haber sido implementadas de forma oportuna, hubiesen posibilitado el cumplimiento de los límites de presión sonora establecidos en el D.S. N° 38/2011 MMA y, por lo tanto, evitado el incumplimiento. Las medidas identificadas como las más idóneas para haber evitado la excedencia de la norma por parte del establecimiento objeto del presente procedimiento y sus respectivos costos son los siguientes: Tabla 6. Costos de medidas que hubiesen evitado la infracción en un escenario de cumplimiento⁹

Tabla 7. Costos de medidas que hubiesen evitado la infracción en un escenario de cumplimiento

Medida	Costo (sin IVA)		Referencia /Fundamento
	Unidad	Monto	
Implementación de un segundo muro aislante acústico, elaborado con terciado de 18 mm y material absorbente acústico en su núcleo y cavidad interior de aire de 150 mm.	\$	481.201	PdC presentado en procedimiento Rol D-031-2019.
Compra, instalación y calibración de 3 limitadores acústico LRF05 ¹⁰ .	\$	5.457.984	PdC presentado en procedimiento Rol D-107-2018.
Instalación de techumbre sobre terraza, elaborada con base en placas de carbón-yeso (vulcanita) de 16 mm de espesor y material absorbente en su núcleo de 50 mm, sobre soporte de acero.	\$	8.175.802	PdC presentado en procedimiento Rol D-013-2019.
Instalación de vidrios laminado de 10 mm con marco de aluminio.	\$	4.417.748	PdC presentado en procedimiento Rol D-110-2023.
Implementación de un segundo muro aislante acústico, elaborado con terciado de 18 mm y material absorbente acústico	\$	5.487.281	PdC presentado en procedimiento Rol D-091-2020.

⁹ En el caso de costos en UF, su expresión en pesos se efectúa en base al valor promedio de la UF del mes en que el costo debió ser incurrido.

¹⁰ Se considera la instalación de tres limitadores, uno por cada equipo de amplificación en las tres plantas del establecimiento.



Medida	Costo (sin IVA)		Referencia /Fundamento
	Unidad	Monto	
en su núcleo y cavidad interior de aire de 150 mm.			
Costo total que debió ser incurrido	\$	24.020.016	

37. Según lo indicado en el acta de inspección de fecha 20 de julio de 2023, el ruido asociado a la constatación de la infracción objeto del procedimiento, correspondería a música en vivo y personas gritando, lo cual, se complementa considerando las denuncias y a las mismas redes sociales¹¹ del titular, por medio de las cuales se pueden sumar a dichas circunstancias, la existencia de tres plantas, incluida una terraza ubicada en la azotea del edificio. De esta manera, en base a la información descrita, se consideran apropiadas las medidas descritas en la Tabla 6, a fin de abatir la excedencia de 12 dB(A) constatada, en relación al ruido y las características del local comercial.

38. Es importante señalar que, ante la falta de remisión por parte del titular, y con el fin de determinar las dimensiones de las medidas que componen el escenario indicado en la Tabla 6, se realizan mediciones indirectas sobre imagen satelital georreferenciada existente en software Google Earth Pro¹².

39. Bajo un supuesto conservador, se considera que los costos de las medidas de mitigación debieron haber sido incurridos, al menos, de forma previa a la fecha de fiscalización ambiental en la cual se constató la excedencia de la norma, el día 20 de julio de 2023.

A.2. Escenario de incumplimiento

40. Este se determina a partir de los costos que han sido incurridos por motivo de la infracción –en este caso, los costos asociados a medidas de mitigación de ruidos u otros costos incurridos por motivo de la excedencia de la norma–, y las respectivas fechas o periodos en que estos fueron incurridos.

41. De acuerdo a los antecedentes disponibles en el procedimiento, el titular no ha acreditado la implementación de medidas de naturaleza mitigatoria, ni haber incurrido en algún costo con ocasión de la infracción.

42. Respecto de costos asociados a la implementación de medidas que no han sido ejecutadas a la fecha del presente acto –determinados como la diferencia entre los costos que debió incurrir en un escenario de cumplimiento y los costos efectivamente incurridos–, bajo un supuesto conservador para efectos de la modelación, se considera que estos son incurridos en la fecha estimada de pago de multa, configurando un beneficio económico por el retraso de estos costos hasta dicha fecha.

¹¹ Cuenta en la red social de Instagram de Irish Geo Pub: <https://www.instagram.com/irishgeopub/?hl=es>.

¹² Para esto, se hace mediciones en imagen satelital de fecha 3 de agosto del 2022. En dónde se define, a través de la herramienta “regla” que el establecimiento cuenta al menos con una superficie exterior de 151 m² (terraza en azotea) y superficie interior de al menos 500 m² con 3,5 m de alto.



A.3. Determinación del beneficio económico

43. En la siguiente tabla se resume el origen del beneficio económico, que resulta de la comparación de los escenarios de cumplimiento e incumplimiento, así como también el resultado de la aplicación del método de estimación de beneficio económico utilizado por esta Superintendencia. Para efectos de la estimación, se consideró una fecha de pago de multa al 19 de noviembre de 2025, y una tasa de descuento de 9,7%, estimada en base a información de referencia del rubro de Equipamiento/Restaurant/Pub/. Los valores en UTA se encuentran expresados al valor de la UTA del mes de octubre de 2025.

Tabla 8. Resumen de la ponderación de beneficio económico

Costo que origina el beneficio	Costos retrasados		Beneficio económico (UTA)
	\$	UTA	
Costos retrasados por la implementación de medidas por motivo de la infracción, de forma posterior a la constatación de esta.	24.020.016	28,9	3,3

44. Por lo tanto, la presente circunstancia será considerada en la determinación de la sanción específica aplicable a la infracción.

B. Componente de afectación

B.1. Valor de seriedad

B.1.1 La importancia del daño causado o del peligro ocasionado (letra a), del artículo 40 LOSMA)

45. La letra a) del artículo 40 de la LOSMA se vincula a los efectos ocasionados por la infracción cometida, estableciendo dos hipótesis de procedencia: la ocurrencia de un daño o de un peligro atribuible a una o más infracciones cometidas por el infractor.

46. Es importante destacar que el concepto de daño al que alude la letra a) del artículo 40 de la LOSMA, es más amplio que el concepto de daño ambiental del artículo 2 letra e) de la Ley N° 19.300, referido también en los numerales 1 letra a) y 2 letra a) del artículo 36 de la LOSMA. De esta forma, su ponderación procederá siempre que se genere un menoscabo o afectación que sea atribuible a la infracción cometida, se trate o no de un daño ambiental. En consecuencia, se puede determinar la existencia de un daño frente a la constatación de afectación a la salud de las personas y/o menoscabo al medio ambiente, sean o no significativos los efectos ocasionados.

47. En el presente caso, no existen antecedentes que permitan confirmar la generación de un daño producto de la infracción, al no haberse constatado una pérdida, disminución, detrimento o menoscabo al medio ambiente o uno o más de sus componentes, ni afectación a la salud de las personas que sea consecuencia directa de la infracción constatada. Por lo tanto, el daño no está acreditado en el presente procedimiento sancionatorio.

48. En cuanto al concepto de peligro, los tribunales ambientales han indicado que “[d]e acuerdo al texto de la letra a) del artículo 40, existen dos



hipótesis diversas que permiten configurarla. La primera de ellas, es de resultado, que exige la concurrencia de un daño; mientras que la segunda, es una hipótesis de peligro concreto, de ahí que el precepto hable de “peligro ocasionado”, es decir, requiere que se haya presentado un riesgo de lesión, más no la producción de la misma.”¹³. Vale decir, la distinción que realizan los tribunales entre el daño y el peligro indicados en la letra a) del artículo 40 de la LOSMA, se refiere a que en la primera hipótesis -daño- la afectación debe haberse producido, mientras que en la segunda hipótesis -peligro ocasionado- basta con que exista la posibilidad de una afectación, es decir, un riesgo. Debido a lo anterior, para determinar el peligro ocasionado, se debe determinar si existió o no un riesgo de afectación.

49. Conforme a lo ya indicado, el Servicio de Evaluación Ambiental (en adelante, “SEA”) definió el concepto de riesgo como la “posibilidad de ocurrencia del efecto adverso sobre un receptor humano producto de la cantidad y calidad de los efluentes, emisiones o residuos”¹⁴. En este sentido, el mismo organismo hace presente que, para evaluar la existencia de un riesgo, se deben analizar dos requisitos: a) si existe un peligro¹⁵ y b) si se configura una ruta de exposición que ponga en contacto dicho peligro con un receptor sensible¹⁶, sea esta completa o potencial¹⁷. El SEA ha definido el peligro como “capacidad intrínseca de un elemento, compuesto, sustancia, derivado químico o biológico, energía, radiación, vibración, ruido, luminosidad artificial o una combinación de ellos, de causar un efecto adverso sobre un receptor”¹⁸. Conforme a lo anterior, para determinar si existe un riesgo, a continuación, se evaluará si en el presente procedimiento los antecedentes permiten concluir que existió un peligro, y luego si existió una ruta de exposición a dicho peligro.

50. En relación al primer requisito relativo a la existencia de un peligro, entendido como capacidad intrínseca de una sustancia, agente, objeto o situación de causar un efecto adverso sobre un receptor, el conocimiento científicamente afianzado ha señalado que los efectos adversos del ruido sobre la salud de las personas, reconocidos por la Organización Mundial de la Salud¹⁹ y otros organismos como la Agencia de Protección Ambiental de

¹³ Iltre. Segundo Tribunal Ambiental, sentencia en causa Rol R-128-2016, de fecha 31 de marzo de 2017 [caso MOP – Embalse Ancoa]

¹⁴ Servicio de Evaluación Ambiental. 2023. Guía para la evaluación ambiental del riesgo para la salud de la población”. pág. 22. Disponible en línea: <https://www.sea.gob.cl/sites/default/files/imce/archivos/2023/03/08/Guia.pdf>.

¹⁵ En este punto, debe indicarse que el concepto de “peligro” desarrollado por el SEA se diferencia del concepto desarrollado por los tribunales ambientales de “peligro ocasionado” contenido en la letra a) del artículo 40 de la LOSMA.

¹⁶ Servicio de Evaluación Ambiental. 2023. “Guía para la evaluación ambiental del riesgo para la salud de la población”. pág. 22. Disponible en línea: <https://www.sea.gob.cl/sites/default/files/imce/archivos/2023/03/08/Guia.pdf>.

¹⁷ Véase Servicio de Evaluación Ambiental. 2023. “Guía para la evaluación ambiental del riesgo para la salud de la población”. Al respecto, una ruta de exposición completa es la que se configura cuando se presentan todos los elementos enlistados en el numeral 2.1 del anexo I de la guía ya referida, y una ruta de exposición potencial es aquella a la que le falta uno o más de los elementos indicados, pero respecto de la cual existe información disponible que indica que la exposición es probable.

¹⁸ Servicio de Evaluación Ambiental. 2023. “Guía para la evaluación ambiental del riesgo para la salud de la población”. pág. 22. Disponible en línea: <https://www.sea.gob.cl/sites/default/files/imce/archivos/2023/03/08/Guia.pdf>.

¹⁹ World Health Organization Regional Office for Europe. Night Noise Guidelines for Europe (2009). WHO Regional Office for Europe Publications. Disponible online en: <http://www.euro.who.int/en/health-topics/environment-and-health/noise/publications/2009/night-noise-guidelines-for-europe>.



EEUU, y el Programa Internacional de Seguridad Química (IPCA), son: efectos cardiovasculares, respuestas hormonales (hormonas de estrés) y sus posibles consecuencias sobre el metabolismo humano y sistema inmune, rendimiento en el trabajo y la escuela, molestia, interferencia en el comportamiento social (agresividad, protestas y sensación de desamparo), interferencia con la comunicación oral, efectos sobre fetos y recién nacidos y efectos sobre la salud mental²⁰.

51. Ahora bien, respecto al peligro específico del ruido nocturno, se puede señalar que existe evidencia suficiente de sus efectos inmediatos sobre el sueño y calidad de vida y bienestar. Respecto a la calidad del sueño, el ruido nocturno, genera efectos como: despertares nocturnos o demasiado temprano, prolongación del período del comienzo del sueño, dificultad para quedarse dormido, fragmentación del sueño, reducción del período del sueño e incremento de la movilidad media durante el sueño. Respecto a la calidad de vida y bienestar, existe evidencia para efectos como molestias durante el sueño y uso de somníferos y sedantes. También, el ruido nocturno puede afectar condiciones médicas, provocando insomnio (diagnosticado por un profesional médico). Además de efectos directos en el sueño, el ruido durante el sueño, provoca: incremento de la presión arterial, de la tasa cardíaca y de la amplitud del pulso, vasoconstricción, cambios en la respiración, arritmias cardíacas, incremento del movimiento corporal y procesos de excitación de los sistemas nervioso central y vegetativo²¹.

52. Asimismo, la exposición al ruido tiene un impacto negativo en la calidad de vida de las personas por cuanto incide en la generación de efectos emocionales negativos, tales como irritabilidad, ansiedad, depresión, problemas de concentración, agitación y cansancio, siendo mayor el efecto cuanto más prolongada sea la exposición al ruido²².

53. Conforme a lo indicado en los considerandos anteriores, el ruido es un agente con la capacidad intrínseca de causar un efecto adverso sobre un receptor, por lo que se configura el primer requisito del riesgo, o sea, el peligro del ruido.

54. Por otra parte, es posible afirmar que la infracción generó un riesgo a la salud de la población, puesto que, en el presente caso, se verificaron los elementos para configurar una ruta de exposición completa²³. Lo anterior, debido a que existe una fuente de ruido identificada, se identifica al menos un receptor cierto²⁴ y un punto de exposición (receptor identificado en la ficha de medición de ruidos como Receptor N° 1, de la actividad de fiscalización realizada en el domicilio del receptor y un medio de desplazamiento, que en este caso es el aire, y las paredes que transfieren las vibraciones. En otras palabras, se puede afirmar que, al constatar la existencia de personas expuestas al peligro ocasionado por el nivel de presión sonora

²⁰ Guía OSMAN Andalucía. Ruido y Salud (2010), página 19.

²¹ *Ibíd.*, páginas 22-27.

²² *Ibíd.*

²³ La ruta de exposición completa se configura cuando todos los siguientes elementos están presentes: Una fuente contaminante, por ejemplo, una chimenea o derrame de combustible; un mecanismo de salida o liberación del contaminante; medios para que se desplace el contaminante, como las aguas subterráneas, el suelo y el subsuelo, el agua superficial, la atmósfera, los sedimentos y la biota, y mecanismos de transporte; un punto de exposición o un lugar específico en el que la población puede entrar en contacto con el contaminante; una vía de exposición por medio de la que los contaminantes se introducen o entran en contacto con el cuerpo (para contaminantes químicos, las vías de exposición son inhalación [p. ej., gases y partículas en suspensión], ingesta [p. ej., suelo, polvo, agua, alimentos] y contacto dérmico [p. ej., suelo, baño en agua]); y una población receptora que esté expuesta o potencialmente expuesta a los contaminantes.

²⁴ SEA, 2012. Guía de Evaluación de impacto ambiental riesgo para la salud de la población en el SEIA. Concepto de riesgo en el artículo 11 de la Ley N°19.300, página N°20.

Superintendencia del Medio Ambiente, Gobierno de Chile



emitida por la fuente, cuyo valor registrado excedió los niveles permitidos por la norma, se configura una ruta de exposición completa y, por tanto, se configura, a su vez, un riesgo.

55. Una vez determinada la existencia de un riesgo, corresponde ponderar su importancia. La importancia alude al rango de magnitud, entidad o extensión de los efectos generados por la infracción, o infracciones, atribuidas al infractor. Esta ponderación permitirá que este elemento sea incorporado en la determinación de la respuesta sancionatoria que realiza la SMA.

56. Al respecto, es preciso considerar que los niveles permitidos de presión sonora establecidos por medio del D.S. N° 38/2011 MMA fueron definidos con el objetivo de proteger la salud de las personas, en base a estudios que se refieren a los límites tolerables respecto del riesgo a la salud que el ruido puede generar. Por tanto, es posible afirmar razonablemente que a mayor nivel de presión sonora por sobre el límite normativo, mayor es la probabilidad de ocurrencia de efectos negativos sobre el receptor, es decir, mayor es el riesgo ocasionado.

57. En este sentido, la emisión de un nivel de presión sonora de 57 dB(A), en horario nocturno, que conllevó una superación respecto del límite normativo de 12 dB(A), corresponde a un aumento en un factor multiplicativo de 15,8 en la energía del sonido²⁵ aproximadamente, respecto a aquella permitida para el nivel de ruido tolerado por la norma. Lo anterior da cuenta de la magnitud de la contaminación acústica generada por la actividad del titular.

58. Como ya fue señalado, otro elemento que incide en la magnitud del riesgo es el tiempo de exposición al ruido por parte del receptor. Al respecto, según los casos que esta Superintendencia ha tramitado en sus años de funcionamiento, le permiten inferir que los equipos emisores y ruido ambiente producto de la actividad que desarrolla la UF tienen un funcionamiento periódico, puntual o continuo²⁶. De esta forma, en base a la información contenida en el acta de fiscalización y denuncias, se ha determinado para este caso una frecuencia de funcionamiento periódica²⁷ en relación con la exposición al ruido en donde, acorde a la constatación de la superación, esta exposición sólo superaría el límite normativo durante el horario nocturno²⁸, en base a un criterio de horas proyectadas a un año de funcionamiento de la unidad fiscalizable.

59. En razón de lo expuesto, es posible sostener que la superación de los niveles de presión sonora, sumado a la frecuencia de funcionamiento y por ende la exposición al ruido constatada durante el procedimiento sancionatorio, permite inferir que

²⁵Canadian Centre for Occupational Health and Safety. Disponible en línea en: https://www.ccohs.ca/oshanswers/phys_agents/noise_basic.html

²⁶ Por **funcionamiento puntual** se entiende aquellas actividades que se efectúan una vez o más, pero que no se realizan con periodicidad, estimándose que estas son menores a 168 horas de funcionamiento al año. Por **funcionamiento periódico**, se entenderá aquellas actividades que se realizan en intervalos regulares de tiempo o con cierta frecuencia, descartando una frecuencia de funcionamiento puntual o continua, las horas de funcionamiento anual varían entre 168 y 7280 horas. Finalmente, por **funcionamiento continuo**, se refiere a aquellos equipos, maquinarias, entre otros, que funcionan todo el tiempo y su frecuencia de funcionamiento anual se encuentra dentro de un rango mayor a 7280 horas.

²⁷ De acuerdo a horario indicado en : <https://irishgeopub.cl/contacto/>

²⁸ Por tanto, no será ponderado el funcionamiento diurno en la presente circunstancia.



efectivamente se ha generado un riesgo a la salud de carácter medio, y por lo tanto, será considerado en esos términos en la determinación de la sanción específica.

B.1.2 El número de personas cuya salud pudo afectarse por la infracción (letra b), del artículo 40 LOSMA)

60. Mientras en la letra a) se pondera la importancia del peligro concreto –riesgo– ocasionado por la infracción, esta circunstancia introduce un criterio numérico de ponderación, que recae exclusivamente sobre la cantidad de personas que podrían haber sido afectadas en base al riesgo que se haya determinado en función de la ponderación de la letra a). Si bien los antecedentes acompañados en el presente procedimiento han permitido constatar la existencia de peligro para la salud de las personas, esta circunstancia del artículo 40 de la LOSMA no requiere que se produzca un daño o afectación, sino solamente la posibilidad de afectación asociada a un riesgo a la salud sea este significativo o no.

61. El razonamiento expuesto en el párrafo precedente ha sido corroborado por la Excelentísima Corte Suprema, en sentencia de fecha 04 de junio de 2015, dictada en autos caratulados “Sociedad Eléctrica Santiago S.A contra Superintendencia del Medio Ambiente”, Rol N° 25931-2014, disponiendo: *“a juicio de estos sentenciadores, no requiere probar que se haya afectado la salud de las personas, sino que debe establecerse la posibilidad de la afectación, cuestión que la SMA realizó en monitoreos nocturnos en que quedó establecido la superación de los niveles establecidos en el Decreto Supremo N° 146 del año 1997”*.

62. Con el objeto de determinar el número de eventuales afectados por los ruidos emitidos desde la fuente emisora, se procedió a evaluar el número de habitantes que se ven potencialmente afectados debido a las emisiones de dicha fuente. Para lo anterior se procedió, en primera instancia, a establecer un Área de Influencia (en adelante, “AI”) de la fuente de ruido, considerando que ésta se encuentra en una Zona II.

63. Para determinar el AI, se consideró el hecho que la propagación de la energía sonora se manifiesta en forma esférica, así como su correspondiente atenuación con la distancia, la que indica que al doblarse la distancia se disminuye 6 dB(A) la presión sonora. Para lo anterior, se utilizó la expresión que determina que la amplitud del nivel de presión del sonido emitido desde una fuente puntual es, en cada punto, inversamente proporcional a la distancia de la fuente.

64. Del mismo, modo considerando que también existen fenómenos físicos que afectarían la propagación del sonido, atenuándola como por ejemplo, la divergencia geométrica, la reflexión y la difracción en obstáculos sólidos, y la refracción y la formación de sombras por los gradientes de viento y temperatura; debido principalmente a que las condiciones del medio de propagación del sonido no son ni homogéneas ni estables; y dado el conocimiento empírico adquirido por esta SMA en sus años de funcionamiento, a través de cientos de casos analizados de infracciones al D.S. N° 38/2011 MMA, le han permitido actualizar su estimación del AI, incorporando un factor de atenuación ($Fa_{(\Delta L)}$) del radio del AI orientado a aumentar la representatividad del número de personas afectadas en función de las denuncias presentadas ante esta Superintendencia. En base a lo anterior, la fórmula actualizada a utilizar, para la determinación del número de personas, corresponde a:



$$L_p = L_x - 20 \log_{10} \frac{r}{r_x} - Fa_{(\Delta L)} \text{ db}^{29}$$

Donde,

- L_x : Nivel de presión sonora medido.
 r_x : Distancia entre fuente emisora y receptor donde se constata excedencia.
 L_p : Nivel de presión sonora en cumplimiento de la normativa.
 r : Distancia entre fuente emisora y punto en que se daría cumplimiento a la normativa (radio del AI).
 Fa : Factor de atenuación.
 ΔL : Diferencia entre Nivel de Presión Sonora medido y Nivel de Presión Sonora en cumplimiento normativo.

65. En base a lo anterior, considerando el máximo registro obtenido desde el receptor sensible el día 20 de julio de 2023, que corresponde a 57 dB(A), generando una excedencia de 12 dB(A), y la distancia lineal que existe entre la fuente de ruido y el receptor en donde se constató excedencia de la normativa, se obtuvo un radio del AI aproximado de 240 metros desde la fuente emisora.

66. En segundo término, se procedió entonces a interceptar dicha AI con la información de la cobertura georreferenciada de las manzanas censales³⁰ del Censo 2017³¹, para la comuna de Las Condes, en la Región Metropolitana, con lo cual se obtuvo el número total de personas existentes en cada una de las intersecciones entre las manzanas censales y el AI, bajo el supuesto que la distribución de la población determinada para cada manzana censal es homogénea, tal como se presenta en la siguiente imagen:

²⁹ Fórmula de elaboración propia, basada en la “Atenuación del ruido con la distancia”. Harris, Cyril, Manual para el control de ruido Instituto de estudios de administración local, Madrid, 1977. Página 74.

³⁰ Manzana censal: unidad geográfica básica con fines estadísticos que conforman zonas censales en áreas urbanas. Contiene un grupo de viviendas contiguas o separadas, edificios, establecimientos y/o predios, delimitados por rasgos geográficos, culturales y naturales.

³¹ <http://www.censo2017.cl/servicio-de-mapas/>

Superintendencia del Medio Ambiente, Gobierno de Chile



Imagen 1. Intersección manzanas censales y AI

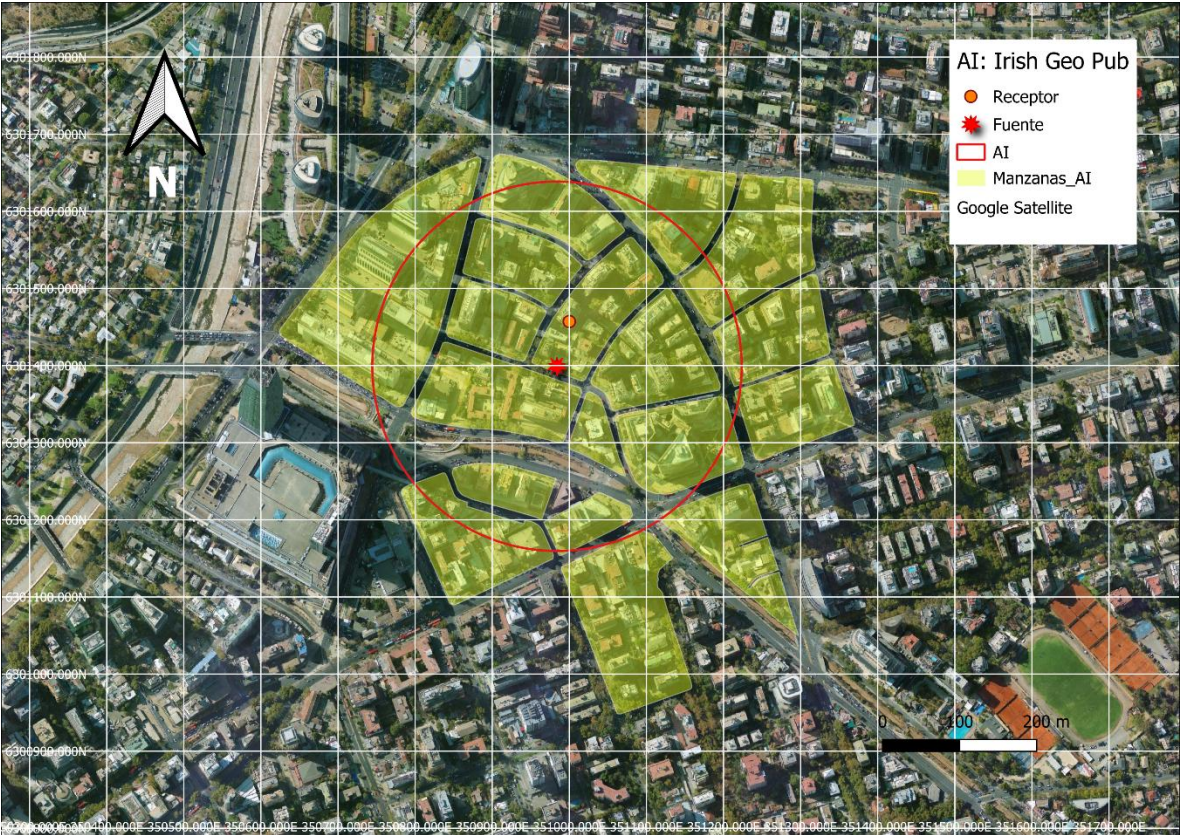

Fuente: Elaboración propia en base a software QGIS 3.8.1 e información georreferenciada del Censo 2017.

67. A continuación, se presenta la información correspondiente a cada manzana censal del AI definida, indicando: ID correspondiente por manzana censal, ID definido para el presente procedimiento sancionatorio (ID PS), sus respectivas áreas totales y número de personas en cada manzana. Asimismo, se indica la cantidad estimada de personas que pudieron ser afectadas, determinada a partir de proporción del AI sobre el área total, bajo el supuesto que la distribución de la población determinada para cada manzana censal es homogénea.

Tabla 9. Distribución de la población correspondiente a manzanas censales

IDPS	ID Manzana Censo	N° de personas	Área aprox.(m²)	A. Afectada aprox. (m²)	% de Afectación aprox.	Afectados aprox.
M1	13114131008001	109	13.620	30	0	0
M2	13114131009007	105	13.501	10.385	77	81
M3	13114131009008	369	10.296	10.296	100	369
M4	13114131009009	315	8.929	8.929	100	315
M5	13114131009010	267	17.630	17.630	100	267
M6	13114131009012	39	15.504	15.504	100	39
M7	13114131009013	69	3.937	3.937	100	69
M8	13114131009014	0	15.239	13.662	90	0
M9	13114131009015	69	12.626	66	1	0
M10	13114131009016	226	13.336	1.907	14	32
M11	13114131009017	519	20.056	3.292	16	85



IDPS	ID Manzana Censo	N° de personas	Área aprox.(m²)	A. Afectada aprox. (m²)	% de Afectación aprox.	Afectados aprox.
M12	13114131009018	29	16.139	4.606	29	8
M13	13114131009901	494	56.622	30.561	54	267
M14	13123031009001	253	24.050	81	0	1
M15	13123081002004	33	6.384	6.384	100	33
M16	13123081002006	72	5.049	4.987	99	71
M17	13123081002007	243	17.216	5.492	32	78

Fuente: Elaboración propia a partir de información de Censo 2017.

68. En consecuencia, de acuerdo con lo presentado en la tabla anterior, el número de personas que se estimó como potencialmente afectadas por la fuente emisora, que habitan en el buffer identificado como AI, es de **1.715 personas**.

69. Por lo tanto, la presente circunstancia será considerada en la determinación de la sanción específica aplicable a la infracción.

B.1.3 La importancia de la vulneración al sistema jurídico de protección ambiental (letra i), del artículo 40 LOSMA)

70. La importancia de la vulneración al sistema jurídico de protección ambiental es una circunstancia que permite valorar la relevancia que un determinado incumplimiento ha significado para el sistema regulatorio ambiental, más allá de los efectos propios que la infracción ha podido generar. La valoración de esta circunstancia permite que la sanción cumpla adecuadamente su fin preventivo, y que se adecúe al principio de proporcionalidad entre la infracción y la sanción.

71. Cada infracción cometida afecta la efectividad del sistema jurídico de protección ambiental, pero esta consecuencia negativa no tendrá siempre la misma seriedad, sino que dependerá de la norma específica que se ha incumplido, así como la manera en que ha sido incumplida. Al ponderar la importancia de la vulneración al sistema jurídico de protección ambiental se debe considerar aspectos como: el tipo de norma infringida, su rol dentro del esquema regulatorio ambiental, su objetivo ambiental y las características propias del incumplimiento que se ha cometido a la norma.

72. Dado que se trata de una circunstancia que se refiere a la importancia de la norma infringida y las características de su incumplimiento, concurre necesariamente en todos los casos en los cuales la infracción es configurada. Esto se diferencia de las circunstancias que se relacionan con los efectos de la infracción, las que pueden concurrir o no dependiendo de las características del caso.

73. En el presente caso la infracción cometida implica la vulneración de la norma de emisión de ruidos, establecida mediante el D.S. N° 38/2011 MMA, la cual, de acuerdo con su artículo primero, tiene por objetivo “proteger la salud de la comunidad mediante el establecimiento de niveles máximos de emisión de ruido generados por las fuentes emisoras de ruido que esta norma regula”. Los niveles máximos de emisión de ruidos se establecen en términos del nivel de presión sonora corregido, medidos en el receptor sensible. Estos límites son diferenciados de acuerdo con la localización del receptor, según la clasificación por zonas

Superintendencia del Medio Ambiente, Gobierno de Chile



establecida en la norma, así como por el horario en que la emisión se constata, distinguiendo horario diurno y nocturno.

74. La relevancia de este instrumento para el sistema regulatorio ambiental chileno radica en que la emisión de niveles de presión sonora por sobre los límites establecidos en la norma vulnera el objetivo de protección a la salud de la población, de los riesgos propios de la contaminación acústica, encontrándose en todos los casos un receptor expuesto al ruido generado, ocasionándose un riesgo a la salud y potencialmente un detrimento en la calidad de vida de las personas expuestas. Cabe agregar, asimismo, que esta corresponde a la única norma que regula de forma general y a nivel nacional los niveles de ruido a los cuales se expone la comunidad, aplicándose a un gran número de actividades productivas, comerciales, de esparcimiento y de servicios, faenas constructivas y elementos de infraestructura, que generan emisiones de ruido.

75. En el mismo sentido, solo fue posible constatar por medio del instrumental y metodologías establecidas en la norma de emisión, **una ocasión** de incumplimiento de la normativa –imputado en la formulación de cargos–, cuya importancia se ve determinada por la magnitud de excedencia de **doce decibeles** por sobre el límite establecido en la norma en horario nocturno en Zona II, constatado con fecha 20 de julio de 2023. No obstante lo anterior, dado que la vulneración a la norma de ruidos se encuentra necesariamente asociada a la generación de un riesgo a la salud de las personas, la magnitud de la excedencia en términos de su consideración en el valor de seriedad de la infracción, ha sido ponderada en el marco de la letra a) del artículo 40 de la LOSMA.

76. En virtud de lo anteriormente expuesto, estese a lo que resolverá esta Superintendenta.

RESUELVO:

PRIMERO: Atendido lo expuesto en la presente resolución, respecto al hecho infraccional consistente en: *“La obtención, con fecha 20 de julio de 2023, de un Nivel de Presión Sonora Corregido (NPC) de 57 dB(A), medición efectuada en horario nocturno, en condición externa y en un receptor sensible ubicado en Zona II”,* que generó el incumplimiento del D.S. N° 38/2011 MMA; **aplíquese a Geo Pub S.A., Rol Único Tributario N° 96.554.320-1 la sanción consistente en una multa de doce unidades tributarias anuales (12 UTA).**

SEGUNDO: Remítase a la Ilustre Municipalidad de Las Condes la presente resolución sancionatoria para su consideración y fines pertinentes, en el marco del otorgamiento y/o renovación de la patente de alcoholes, conforme al artículo primero de la Ley N° 19.925, que establece la ley sobre expendio y consumo de bebidas alcohólicas. **Sirva la presente resolución como suficiente oficio remisor.**

TERCERO: Recursos que proceden contra esta resolución y beneficio del inciso final del artículo 56 de la LOSMA. De conformidad a lo establecido en el título III, párrafo 4° de los Recursos de la LOSMA, en contra la presente resolución procede el recurso de reposición, en el plazo de cinco días hábiles contado desde el día siguiente a la notificación de la resolución, según lo dispone el artículo 55 de la misma Ley. La interposición de este recurso suspenderá el plazo para reclamar de ilegalidad, siempre que se trate de materias por las cuales procede dicho recurso.



Asimismo, ante la presente resolución procede el reclamo de ilegalidad ante el Tribunal Ambiental, dentro del plazo de quince días hábiles, contado desde la notificación de la resolución, según lo establecido en el artículo 56, en cuyo caso, no será exigible el pago mientras no esté vencido el plazo para interponer la reclamación, o ésta no haya sido resuelta.

Para el caso que el infractor no interponga reclamo de ilegalidad ante el Tribunal Ambiental en contra de las resoluciones de la Superintendencia que impongan sanciones pecuniarias y pague la respectiva multa, dentro del plazo de cinco días hábiles, contado desde la notificación de la resolución, **se le reducirá un 25% del valor de la multa**. Dicho pago deberá ser acreditado en el plazo señalado, presentando copia de la consignación del valor de la multa reducida efectuado en la Tesorería General de la República.

CUARTO: Del pago de las sanciones. De acuerdo a lo establecido en el artículo 45 de la LOSMA, las resoluciones de la Superintendencia que apliquen multa tienen mérito ejecutivo. El monto de la multa impuesta por la Superintendencia será a beneficio fiscal, y deberá ser pagado en la Tesorería General de la República, dentro del plazo de diez días hábiles, contado desde la fecha de notificación de la resolución sancionatoria, sin perjuicio de lo establecido en el artículo 56 ya citado. El pago de la multa deberá ser **acreditado** ante la Superintendencia, dentro de los diez días hábiles siguientes a la fecha en que ésta debió ser pagada.

Se hace presente que, el pago de la multa deberá efectuarse en la oficina correspondiente de la Tesorería General de la República o mediante la página web de dicho servicio, en la sección “pago de impuestos fiscales y aduaneros en línea” a través del siguiente enlace: <https://www.tgr.cl/pago-de-impuestos-fiscales-y-aduaneros/>. En ambos casos, para realizar el pago deberá utilizarse el **formulario de pago N° 110**.

El sitio web de esta Superintendencia dispuso un banner especial denominado “pago de multa”, que indica detalladamente las instrucciones para realizar adecuadamente el pago. Dicha información se puede obtener a través del siguiente enlace: <https://portal.sma.gob.cl/index.php/portal-regulados/pago-de-multas/>

El retardo en el pago de toda multa que aplique la Superintendencia en conformidad a la ley devengará los reajustes e intereses establecidos en el artículo 53 del Código Tributario.

Si el infractor fuere una persona jurídica, las personas naturales que la representen legalmente o que actúen en su nombre, serán subsidiariamente responsables del pago de la multa.

QUINTO: De la prescripción de la sanción. Las sanciones administrativas aplicadas de conformidad a esta ley prescribirán a los tres años desde la fecha en que la respectiva resolución sancionatoria haya quedado a firme. Esta prescripción se interrumpirá por la notificación del respectivo procedimiento de ejecución o de la formulación de cargos por incumplimiento, según la naturaleza de la sanción aplicada.

SEXTO: Consignación de la sanción en el Registro Público de Sanciones de la Superintendencia del Medio Ambiente. En virtud de lo establecido en el artículo 58 de la LOSMA y en el Decreto Supremo N° 31 del Ministerio del Medio Ambiente, del 20 de agosto de 2012, publicado en el Diario Oficial el día lunes 11 de febrero de 2013, que establece Superintendencia del Medio Ambiente, Gobierno de Chile



el Reglamento del Sistema Nacional de Información de Fiscalización Ambiental, y de los Registros Públicos de Resoluciones de Calificación Ambiental y de Sanciones; se instruye que una vez que la presente resolución sancionatoria quede a firme, se proceda a formular la anotación respectiva en el Registro Público de Sanciones de la Superintendencia del Medio Ambiente, en los términos establecidos en los artículos 17 y siguientes del Reglamento.

ANÓTESE, NOTIFÍQUESE, CÚMPLASE Y ARCHÍVESE

MARIE CLAUDE PLUMER BODIN
SUPERINTENDENTA DEL MEDIO AMBIENTE

BRS/RCF

Notificación por correo electrónico:

- Denunciante ID 1157-XIII-2022.
- Denunciante ID 759-XIII-2023.
- Denunciante ID 447-XIII-2024.

Notificación por carta certificada:

- Geopub S.A.

Notificación por DocDigital:

- I. Municipalidad de Las Condes

C.C.:

- Gabinete, Superintendencia del Medio Ambiente.
- Oficina de Partes, Superintendencia del Medio Ambiente.
- Fiscalía, Superintendencia del Medio Ambiente
- División de Sanción y Cumplimiento, Superintendencia del Medio Ambiente.
- División de Fiscalización, Superintendencia del Medio Ambiente.
- Departamento de Seguimiento e Información Ambiental, Superintendencia del Medio Ambiente.
- Sección Control Sancionatorio, Superintendencia de Medio Ambiente.
- Oficina Regional Metropolitana, Superintendencia del Medio Ambiente

Rol D-020-2025

