

INFORME DEL CUMPLIMIENTO DE MEDIDAS DE CONTROL Y GESTION DE CALIDAD

Obra : Condominio Pedro Navia
Ubicación : Pedro Navia 3702, Providencia.
Propietario : Inmobiliaria Pedro Navia Spa.
Constructor : Constructora Tecton SpA

• Generalidades:

Las Medidas de Control y Gestión de Calidad corresponden a las acciones tomadas para garantizar que esta construcción se ejecutó en estricto apego a sus Planos y sus Especificaciones Técnicas.

Este proyecto inició sus actividades en noviembre del año 2020, con las excavaciones y posterior Obra Gruesa. La etapa de Obra Gruesa finalizó en abril de 2021. Las faenas de terminaciones y recepción municipal fue el 08 de junio de 2022. En estos momentos el proyecto se encuentra en etapa de limpieza y entrega a propietarios.

• Horarios de Trabajos:

Los trabajos se realizaron de lunes a viernes de 08:00 a 18:00 hrs, sin perjuicio, que ocasionalmente, las jornadas se extendieron por sobre este horario, pudiendo llegar hasta las 20 hrs. Los días sábados, la jornada se realizó desde las 08:00 a las 14:00 hrs.

En estas jornadas de trabajo, se utilizaron los equipos y herramientas que más adelante se individualizan, no funcionando todos en el mismo instante, sino que varió su uso dependiendo del requerimiento de la actividad a desarrollar.

• Visitas Inspectivas:

El Arquitecto y el Ingeniero Calculista de Obra, realizaron Visitas de obra para supervigilar la correcta ejecución de las partidas en apego a las especificaciones técnicas.

Las visitas fueron registradas en el Libro de Obra.

También se dió cumplimiento a las Medidas de Mitigación de Impacto Ambiental., establecidas en el Art. 5.8.3 de la O.G.U.C, tales como:

a) Se regó el terreno en forma oportuna, y suficiente durante el período en que se realizarán faenas de relleno y excavaciones.

- b) Se dispuso de accesos a las faenas que cuentan con pavimentos estables.
- c) El transporte de los materiales se realizó en camiones con la carga cubierta.
- d) Se procedió a lavar el lodo de las ruedas de los vehículos al abandonar la faena.
- e) Se mantuvo la obra aseada y sin desperdicios mediante la colocación de recipientes recolectores, convenientemente identificados y ubicados.
- f) Los escombros desde los pisos altos se evacuaron mediante sistema que contempla las precauciones necesarias para evitar las emanaciones de polvo y los ruidos molestos.
- g) Se instaló tela en la fachada de la obra, para minimizar la dispersión del polvo e impedir la Caída de material hacia el exterior.
- h) Las faenas de molienda y mezcla se realizaron con procesos húmedos.

• Maquinarias, equipos y herramientas:

Durante el desarrollo de la construcción, se utilizaron los siguientes equipos:

Detalle de Maquinaria en Obra	Horario de Funcionamiento	Unidad	Cantidad	Marca
Maquinaria				
Generador Electrico Pluma	08:30 a 17:50 hrs	un	1	Lureye
Grua Pluma	08:30 a 17:50 hrs	un	1	Potain
Herramientas				
Placa Compactadora	08:30 a 17:50 hrs	un	1	Atlas Copco
Demoladores	09:00 a 18:00 hrs	un	1	Makita / Bosch / Hilti
Cinceladores	09:00 a 18:00 hrs	un	2	Makita / Bosch / Hilti
Esmeril Angular 9, 7 y 4"	09:00 a 18:00 hrs	un	2	Makita / Bosch / Hilti
Maquinas de Soldar	09:00 a 18:00 hrs	un	1	Makita / Bosch / Hilti
Sondas de inmersión c/unidad motriz	09:00 a 18:00 hrs	un	1	Makita / Bosch / Hilti
Pistola Hilti	09:00 a 18:00 hrs	un	3	Makita / Bosch / Hilti
Rotomartillo	09:00 a 18:00 hrs	un	8	Makita / Bosch / Hilti
Sierra Circular	09:00 a 18:00 hrs	un	2	Makita / Bosch / Hilti
Aspiradora	08:00 a 18:00 hrs	un	1	Hilti

• Plano de Emplazamiento y ubicación de Maquinarias:

Luis Izquierdo L.

LUIS IZQUIERDO LEHMANN

CONSTRUCTORA TECTON SPA

PLANO DE UBICACIÓN

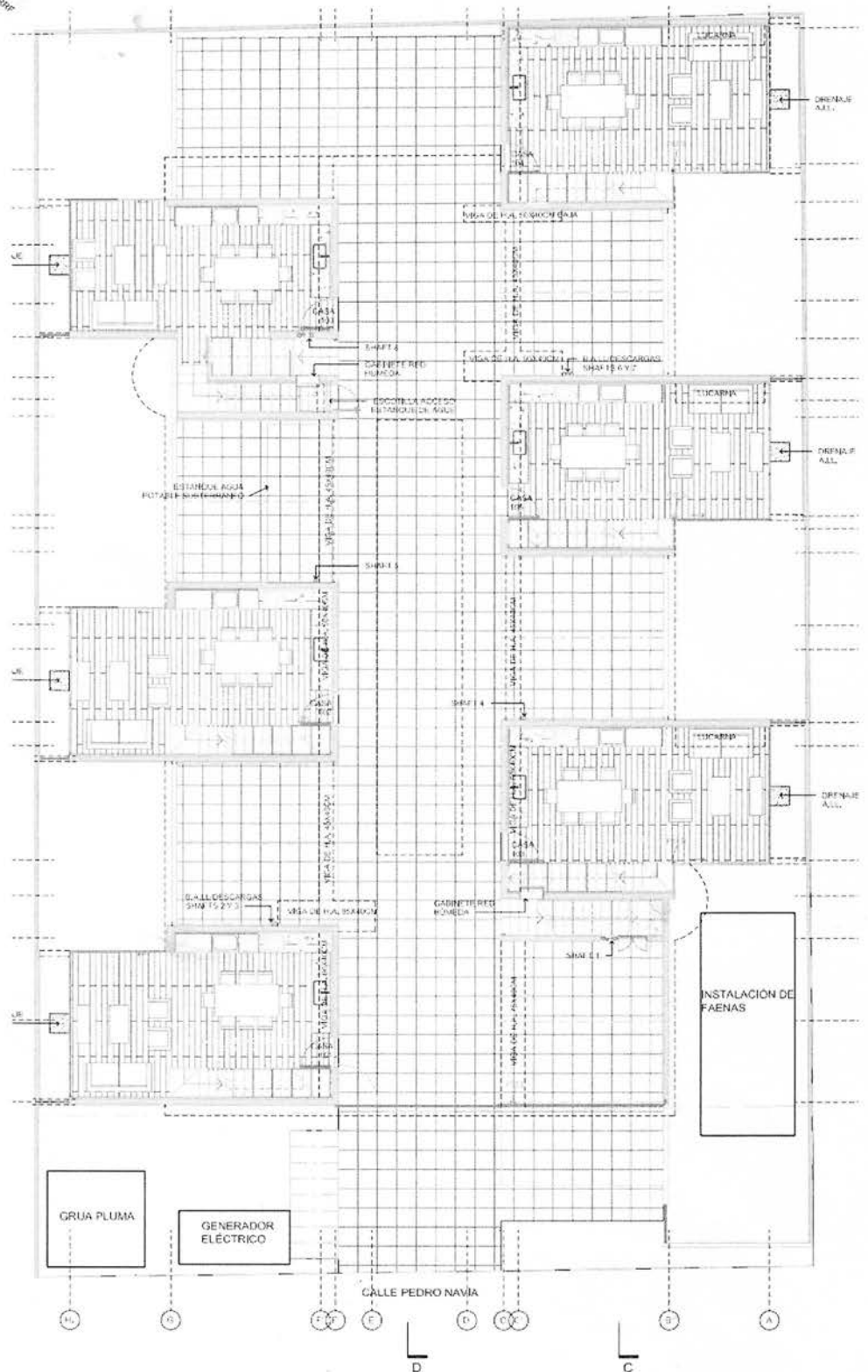

PLANTA PISO 1

1:100

2. FORMATO PARA LA PRESENTACIÓN DE UN PROGRAMA DE CUMPLIMIENTO

Para la elaboración de un PDC se recomienda utilizar el formato presentado a continuación, diseñado de acuerdo a las indicaciones descritas en el capítulo precedente. Este formato contempla cuatro aspectos principales:

1. Descripción del hecho constitutivo de infracción, la normativa pertinente y los efectos negativos asociados. Respecto de los efectos negativos generados, se debe describir asimismo la forma en que estos efectos se eliminan o contienen y reducen, fundamentar, si corresponde, la imposibilidad de eliminar los efectos producidos y, en caso de afirmar que no se generan efectos negativos, fundamentar debidamente dicha afirmación.
 2. El Plan de Acciones y Metas para volver al cumplimiento, y eliminar o contener y reducir los efectos negativos.
 3. El Plan de Seguimiento del Plan de Acciones y Metas.
 4. Cronograma.
- Para lo indicado en los puntos 1 y 2, el formato se aplica a cada uno de los hechos constitutivos de infracción, de acuerdo a la formulación de cargos respectiva, cuando sea procedente la presentación de un PDC.
 - Para lo indicado en los puntos 3 y 4, el formato se aplica para el conjunto de acciones contenidas en el Programa, de forma única.

Se recomienda presentar el programa únicamente a través de este formato y **no duplicar esfuerzos en la presentación adicional en formato de texto plano, a menos que existan aspectos relevantes a considerar de forma complementaria a lo señalado a través del formato**. Cabe señalar que en el caso en se presenten ambos formatos y se encuentren inconsistencias, la Superintendencia dará prioridad a lo que sea presentado en el formato de tabla.

En el Anexo 5.4 de este documento se encuentra un ejemplo del uso de este formato.

COMPLETAR PARA CADA INFRACCIÓN:

1. DESCRIPCIÓN DEL HECHO QUE CONSTITUYE LA INFRACCIÓN Y SUS EFECTOS

IDENTIFICADOR DEL HECHO	RES. EX. N° 1 / ROL D-146-2022	
DESCRIPCIÓN DE LOS HECHOS, ACTOS Y OMISIONES QUE CONSTITUYEN LA INFRACCIÓN	La obtención, con fecha 17.03.2021 de un nivel de presión sonora corregido (NPC) de 75 dB(A), medición efectuada en horario diurno, en condición externa y en un receptor sensible ubicado en zona II.	
NORMATIVA PERTINENTE	D.S. N° 38/2011 MMA, Título IV, artículo 7	
DESCRIPCIÓN DE LOS EFECTOS NEGATIVOS PRODUCIDOS POR LA INFRACCIÓN O FUNDAMENTACIÓN DE LA INEXISTENCIA DE EFECTOS NEGATIVOS	Los niveles de presión sonora obtenidos en la medición, en el lugar de la fuente receptora, excedió en 15 dB la norma. Por esto se cataloga con infracción Leve.	
FORMA EN QUE SE ELIMINAN O CONTIENEN Y REDUCEN LOS EFECTOS Y FUNDAMENTACIÓN EN CASO EN QUE NO PUEDAN SER ELIMINADOS	La medición se realizó 16 meses atrás. Hoy en día, el proyecto se encuentra terminado, con recepción por parte de la Ilustre Municipalidad de Providencia certificado número 163/22 con fecha 30.06.2022	

2. PLAN DE ACCIONES Y METAS PARA CUMPLIR CON LA NORMATIVA, Y ELIMINAR O CONTENER Y REDUCIR LOS EFECTOS NEGATIVOS GENERADOS

2.1 METAS

Durante el desarrollo del proyecto, se colocó un gabinete insonorizador al generador eléctrico, el cual reduce las emisiones de ruidos generadas por el motor en funcionamiento.

TAMAÑO VERSIÓN INSONORIZADO ESTANQUE SIMPLE

Tipo de insonorización M128, Longitud (mm) 2300, Ancho (mm) 1060, Altura (mm) 1680, Peso neto (kg) 1448, Capacidad del depósito (L) 180

Nivel de presión acústica @1m en dB(A) 76, Nivel de potencia acústica garantizado (Lwa) 94, Nivel de presión acústica @7m en dB(A) 64

2.2 PLAN DE ACCIONES

2.2.1 ACCIONES EJECUTADAS

Incluir todas las acciones cuya ejecución ya finalizó o finalizará antes de la aprobación del Programa.

N° IDENTIFICADOR	DESCRIPCIÓN (describir los aspectos fundamentales de la acción y forma de implementación, incorporando mayores detalles en anexos si es necesario)	FECHA DE IMPLEMENTACIÓN (fechas precisas de inicio y de término)	INDICADORES DE CUMPLIMIENTO (datos, antecedentes o variables que se utilizarán para valorar, ponderar o cuantificar el cumplimiento de las acciones y metas definidas)	MEDIOS DE VERIFICACIÓN (a informar en Reporte Inicial)	COSTOS INCURRIDOS (en miles de \$)	
1	Acción	01.12.2020 al 06.06.2021	Facturas de arriendo de equipo N° 111416 ORDEN DE COMPRA N°OC-12756 del 05-03-2021	Reporte Inicial	\$545.000 arriendo equipo con gabinete	
	Aislación acústica al Generador Eléctrico			Fotografía de equipo J88k		
	Forma de Implementación			DESCRIPTIVO máx. con ventilador mecánico		
	Solicitar al proveedor del equipo, el arriendo de este elemento			• Rejilla de protección del ventilador y de las piezas giratorias (CE opción) • Silenciador de 9 dB(A) que se facilita por separado		

2.2.2 ACCIONES EN EJECUCIÓN

Incluir todas las acciones que han iniciado su ejecución o se iniciarán antes de la aprobación del Programa.

N° IDENTI	DESCRIPCIÓN	FECHA DE INICIO Y PLAZO DE EJECUCIÓN	INDICADORES DE CUMPLIMIENTO	MEDIOS DE VERIFICACIÓN	COSTOS ESTIMADOS	IMPEDIMENTOS EVENTUALES
-----------	-------------	--------------------------------------	-----------------------------	------------------------	------------------	-------------------------

FICAD OR	(describir los aspectos fundamentales de la acción y forma de implementación, incorporando mayores detalles en anexos si es necesario)	(fecha precisa de inicio para acciones ya iniciadas y fecha estimada para las próximas a iniciarse, y plazo de ejecución)	(datos, antecedentes o variables que se utilizarán para valorar, ponderar o cuantificar el avance y cumplimiento de las acciones y metas definidas)	(a informar en Reporte Inicial, Reportes de Avance y Reporte Final respectivamente)	(en miles de \$)	(indicar según corresponda: acción alternativa que se ejecutará y su identificador, implicancias que tendría el impedimento y gestiones a realizar en caso de su ocurrencia)
	Acción			Reporte Inicial		Impedimentos
	Forma de Implementación			Reportes de avance		Acción alternativa, implicancias y gestiones asociadas al impedimento
				Reporte final		

2.2.3 ACCIONES PRINCIPALES POR EJECUTAR

Incluir todas las acciones no iniciadas por ejecutar a partir de la aprobación del Programa.

N° IDENTI FICAD OR	DESCRIPCIÓN (describir los aspectos fundamentales de la acción y forma de implementación, incorporando mayores detalles en anexos si es necesario)	PLAZO DE EJECUCIÓN (periodo único a partir de la notificación de la aprobación del PDC, definido con un inicio y término de forma independiente de otras acciones)	INDICADORES DE CUMPLIMIENTO (datos, antecedentes o variables que se utilizarán para valorar, ponderar o cuantificar el avance y cumplimiento de las acciones y metas definidas)	MEDIOS DE VERIFICACIÓN (a informar en Reportes de Avance y Reporte Final respectivamente)	COSTOS ESTIMADOS (en miles de \$)	IMPEDIMENTOS EVENTUALES (indicar según corresponda: acción alternativa que se ejecutará y su identificador, implicancias que tendría el impedimento y gestiones a realizar en caso de su ocurrencia)
	Acción			Reportes de avance		Impedimentos

	Forma de Implementación			Reporte final		Acción alternativa, implicancias y gestiones asociadas al impedimento
	Acción			Reportes de avance		Impedimentos
	Forma de implementación			Reporte final		Acción alternativa, implicancias y gestiones asociadas al impedimento

2.2.4 ACCIONES ALTERNATIVAS

Incluir todas las acciones que deban ser realizadas en caso de ocurrencia de un impedimento que imposibilite la ejecución de una acción principal.

N° IDENTIFICADOR	DESCRIPCIÓN (describir los aspectos fundamentales de la acción y forma de implementación, incorporando mayores detalles en anexos si es necesario)	ACCIÓN PRINCIPAL ASOCIADA (N° Identificador)	PLAZO DE EJECUCIÓN (a partir de la ocurrencia del impedimento)	INDICADORES DE CUMPLIMIENTO (datos, antecedentes o variables que se utilizarán para valorar, ponderar o cuantificar el avance y cumplimiento de las acciones y metas definidas)	MEDIOS DE VERIFICACIÓN (a informar en Reportes de Avance y Reporte Final respectivamente)	COSTOS ESTIMADOS (en miles de \$)	
	Acción				Reportes de avance		
	Forma de implementación				Reporte final		



COMPLETAR PARA LA TOTALIDAD DE LAS INFRACCIONES:

3. PLAN DE SEGUIMIENTO DEL PLAN DE ACCIONES Y METAS

3.1 REPORTE INICIAL

REPORTE ÚNICO DE ACCIONES EJECUTADAS Y EN EJECUCIÓN.

PLAZO DEL REPORTE (en días hábiles)		Días hábiles desde de la notificación de la aprobación del Programa.
ACCIONES A REPORTAR (N° identificador y acción)	N° Identificador	Acción a reportar

3.2 REPORTE DE AVANCE

REPORTE DE ACCIONES EN EJECUCIÓN Y POR EJECUTAR.

TANTOS REPORTE COMO SE REQUIERAN DE ACUERDO A LAS CARACTERÍSTICAS DE LAS ACCIONES REPORTADAS Y SU DURACIÓN

PERIODICIDAD DEL REPORTE (Indicar periodicidad con una cruz)	Semanal		A partir de la notificación de aprobación del Programa. Los reportes serán remitidos a la SMA en la fecha límite definida por la frecuencia señalada. Estos reportes incluirán la información hasta una determinada fecha de corte comprendida dentro del periodo a reportar.
	Bimensual (quincenal)		
	Mensual		
	Bimestral		
	Trimestral		
	Semestral		
ACCIONES A REPORTAR (N° identificador y acción)	N° Identificador	Acción a reportar	

3.3 REPORTE FINAL		
REPORTE ÚNICO AL FINALIZAR LA EJECUCIÓN DEL PROGRAMA.		
PLAZO DE TÉRMINO DEL PROGRAMA CON ENTREGA DEL REPORTE FINAL		Días hábiles a partir de la finalización de la acción de más larga data.
ACCIONES A REPORTAR (N° identificador y acción)	N° Identificador	Acción a reportar

LUREYE ARRIENDOS LTDA

ALQUILER DE OTROS TIPOS DE MAQUINARIAS Y EQUIPOS N.C.

CAMINO LO ESPEJO N°1300

MAIPU - SANTIAGO

R.U.T.: 77.030.540-3

FACTURA ELECTRONICA

N° 111416

05 de marzo de 2021

Señor:	CONSTRUCTORA TECTON SPA	Ciudad:	SANTIAGO
Giro:	CONSTRUCCION	Comuna:	PROVIDENCIA
R.U.T.:	76.407.152-2	Forma de	CRÉDITO
Dirección:	NUEVA DE LYON 0124 OF. 601	Fecha Venc:	04-04-2021

Referencia: en ORDEN DE COMPRA N°OC-12756 del 05-03-2021

Nro. Código	Descripción	Dcto.	Cantidad	Precio Unit.	Valor Item
1 GAS05080	ARRIENDO GENERADOR 80 KVA	0,00	1,00	545.000	545.000
[LUGAR : PEDRO NAVIA 3704, PROVIDENCIA] [ATENCION Sr. : JOSE NUÑEZ, FONOS +56939456382] [TARIFA BASICA ARRIENDO INCLUYE 30 DIAS Y 200 HORAS [USO MAXIMO] [Y SUS PRECIOS SON \$545000 +IVA] [MAS \$3250 +IVA C/HORA ADICIONAL] [DIAS ARRIENDO FACTURADOS :] [24-12-20 A 22-01-21 = 30 = 545000 +IVA] [PRECIO A FACTURAR ES 545000+IVA] [Ref: Cotizacion :#S01016] [EL HOROMETRO INICIAL ES DE 6946 HORAS] [ENVIAR FACTURA ISIDORA GOYENECHEA 3356 OF. 41 LAS [CONDES					

SON SEISCIENTOS CUARENTA Y OCHO MIL QUINIENTOS CINCUENTA .--

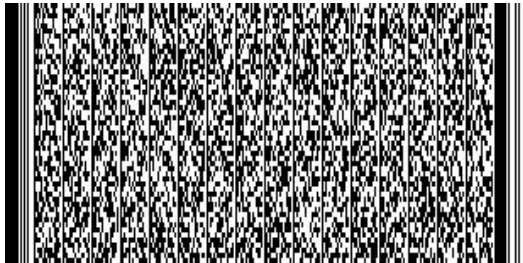
Timbre Electrónico S.I.I.
Verifique Documento: <http://www.sii.cl>

Impuestos :	0	Neto :	545.000
Retenciones	0	Exento :	0
Descuento :	0	19% I.V.A. :	103.550
Recargo :	0		
Monto Total:			648.550

Observación:

Nombre : _____ R.U.T. : _____
Recinto : _____ Fecha : _____ Firma : _____

"El acuse de recibo que se declara en este acto, de acuerdo a lo dispuesto en la letra b) del Art. 4º, y la letra c) del Art. 5º de la Ley 19.983, acredita que la entrega de mercaderías o servicio(s) prestado(s) ha(n) sido recibido(s)".

CERTIFICADO DE RECEPCIÓN DEFINITIVA DE OBRAS DE EDIFICACIÓN

OBRA NUEVA
DIRECCIÓN DE OBRAS MUNICIPALES DE :
PROVIDENCIA

REGIÓN: METROPOLITANA DE SANTIAGO

NÚMERO DE CERTIFICADO
163/22
FECHA
30-jun-2022
ROL SII
11743-032/033

VISTOS

- A) Las atribuciones emanadas del Art. 24 de la Ley Orgánica Constitucional de Municipalidades.
- B) Las disposiciones de la Ley General de Urbanismo y Construcciones en especial el Art.144, su ordenanza General, y el instrumento de planificación territorial.
- C) Las disposiciones del artículo 7° de la Ley N° 18.168, Ley General de Telecomunicaciones, tratándose de proyectos de edificación que correspondan a proyectos inmobiliarios que deban registrarse en el registro de proyectos inmobiliarios RPI.
- D) La solicitud de recepción definitiva de edificación debidamente suscrita por el propietario y arquitecto correspondiente al expediente N° 553/22
- E) El informe del arquitecto que señala que las obras se han ejecutado conforme al permiso aprobado, incluidas sus modificaciones.
- F) El informe del Revisor Independiente, cuando lo hubiere, que certifica que las obras de edificación se ejecutaron conforme al permiso aprobado.
- G) El informe del Inspector Técnico de Obra que señala que la obra se construyó conforme a las normas técnicas de construcción aplicables y al permiso, incluidas sus modificaciones. (cuando la obra hubiere contando con tal profesional)
- H) La Declaración Jurada del Constructor a cargo de la obra, donde afirma que las medidas de Gestión y Control de Calidad fueron aplicadas.
- I) Los antecedentes que comprenden el expediente N° 406/20 - 1010/21
- J) Los antecedentes exigidos a los Art. 5.2.5. y 5.2.6. de la Ordenanza General de Urbanismo y Construcciones.
- K) Que se da cumplimiento al Art. 70 de la LGUC de la siguiente forma, según el crecimiento urbano que genera (en el caso de proyectos que conlleven crecimiento urbano por densificación, es exigible solo a partir del plazo establecido en el Artículo primero transitorio de la Ley N° 20.958):

Crecimiento Urbano por Extensión	Crecimiento Urbano por Densificación
<input type="checkbox"/> Cesión de terrenos (*)	<input type="checkbox"/> Cesión de terrenos (**)
	<input type="checkbox"/> Aporte en Dinero (***). (Canceló el siguiente monto: \$, según (GIM y fecha):)
	<input type="checkbox"/> Otro (especificar)

(*) Este caso solo puede darse en un loteo con construcción simultánea, y las cesiones se perfeccionan conforme al Art. 135 de la LGUC al momento de la Recepción definitiva de las Obras de Urbanización.

(**) En este caso las cesiones contempladas en el proyecto se perfeccionan al momento de la presente Recepción Definitiva, conforme al Art. 2.2.5. Bis de la OGUC, salvo que se trate de condominios con áreas afectas a declaración de utilidad pública, en cuyo caso, dichas cesiones se perfeccionarán al momento de la recepción de las obras de urbanización.

(***) El pago debe realizarse en forma previa a la recepción. En caso de recepciones parciales, el pago debe ser proporcional a la densidad de ocupación de la parte que se recibe.

RESUELVO

1. Otorgar certificado de Recepción definitiva TOTAL de la obra destinada a VIVIENDA (Total o Parcial) ubicada en calle/avenida/camino PEDRO NAVIA N° 3702 Lote N° manzana localidad o loteo sector URBANO de conformidad a los planos y antecedentes timbrados por esta DOM que forman parte del presente certificado, que incluye edificación (es) con una superficie edificada total de 1136,52 m2, y las obras de mitigación contempladas en el que fueron , según consta en (EISTU - IMIV - IVB) (Ejecutadas o Caucionadas) de fecha (Documento o Tipo de Garantía)
2. Dejar constancia: Que la presente recepción se otorga amparado en las siguientes autorizaciones especiales: Plazos de la autorización: (Art.121, Art.122, Art.123, Art.124 de la Ley General de Urbanismo y Construcciones)
3. Antecedentes del Proyecto NOMBRE DEL PROYECTO : OBRA NUEVA
- 3.1 DATOS DEL PROPIETARIO:

NOMBRE O RAZÓN SOCIAL DEL PROPIETARIO				R.U.T.	
INMOBILIARIA PEDRO NAVIA SPA				77.114.693-7	
REPRESENTANTE LEGAL DEL PROPIETARIO				R.U.T.	
MATIAS SANCHEZ A. / LUIS IZQUIERDO L.				16.607.883-0 / 13.459.205-2	
DIRECCIÓN: Nombre de la vía			N°	Local/ Of/ Depto	Localidad
ISIDORA GOYENECHEA			3356		
COMUNA	CORREO ELECTRÓNICO		TELÉFONO FIJO		TELÉFONO CELULAR
LAS CONDES	msanchez@itecton.cl				9 9258 7052
PERSONERÍA DEL REPRESENTANTE LEGAL		SE ACREDITÓ MEDIANTE		CONSTITUCIÓN SOCIEDAD POR ACCIONES	
NOTARIO LUIS IGNACIO MANQUEHUAL MERY				DE FECHA	18-dic-2019

3.2 INDIVIDUALIZACIÓN DE LOS PROFESIONALES

NOMBRE O RAZÓN SOCIAL de la empresa del ARQUITECTO (cuando corresponda)	R.U.T	
IZQUIERDO Y LEHMANN LTDA.	76.448.970-5	
NOMBRE DEL PROFESIONAL ARQUITECTO RESPONSABLE	R.U.T	
CRISTIAN IZQUIERDO L.	15.379.299-2	
NOMBRE DEL CALCULISTA (cuando corresponda)	R.U.T	
AGUSTIN ERENCHUN S.	6.850.307-8	
NOMBRE DEL CONSTRUCTOR	R.U.T	
GONZALO ECHEVERRIA V.	14.171.913-0	
NOMBRE DEL INSPECTOR TÉCNICO DE OBRA (cuando corresponda)	INSCRIPCIÓN REGISTRO	
	CATEGORÍA	N°
NOMBRE DEL REVISOR INDEPENDIENTE (cuando corresponda)	REGISTRO	CATEGORÍA
GIANFRANCO MORONI LL.	278-13	3ª
NOMBRE O RAZÓN SOCIAL DEL REVISOR DEL PROYECTO DE CALCULO ESTRUCTURAL (cuando corresponda)	REGISTRO	CATEGORÍA
CARLOS MONDACA D.	391486-0	3ª
NOMBRE DEL PROFESIONAL RESPONSABLE DE LA REVISIÓN DEL PROYECTO DE CALCULO ESTRUCTURAL	R.U.T	

4 CARACTERÍSTICAS PRINCIPALES DE LA RECEPCIÓN

4.1 ANTECEDENTES DEL PERMISO

PERMISO QUE SE RECIBE	NÚMERO	FECHA	SUP TOTAL(M2)
OBRA NUEVA	14/20	03-jul-2020	1.136,52
MODIFICACIÓN DEL PROYECTO (*) RESOLUCIÓN N°	27-A/22	FECHA	24-ene-2022
(*)En caso de haber mas de una modificación de proyecto usar espacio disponible en notas y si fuera necesario agregar hoja adicional.			
MODIFICACIONES MENORES (Art. 5.2.8. OGUC) (Especificar)			
RECEPCIÓN PARCIAL	<input type="checkbox"/> SI	<input checked="" type="checkbox"/> NO	
PARTE A RECIBIR			

4.2 TIPO DE PROYECTO

<input checked="" type="checkbox"/> EXPERIMENTO TIPO A		<input type="checkbox"/> EXPERIMENTO TIPO B	
<input type="checkbox"/> SUBSISTEMAS EN INTERACCIÓN CON EL AMBIENTE	<input type="checkbox"/> ORGANIZACIÓN PERMANENTE	<input type="checkbox"/> ORGANIZACIÓN EVOLUTIVA	<input type="checkbox"/> RECEPCIÓN DE INFORMACIÓN EXTERNA CONTINUAMENTE

Lev General de Urbanismo y Construcciones.

5. **Содержание** (содержит перечень вопросов, подлежащих рассмотрению на заседании Комитета, с указанием ответственных за подготовку ответов на них лиц)

[illegible][illegible]

☐

Comprobante de pago de aporte o la ejecución o garantía de los estudios, proyectos, obras y medidas en los casos de crecimiento urbano por densificación según corresponda. (Exigible conforme al plazo establecido en el Artículo primero transitorio de la Ley N° 20.958))

☐

Comprobante Total de Derechos Municipales en caso de haber convenio de pago.

☐

Otros(indicar):

CERTIFICADOS	INSTALADOR O RESPONSABLE	ORG. EMISOR	N° CERTIFICADO	FECHA
<input checked="" type="checkbox"/> Certificado de dotación de agua potable y alcantarillado emitido por la empresa de servicios sanitarios o por la autoridad sanitaria, según corresponda. (*)				
<input checked="" type="checkbox"/> Documentos a que se refieren los Art. 5.9.2. y 5.9.3. de la OGUC de instalaciones eléctricas interiores e instalaciones interiores de gas, cuando proceda.				
<input type="checkbox"/> Documentación de la instalación de ascensores o funiculares, montacargas y escaleras o rampas mecánicas, según N° 2 del Art. 5.9.5., cuando proceda.				
<input checked="" type="checkbox"/> Declaración de instaciones eléctricas de calefacción, central de agua caliente y aire acondicionado, emitida por el instalador, cuando proceda.				
<input checked="" type="checkbox"/> Certificado de ensaye de los hormigones y otros materiales empleados en la obra, según proceda.				
<input checked="" type="checkbox"/> Certificado que señale la reposición de los pavimentos y obras de ornato existentes con anterioridad al otorgamiento del permiso, en el espacio público que enfrenta al predio. (Cuando corresponda. Ver Circulares DDU 326 y 384)				
<input checked="" type="checkbox"/> Certificado que acredita que Proyecto de edificación se encuentra registrado en el Registro de Proyectos Inmobiliarios (RPI), señalado en el decreto N° 167 de 2016, reglamento de la Ley N° 20.808 (Cuando corresponda)				

(*)En caso de haber mas de un certificado de dotación de agua potable y alcantarillado, usar espacio disponible en notas y si fuera necesario agregar hoja adicional.

PLANOS

☐

Planos correspondientes al proyecto de Telecomunicaciones.

☐

Plano de evacuación, integrante del Plan de evacuación (cuando corresponda)

6 MODIFICACIONES MENORES (Art. 5.2.8. OGUC)

LISTADO DE PLANOS QUE SE REEMPLAZAN, SE AGREGAN O ELIMINAN	
PLANO N°	CONTENIDO

7 GLOSARIO:

D.F.L.: Decreto con Fuerza de Ley	IVB: Informe Vial Básico	SAG: Servicio Agrícola y Ganadero
D.S: Decreto Supremo	LGUC: Ley General de Urbanismo y Construcciones	SEREMI: Secretaría Regional Ministerial
EISTU: Estudio de Impacto Sistema Transporte Urbano	MH: Monumento Histórico	SEIM: Sistema de Evaluación de Impacto en Movilidad.
ICH: Inmueble de Conservación Histórica	MINAGRI: Ministerio de Agricultura.	ZCH: Zona de Conservación Histórica
IMIV:Informe de Mitigación de Impacto Vial	MINVU: Ministerio de Vivienda y Urbanismo	ZOIT: Zona de Interés Turístico
INE: Instituto Nacional de Estadísticas	MTT: Ministerio de Transportes y Telecomunicaciones	ZT: Zona Típica
I.P.T:Instrumento de Planificación Territorial.	OGUC: Ordenanza General de Urbanismo y Construcciones	

NOTAS: (SOLO PARA SITUACIONES ESPECIALES DEL CERTIFICADO)
- SE ACOGE A D.F.L. N° 2/59 y LEY N° 19.537 DE COPROPIEDAD INMOBILIARIA

NOTAS: (SOLO PARA SITUACIONES ESPECIALES DEL CERTIFICADO)
CERTIFICADO DE RECEPCIÓN DEFINITIVA DE OBRAS DE EDIFICACIÓN OBRA NUEVA N°163/22

MUNICIPALIDAD DE PROVIDENCIA
ARQUITECTO ASESOR
LUIS FERNANDO GUILBER RAGA
ARQUITECTO REVISOR
mafa

MUNICIPALIDAD DE PROVIDENCIA
JEFE
GONZALO VARAS-MACKENZIE
JEFE DEPTO. EDIFICACIÓN (S)
MUNICIPALIDAD DE PROVIDENCIA
DIRECTOR
SERGIO VENTURA BECERRA
DIRECTOR DE OBRAS MUNICIPALES
nombre y firma

TIMBRE

CERTIFICO QUE LA PRESENTE COPIA ES FI
AL DOCUMENTO QUE SE ENCUENTRA AGREGAD
AL PLANO ARCHIVADO EN ESTE OFICIO BAJO EL
N° 7.008 dt CON FECHA 04-07-2022

SANTIAGO, 04-07-2022
Drs.: 3.900,-

LUIS MALDONADO CROQUEVIELLE
CONSERVADOR DE BIENES
MUNICIPALES
OFICIO 12
SANTIAGO-CHILE



DEV



COPIA FIEL DEL ORIGINAL

FORMULA CARGOS QUE INDICA A CONSTRUCTORA
TECTON SPA, TITULAR DE "CONSTRUCCIÓN EDIFICIO
PEDRO NAVIA".

RES. EX. N° 1/ ROL D-146-2022

Santiago, 27 de julio de 2022.

VISTOS:

Conforme con lo dispuesto en el artículo 2º de la Ley N° 20.417, que Establece la Ley Orgánica de la Superintendencia del Medio Ambiente (en adelante, "LOSMA"); en la Ley 19.300, sobre Bases Generales del Medio Ambiente; en la Ley N° 19.880, que Establece Bases de los Procedimientos Administrativos que Rigen los Actos de los Órganos de la Administración del Estado; en el Decreto con Fuerza de Ley N° 3, del año 2010, del Ministerio Secretaría General de la Presidencia, que Fija la Planta de la Superintendencia del Medio Ambiente; en el Decreto Supremo N° 38, de 11 de noviembre de 2011, del Ministerio del Medio Ambiente, que Establece Norma de Emisión de Ruidos Generados por Fuentes que Indica (en adelante, "D.S. N° 38/2011 MMA"); en el Decreto Exento RA N° 118894/55/2022 de fecha 18 de marzo de 2022 de la Subsecretaría de Medio Ambiente que establece el orden de subrogación del cargo de Superintendente; en la Resolución Exenta N° 2124, de fecha 30 de septiembre de 2021, de la Superintendencia del Medio Ambiente que Fija la Organización Interna de la Superintendencia del Medio Ambiente; en la Resolución Exenta N° 119123/44/2021, de fecha 11 de mayo de 2021, de la Superintendencia del Medio Ambiente que nombra a Jefa del Departamento de Sanción y Cumplimiento; en la Resolución Exenta N° 693, de fecha 21 de agosto 2015, de la Superintendencia del Medio Ambiente, que Aprueba Contenido y Formatos de las Fichas para Informe Técnico del Procedimiento General de Determinación del Nivel de Presión Sonora Corregido; en la Resolución Exenta N° 491, de fecha 31 de mayo 2016, de la Superintendencia del Medio Ambiente, que dicta Instrucción de Carácter General sobre Criterios para Homologación de Zonas del D.S. N° 38/2011 del Ministerio del Medio Ambiente; en la Resolución Exenta N° 867, de fecha 16 de septiembre 2016, de la Superintendencia del Medio Ambiente, que Aprueba Protocolo Técnico para la Fiscalización del D.S. N° 38/2011 MMA; en la Res. Ex. N° 1270 de fecha 03 de septiembre de 2019, de la Superintendencia del Medio Ambiente que Aprueba Guía para la Presentación de un Programa de Cumplimiento, Infracciones a la Norma de Emisión de Ruidos; en la Resolución Exenta N° 549, de fecha 31 de marzo de 2020, de la Superintendencia del Medio Ambiente, que dispone funcionamiento especial de Oficina de Partes y Oficina de Transparencia y Participación Ciudadana; y, en la Resolución N° 7, de 26 de marzo de 2019, de la Contraloría General de la República, que Fija Normas Sobre Exención del Trámite de Toma de Razón.

CONSIDERANDO:

1º. Que, esta Superintendencia del Medio Ambiente (en adelante, "SMA") recibió la denuncia singularizada en la Tabla N° 1, donde se indicó que se estaría sufriendo de ruidos molestos producto de las actividades desarrolladas por "CONSTRUCTORA TECTON SPA", principalmente por ruidos provenientes de la obra en construcción.

Página 1 de 7





Tabla N° 1: Denuncias recepcionadas

N°	ID denuncia	Fecha de recepción	Nombre denunciante	Dirección
1	614-XIII-2021	29 de marzo de 2021 ¹	Pamela Manríquez Guajardo	Pedro Navía N° 3718, comuna de Providencia, Región Metropolitana

Fuente: Elaboración propia en base a las denuncias presentadas ante esta Superintendencia, bajo el ID indicado.

2º. Dicho establecimiento corresponde a una “Fuente Emisora de Ruidos”, al tratarse de una faena constructiva, de acuerdo con lo establecido en el artículo 6º, números 12 y 13 del D.S. N° 38/2011 MMA.

3º. Que, con fecha 12 de abril de 2021, la División de Fiscalización y Conformidad Ambiental (DFZ) derivó al Departamento de Sanción de Cumplimiento, (DSC), ambos de la SMA, el **Informe de Fiscalización DFZ-2021-847-XIII-NE**, el cual contiene el acta de inspección ambiental de fecha 17 de marzo de 2021 y sus respectivos anexos. Así, según consta en el Informe, en dicha fecha, un funcionario de la I. Municipalidad de Providencia se constituyó en el domicilio de la denunciante individualizada en la Tabla N° 1, a fin de efectuar la respectiva actividad de fiscalización ambiental.

4º. Que, según indica la Ficha de Evaluación de Niveles de Ruido, se realizada desde el Receptor N° 1, con fecha 17 de marzo de 2021, en las condiciones que indica, durante horario diurno (07.00 hrs. a 21.00 hrs) registra una excedencia de **15 dB(A)**. El resultado de dicha medición de ruido se resume en la siguiente tabla:

Tabla N° 2: Evaluación de medición de ruido

Fecha de la medición	Receptor	Horario de medición	Condición	NPC dB(A)	Ruido de Fondo dB(A)	Zona D.S. N°38/11	Límite [dB(A)]	Excedencia [dB(A)]	Estado
17 de marzo de 2021	Receptor N° 1	Diurno	Externa	75	No afecta	II	60	15	Supera

Fuente: Ficha de información de medición de ruido, Informe DFZ-2021-847-XIII-NE.

5º. Que, mediante Memorándum D.S.C. N° 361/2022 de fecha 15 de julio de 2022, se procedió a designar a Monserrat Estruch Ferma como Fiscal Instructora titular del presente procedimiento administrativo sancionatorio, y a Javiera Valencia Muñoz como Fiscal Instructora suplente.

6º. Que, la letra e) del artículo 3º de la LOSMA faculta a esta Superintendencia a requerir a los sujetos sometidos a su fiscalización, la información y datos que sean necesarios para el cumplimiento de sus funciones, concediendo a los requeridos un plazo razonable y proporcional, considerando las circunstancias que rodean la producción de dicha información, su volumen, la complejidad de su generación o producción y la ubicación geográfica del proyecto, entre otras consideraciones.

¹ A la cual se le anexó el Oficio N° 1370, de fecha 17 de marzo de 2021, dictado por la I. Municipalidad de Providencia.





7º. Que, para efectos del presente procedimiento se procederá a requerir de información y, en ese contexto, se estima prudente otorgar de oficio la ampliación de plazo para la respuesta del mismo. Lo anterior, de conformidad con lo dispuesto en el artículo 62 de la LOSMA, que establece que en todo lo no previsto por dicha ley, se aplicará supletoriamente la Ley N° 19.880. Por su parte, el artículo 26 de la Ley N° 19.880 dispone que la Administración, salvo disposición en contrario, podrá conceder, de oficio o a petición de los interesados, una ampliación de los plazos establecidos, que no exceda de la mitad de los mismos, si las circunstancias lo aconsejan y con ello no se perjudican derechos de terceros.

RESUELVO:

I. FORMULAR CARGOS en contra de CONSTRUCTORA TECTON SPA, Rol Único Tributario N° 76.407.152-2, titular de la faena constructiva “CONSTRUCCIÓN EDIFICIO PEDRO NAVIA”, ubicada en calle Pedro Navia N° 3702, comuna de Providencia, Región Metropolitana de Santiago, por la siguiente infracción:

1. El siguiente hecho, acto u omisión que constituye una infracción conforme al artículo 35 h) de la LOSMA, en cuanto incumplimiento de Normas de Emisión:

N°	Hecho que se estima constitutivo de infracción	Norma de Emisión				
1	La obtención, con fecha 17 de marzo de 2021, de un Nivel de Presión Sonora Corregido (NPC) de 75 dB(A), medición efectuada en horario diurno, en condición externa y en un receptor sensible ubicado en Zona II.	D.S. N° 38/2011 MMA, Título IV, artículo 7: <i>“Los niveles de presión sonora corregidos que se obtengan de la emisión de una fuente emisora de ruido, medidos en el lugar donde se encuentre el receptor, no podrán exceder los valores de la Tabla N°1”:</i> <table><tr><td>Zona</td><td>De 7 a 21 horas</td></tr><tr><td>II</td><td>60</td></tr></table>	Zona	De 7 a 21 horas	II	60
Zona	De 7 a 21 horas					
II	60					

II. CLASIFICAR, sobre la base de los antecedentes que constan al momento de la emisión del presente acto, la infracción como leve, en virtud del numeral 3 del artículo 36 de la LOSMA.

Cabe señalar que, respecto a las infracciones leves, la letra c) del artículo 39 de la LOSMA determina que estas “[...] podrán ser objeto de amonestación por escrito o multa de una hasta mil unidades tributarias anuales”.

Sin perjuicio de lo ya señalado, la clasificación de la infracción antes mencionada podrá ser confirmada o modificada en la propuesta de dictamen que establece el artículo 53 de la LOSMA, en el cual, sobre la base de los antecedentes que consten en el presente expediente, la Fiscal Instructora propondrá la absolución o sanción que a su juicio corresponda aplicar. Lo anterior, dentro de los rangos establecidos en el artículo 39 de la LOSMA y considerando las circunstancias establecidas en el artículo 40 de la LOSMA, y que según el caso corresponda ponderar para la determinación de las sanciones específicas que procedan.





III. OTORGAR EL CARÁCTER DE INTERESADA en el presente procedimiento, de acuerdo al artículo 21 de la LOSMA, a la denunciante Pamela Manríquez Guajardo.

IV. SEÑALAR LOS SIGUIENTES PLAZOS Y REGLAS RESPECTO DE LAS NOTIFICACIONES. De conformidad con lo dispuesto en el inciso primero de los artículos 42 y 49 de la LOSMA, el infractor tendrá un plazo de diez (10) días hábiles para presentar un programa de cumplimiento y de quince (15) días hábiles para formular sus descargos, ambos plazos contados desde la notificación del presente acto administrativo.

Las notificaciones de las actuaciones del presente procedimiento administrativo sancionador se harán por carta certificada en el domicilio registrado por el regulado en la Superintendencia del Medio Ambiente o en el que se señale en la denuncia, de conformidad a lo dispuesto en los artículos 49 y 62 de la LOSMA, y en el inciso primero del artículo 46 de la Ley N° 19.880 que Establece Bases de los Procedimientos Administrativos que rigen los Actos de los Órganos de la Administración del Estado. Sin perjuicio de lo anterior, esta Superintendencia podrá notificar, cuando lo estime pertinente, en las formas señaladas en los incisos tercero y cuarto del aludido artículo 46 de la antedicha Ley N° 19.880.

Con todo, **se hace presente al presunto infractor y demás interesados en el procedimiento que pueden solicitar a esta Superintendencia que las Resoluciones Exentas que se emitan durante este, sean notificadas mediante correo electrónico remitido desde este Servicio.** Para lo anterior, deberá realizar dicha solicitud mediante escrito presentado ante Oficina de Partes (oficinadepartes@sma.gob.cl), indicando la dirección del correo electrónico al cual proponga se envíen los actos administrativos que correspondan. Al respecto, cabe señalar que una vez concedida dicha solicitud mediante el pertinente pronunciamiento por esta Superintendencia, las Resoluciones Exentas se entenderán notificadas el mismo día de remisión mediante correo electrónico.

V. TENER PRESENTE que, de conformidad al artículo 42 de la LOSMA, en caso de que la infractora opte por presentar un programa de cumplimiento con el objeto de adoptar medidas destinadas a propender al cumplimiento satisfactorio de la normativa ambiental infringida, y en caso que éste sea aprobado y debidamente ejecutado, el procedimiento se dará por concluido **sin aplicación de la sanción administrativa.**

Hacemos presente asimismo al titular que esta Superintendencia tiene la atribución de proporcionar asistencia a los sujetos regulados sobre los requisitos y criterios para la presentación de un programa de cumplimiento. Para lo anterior, deberá enviar un correo electrónico a asistenciario@sma.gob.cl y al oficinadepartes@sma.gob.cl, acompañando el Formulario con los antecedentes en éste solicitados, que se acompaña en la presente resolución.

Al mismo tiempo, el Departamento de Sanción y Cumplimiento definió la estructura metodológica que debiera contener un programa de cumplimiento, para lo cual se desarrolló una Guía Metodológica y formato de presentación, la que se acompaña a la presente resolución.





VI. ENTENDER SUSPENDIDO el plazo para presentar descargos, desde la presentación de un programa de cumplimiento, en caso de presentarse, hasta la resolución del mismo.

VII. TENER POR INCORPORADOS AL EXPEDIENTE SANCIONATORIO la denuncia, el informe de fiscalización ambiental, las fichas de información de medición de ruidos, y todos aquellos actos administrativos de la SMA a los que se hace alusión en la presente formulación de cargos.

Se hace presente que el expediente de fiscalización se encuentra disponible, sólo para efectos de transparencia activa, en el vínculo SNIFA de la página web <http://www.sma.gob.cl/>, con excepción de aquellos que por su tamaño o características no puedan ser incorporados al sistema digital, los que estarán disponibles en forma material. Asimismo, el expediente material de la denuncia y sus antecedentes se encuentran disponibles en las oficinas centrales de la Superintendencia del Medio Ambiente, ubicada en calle Teatinos N° 280, piso N° 9, comuna de Santiago Centro.

VIII. REQUERIR DE INFORMACIÓN a CONSTRUCTORA TECTON SPA, para que, dentro del plazo para presentar un programa de cumplimiento o descargos, y en conjunto con esa presentación, según sea el caso, haga entrega de los siguientes antecedentes:

1. Identidad y personería con que actúa del representante legal del titular, acompañando copia de escritura pública, o instrumento privado autorizado ante notario, que lo acredite.
2. Los Estados Financieros de la empresa o el Balance Tributario del último año. De no contar con cualquiera de ellos, se requiere ingresar cualquier documentación que acredite los ingresos percibidos durante el último año calendario.
3. Identificar las maquinarias, equipos y/o herramientas generadoras de ruido dentro de la unidad fiscalizable.
4. Plano simple que ilustre la ubicación de las maquinarias, equipos y/o herramientas generadoras de ruido. Asimismo, indicar la orientación y referencia con los puntos de medición de ruidos individualizados en las fichas de medición de ruidos incorporadas en el informe DFZ-2021-847-XIII-NE, además de indicar las dimensiones del lugar.
5. Indicar el horario y frecuencia de funcionamiento de la faena constructiva, indicando expresamente el horario de inicio y término de su funcionamiento, así como los días de la semana en los que funciona.
6. Indicar el horario y frecuencia de funcionamiento de las maquinarias, equipos y/o herramientas generadoras de ruido, indicando expresamente el horario de inicio y término de su funcionamiento, así como los días de la semana en los que funciona.



7. Indicar, en el caso que se hayan realizado, la ejecución de medidas correctivas² orientadas a la reducción o mitigación de la emisión de ruidos, acompañando los medios de verificación adecuados para corroborar por parte de esta Superintendencia su correcta implementación y eficacia.

8. Indicar el número de martillos hidráulicos, martillos, taladros, compresores, sierras, cangos demolidores y generadores eléctricos que se emplearon en la construcción del proyecto, indicar el horario del hormigonado, así como la cantidad y horario de uso de camiones mixer, en caso de corresponder.

Lo anterior bajo apercibimiento de hacer uso de la información que dispone esta Superintendencia, en virtud del principio de coordinación que rige en las actuaciones de los órganos de la Administración del Estado.

IX. AMPLIAR DE OFICIO EL PLAZO PARA LA PRESENTACIÓN DE UN PROGRAMA DE CUMPLIMIENTO Y DESCARGOS. En virtud de los antecedentes anteriormente expuestos, y considerando la existencia de un requerimiento de información en la presente resolución, según consta en los párrafos precedentes, **se concede de oficio un plazo adicional de cinco (5) días hábiles para la presentación de un programa de cumplimiento, y de siete (7) días hábiles para la presentación de descargos**, ambos plazos contados desde el vencimiento de los plazos originales ya referidos en el Resuelvo IV de este acto administrativo.

X. FORMA Y MODO DE ENTREGA de la información requerida. La información referida deberá ser remitida por correo electrónico dirigido a la casilla oficinadepartes@sma.gob.cl, en horario de 09.00 hrs. a 13.00 hrs., indicando a que procedimiento de fiscalización, sanción u otro se encuentra asociada la presentación. El archivo adjunto debe encontrarse en formato PDF y no tener un peso mayor a 10 Mb.

XI. SOLICITAR AL TITULAR indicar casilla de correo electrónico, a fin de notificar las futuras resoluciones del presente procedimiento administrativo.

XII. NOTIFICAR POR CARTA CERTIFICADA, o por otro de los medios que establece el artículo 46 de la Ley N° 19.880, al representante legal de CONSTRUCTORA TECTON SPA domiciliado en Pedro Navia N° 3702, comuna de Providencia, Región Metropolitana.

² Corresponde a la ejecución de acciones **idóneas, efectivas y adoptadas** de manera voluntaria por el titular de la Unidad Fiscalizable, para la corrección de los hechos constitutivos de infracción y **la eliminación o reducción** de sus efectos, en este caso, medidas de mitigación de ruidos. Las medidas correctivas que eventualmente considerará esta SMA son las realizadas de manera posterior a la constatación del hecho infraccional y acreditadas fehacientemente por medio de **medios de verificación idóneos**, como por ejemplo: boletas y/o facturas junto con fotografías fechadas y georreferenciadas.





Asimismo, notificar por carta certificada, o por otro de los medios que establece el artículo 46 de la Ley N° 19.880 a la interesada del presente procedimiento.

Montserrat Estruch F.

Montserrat Estruch Ferma
Fiscal Instructora – Departamento de Sanción y Cumplimiento
Superintendencia del Medio Ambiente

FGH/JVM/MPF

Documentos adjuntos:

- Guía para la Presentación de un Programa de Cumplimiento.
- Formulario de Solicitud de Reunión para Asistencia.

Carta Certificada:

- Representante legal de Constructora Tecton SpA, calle Isidora Goyenechea 3356, Oficina 41, comuna de Las Condes
Región Metropolitana. Con documentos adjuntos.

Correo Electrónico:

- Pamela Manríquez Guajardo, a la casilla electrónica: pamela.manriquez@gmail.com.

C.C.:

- División de Fiscalización y Conformidad Ambiental SMA.



ANEXO N°1: FORMATO PARA LA PRESENTACIÓN DEL PROGRAMA DE CUMPLIMIENTO

Complete las tablas que se encuentran a continuación con la siguiente información:

- 1. Identificación personal y de la infracción.
- 2. Información de las acciones comprometidas.

Dispone de 2 tablas en blanco para completar. Utilice tantas tablas como acciones tenga en su Programa, agregando tablas nuevas en caso de ser necesario agregar más acciones.

El formato editable de este Anexo lo puede encontrar en la página web <https://portal.sma.gob.cl/index.php/guias-sma/>

Debe considerar que cada medida a implementar constituye una sola acción del Programa de Cumplimiento.

Al final, encontrará acciones que son obligatorias y, por esto, se encuentran ya completas en las tablas con la información correspondiente.

PROGRAMA DE CUMPLIMIENTO SIMPLIFICADO PARA INFRACCIONES A LA NORMA DE EMISIÓN DE RUIDO D.S. N° 38/2011		
1. IDENTIFICACIÓN:		
▪ Nombre empresa o persona natural:		
▪ Rut empresa o persona natural:		
▪ Nombre representante legal:		
▪ Domicilio representante legal:		
▪ Rol Procedimiento Sancionatorio:		
▪ Identifique el equipo, máquina o actividad que genera ruido. Acompañe un plano simple,		

indicando las dimensiones del establecimiento, y señalando la ubicación de el/los emisores de ruidos.			
▪ <u>Indique si desea ser notificado en el presente procedimiento sancionatorio mediante correo electrónico:</u> En caso afirmativo, favor proponga una dirección de correo electrónico a la cual se debiesen enviar los actos administrativos que correspondan.	Deseo ser notificado mediante correo electrónico a la siguiente dirección:		Tenga presente que los Actos Administrativos se entenderán notificados al día hábil siguiente de su remisión mediante correo electrónico desde la dirección notificaciones@sma.gob.cl
	No deseo ser notificado mediante correo electrónico:		

2. HECHO QUE CONSTITUYE LA INFRACCIÓN:

Copie acá el texto de la infracción, que está en la formulación de cargos.

3. EFECTOS NEGATIVOS:

Se indican acá los efectos que ha producido la infracción.

Se han generado, al menos, molestias en la población circundante por el ruido generado por motivo de la infracción.

4. ACCIONES COMPROMETIDAS:

N° Identificador	1
Acciones <i>Marque una de las siguientes medida(s) a implementar para reducir el ruido. Si desea marcar más de una, realizar en tabla siguiente.</i>	<div><input type="checkbox"/> Barrera acústica: Consiste en una barrera con un material cuya densidad debe ser superior a los 10 Kg/m2, la cual se debe instalar lo más cerca posible de la fuente para ser efectiva.</div> <div><input type="checkbox"/> Encierros acústicos: Considera la elaboración de una construcción que encierre la fuente, con murallas tipo sándwich con acero de 2 mm en ambas caras, material anticorrosivo alquídico, y núcleo de lana de vidrio de 50 mm de espesor y 32 Kg/m3 de densidad superficial. El panel de acero interior debe ser perforado en un 60%.</div> <div><input type="checkbox"/> Puerta acústica: Se basa en la construcción de una puerta acústica tipo sándwich, de características similares al encierro acústico. Esto es, ambas caras de acero de 2 mm, con núcleo de 50 mm de espesor y densidad superficial de 32 Kg/m³. Esta debe tener un marco perimetral estructural y pomeles que soporten el peso de esta.</div> <div><input type="checkbox"/> Celosía acústica: Corresponden a un conjunto de celosías acústicas para la parte inferior de la puerta, construida con acero galvanizado.</div> <div><input type="checkbox"/> Silenciador tipo Splitter: Los silenciadores tipo Splitter se utilizan a la salida de ductos de aire, y similares, para evitar la propagación del ruido emitidos por esos.</div>

	<div><div><input type="checkbox"/> Termopanel: Corresponden, en la generalidad, a vidrios dobles que proveen una reducción sonora de $R_w = 26$ dB. Se destaca el hecho que estos deben contar con un montaje que permita un cierre hermético de la habitación.</div><div><input type="checkbox"/> Limitador acústico: Son equipos electrónicos que se incluyen dentro de la cadena electroacústica, que permiten limitar el nivel de potencia acústica que genera el sistema en su totalidad.</div><div><input type="checkbox"/> Recubrimiento con material de absorción de paredes, piso o techumbre: El recubrimiento con material aislante de ruido es una medida que está orientada en evitar que existan reflexiones de las ondas de sonido. Esta medida debe ser instalada en sectores donde no exista riesgo de deterioro y debe pasar por un tratamiento contra incendios. La atenuación máxima que se espera por medio de esta medida es de 2 dBA. Los materiales más utilizados son las espumas acústicas de poliestireno y la lana mineral.</div><div><input type="checkbox"/> Reubicación de equipos o maquinaria generadora de ruido: Realizar la reubicación de los equipos o maquinaria, desplazando el instrumento emisor de ruido a un sector donde no genere superaciones al D.S. N°38/2011 en receptores cercanos.</div><div><input type="checkbox"/> Cambio en la actividad: Realizar el cambio de la actividad productiva, por otra que no genere emisión de ruidos molestos.</div><div><input type="checkbox"/> Traslado o cierre de la unidad fiscalizable: Realizar el cambio de ubicación de la actividad o el cierre definitivo del establecimiento actividades en el sector.</div><div><input type="checkbox"/> Otras medidas (indicar todas las otras medidas que usted considere necesarias y que se implementarán antes de la medición final de presión sonora):</div></div>
<div><div>Costo Estimado Neto (\$)</div><div>Indique los costos asociados a la acción seleccionada para su implementación (compra de materiales, implementación, prestaciones de servicio, etc).</div></div>	
<div><div>Medios de Verificación</div><div>Marque una o varias de las siguientes opciones que permitirán acreditar la efectiva ejecución de la acción.</div></div>	<div><div><input checked="" type="checkbox"/> Boletas y/o facturas de compra de materiales (obligatorio).</div><div><input type="checkbox"/> Boletas y/o facturas de pago de prestación de servicios.</div></div>

	<div><input checked="" type="checkbox"/> Fotografías fechadas y georreferenciadas ilustrativas del antes y después de la ejecución de la acción (obligatorio).</div> <div><input type="checkbox"/> Fichas o informes técnicos (en caso de marcar "Otra" este medio de verificación es obligatorio).</div>
<div><div>Comentarios</div><div>Indique acá cualquier otro aspecto que sea relevante de considerar. Además, referencie acá los anexos presentados junto al Programa de Cumplimiento.</div></div>	
N° Identificador	Números correlativos (1,2, 3, 4,....)
<div><div>Acciones</div><div>Marque una de las siguientes medida(s) a implementar para reducir el ruido. Si desea marcar más de una, realizar en tabla siguiente.</div></div>	<div><input type="checkbox"/> Barrera acústica: Consiste en una barrera con un material cuya densidad debe ser superior a los 10 Kg/m2, la cual se debe instalar lo más cerca posible de la fuente para ser efectiva.</div> <div><input type="checkbox"/> Encierros acústicos: Considera la elaboración de una construcción que encierre la fuente, con murallas tipo sándwich con acero de 2 mm en ambas caras, material anticorrosivo alquídico, y núcleo de lana de vidrio de 50 mm de espesor y 32 Kg/m3 de densidad superficial. El panel de acero interior debe ser perforado en un 60%.</div> <div><input type="checkbox"/> Puerta acústica: Se basa en la construcción de una puerta acústica tipo sándwich, de características similares al encierro acústico. Esto es, ambas caras de acero de 2 mm, con núcleo de 50 mm de espesor y densidad superficial de 32 Kg/m³. Esta debe tener un marco perimetral estructural y pomeles que soporten el peso de esta.</div> <div><input type="checkbox"/> Celosía acústica: Corresponden a un conjunto de celosías acústicas para la parte inferior de la puerta, construida con acero galvanizado.</div> <div><input type="checkbox"/> Silenciador tipo Splitter: Los silenciadores tipo Splitter se utilizan a la salida de ductos de aire, y similares, para evitar la propagación del ruido emitidos por esos.</div> <div><input type="checkbox"/> Termopanel: Corresponden, en la generalidad, a vidrios dobles que proveen una reducción sonora de Rw = 26 dB. Se destaca el hecho que estos deben contar con un montaje que permita un cierre hermético de la habitación.</div> <div><input type="checkbox"/> Limitador acústico: Son equipos electrónicos que se incluyen dentro de la cadena electroacústica, y que, valga la redundancia, permiten limitar el nivel de potencia acústica que genera el sistema en su totalidad.</div>

	<div><input type="checkbox"/> Recubrimiento con material de absorción de paredes, piso o techumbre: El recubrimiento con material aislante de ruido es una medida que está orientada en evitar que existan reflexiones de las ondas de sonido. Esta medida debe ser instalada en sectores donde no exista riesgo de deterioro y Debe pasar por un tratamiento contra incendios. La atenuación máxima que se espera por medio de esta medida es de 2 dBA. Los materiales más utilizados son las espumas acústicas de poliestireno y la lana mineral.</div> <div><input type="checkbox"/> Reubicación de equipos o maquinaria generadora de ruido: Realizar la reubicación de los equipos o maquinaria, desplazando el instrumento emisor de ruido a un sector donde no genere superaciones al D.S. N°38/2011 en receptores cercanos.</div> <div><input type="checkbox"/> Cambio en la actividad: Realizar el cambio de la actividad productiva, por otra que no genere emisión de ruidos molestos.</div> <div><input type="checkbox"/> Traslado o cierre de la unidad fiscalizable: Realizar el cambio de ubicación de la actividad o el cierre definitivo del establecimiento actividades en el sector.</div> <div><input type="checkbox"/> Otras medidas (indicar todas las otras medidas que usted considere necesarias y que se implementarán antes de la medición final de presión sonora):</div>
<div>Costo Estimado Neto (\$) <i>Indique los costos asociados a la acción seleccionada para su implementación (compra de materiales, implementación, prestaciones de servicio, etc).</i></div>	
<div>Medios de Verificación <i>Marque una o varias de las siguientes opciones que permitirán acreditar la efectiva ejecución de la acción.</i></div>	<div><input checked="" type="checkbox"/> Boletas y/o facturas de compra de materiales (obligatorio).</div> <div><input type="checkbox"/> Boletas y/o facturas de pago de prestación de servicios.</div> <div><input checked="" type="checkbox"/> Fotografías fechadas y georreferenciadas ilustrativas del antes y después de la ejecución de la acción (obligatorio).</div> <div><input type="checkbox"/> Fichas o informes técnicos (en caso de marcar “Otra” este medio de verificación es obligatorio).</div>
<div>Comentarios <i>Indique acá cualquier otro aspecto que sea relevante de considerar. Además, referencie acá los anexos presentados junto al Programa de Cumplimiento.</i></div>	

N° Identificador	Números correlativos (1,2, 3, 4,...)
Acción y descripción de la Acción <small>(Acción obligatoria).</small>	<p>Una vez ejecutadas todas las acciones de mitigación de ruido, se realizará una medición de ruido con el objetivo de acreditar el cumplimiento del D.S. N° 38/2011 del MMA.</p> <p>La medición de ruidos deberá realizarse por una Entidad Técnica de Fiscalización Ambiental (ETFA), debidamente autorizada por la Superintendencia, conforme a la metodología establecida en el D.S. N°38/2011 del MMA, desde el domicilio de los receptores sensibles de acuerdo a la formulación de cargos, en el mismo horario en que constó la infracción y mismas condiciones. En caso de no ser posible acceder a la ubicación de dichos receptores, la empresa ETFA realizará la medición en un punto equivalente a la ubicación del receptor, de acuerdo a los criterios establecidos en el D.S. N°38/2011 del MMA.</p> <p>En caso de no ajustarse a lo dispuesto a lo recién descrito la medición no será válida.</p>
Plazo de Ejecución de la acción <small>Marque una de las siguientes acciones.</small>	<div><input type="checkbox"/> 1 mes a partir de la aprobación del Programa de Cumplimiento</div> <div><input type="checkbox"/> 2 meses a partir de la aprobación del Programa de Cumplimiento</div> <div><input type="checkbox"/> 3 meses a partir de la aprobación del Programa de Cumplimiento</div>
Costo Estimado Neto (\$) <small>Indique los asociados a la implementación de la acción (compra de materiales, implementación, prestaciones de servicio, etc).</small>	
Medios de Verificación.	El reporte final contempla el respectivo Informe de medición de presión sonora, órdenes o boletas de prestación y servicio o trabajo, boletas y/o facturas que acrediten el costo asociado a la acción.
Comentarios.	<p>En caso de que ninguna ETFA pudiera ejecutar dicha medición por falta de capacidad, se podrá realizar con alguna empresa acreditada por el Instituto Nacional de Normalización (INN) y/o autorizada por algún organismo de la administración del Estado (Res. Ex. N°1024/2017 de la SMA). Dicho impedimento deberá ser evidenciado e informado a la Superintendencia, mediante la respuesta escrita de las ETFA respecto de su falta de capacidad para prestar el servicio requerido (Res. Ex. N° 127/2019 de la SMA, o aquella que la reemplace).</p> <p>Más aún, si para realizar la mencionada medición no es posible contar con una ETFA o alguna empresa acreditada por el INN y/o autorizada por algún Organismo de la Administración del Estado, se deberá realizar la medición con una empresa con experiencia en la realización de dicha actividad, siempre y cuando dicha circunstancia sea acreditada e informada a la Superintendencia.</p>
N° Identificador	Números correlativos (1,2, 3, 4,...)
Acción y descripción de la Acción <small>(Acción obligatoria).</small>	Cargar en el SPDC el Programa de Cumplimiento aprobado por la Superintendencia del Medio Ambiente. Para dar cumplimiento a dicha carga, se entregará la clave para acceder al sistema en la misma resolución que aprueba dicho programa. Debiendo cargar el programa en el plazo

	de 5 días hábiles contados desde la notificación de la resolución que apruebe el Programa de Cumplimiento, de conformidad a lo establecido en la Resolución Exenta N° 116/2018 de la SMA.	
Plazo de Ejecución de la acción.	5 días hábiles contados desde la notificación de la resolución que aprueba el Programa de Cumplimiento.	
Costo Estimado Neto (\$).	Sin costo.	
Medios de Verificación.	Esta acción no requiere un reporte o medio de verificación específico, ya que una vez ingresado el reporte final, se conservará el comprobante electrónico generado por el sistema digital del SPDC.	
Comentarios.	<p>En relación a los indicadores de cumplimiento y medios de verificación asociados a esta nueva acción, por su naturaleza, no requiere un reporte o medio de verificación específico.</p> <p>Por otra parte, como Impedimentos eventuales, se contemplarán aquellos problemas exclusivamente técnicos que pudieren afectar el funcionamiento del sistema digital en el que se implemente el SPDC, y que impidan la correcta y oportuna carga de la información. Por tanto, en caso de ocurrencia, se dará aviso inmediato a la SMA, vía correo electrónico, especificando los motivos técnicos por los cuales no fue posible cargar el Programa de Cumplimiento en el portal SPDC, remitiendo comprobante de error o cualquier otro medio de prueba que acredite dicha situación. La entrega del Programa de Cumplimiento se realizará a más tardar al día siguiente hábil al vencimiento del plazo correspondiente, en la Oficina de Partes de la Superintendencia del Medio Ambiente.</p>	
N° Identificador		Números correlativos (1,2, 3, 4,...)
Acción y descripción de la Acción <i>(Acción obligatoria).</i>	Cargar en el portal SPDC de la Superintendencia del Medio Ambiente, en un único reporte final, todos los medios de verificación comprometidos para acreditar la ejecución de las acciones comprendidas en el PdC, de conformidad a lo establecido en la Resolución Exenta N° 116/2018 de la SMA.	
Plazo de Ejecución de la acción.	10 días hábiles contados desde la fecha de ejecución de la medición final obligatoria.	
Costo Estimado Neto (\$).	Sin costo.	
Medios de Verificación.	Esta acción no requiere un reporte o medio de verificación específico, ya que una vez ingresado el reporte final, se conservará el comprobante electrónico generado por el sistema digital del SPDC.	
Comentarios.	<p>(i) Impedimentos: se considerarán como tales, los problemas exclusivamente técnicos que pudieren afectar el funcionamiento del sistema digital en el que se implemente el SPDC, y que impidan la correcta y oportuna entrega de los documentos correspondientes;</p> <p>(ii) Acción y plazo de aviso en caso de ocurrencia, se dará aviso inmediato a la SMA, vía correo electrónico, señalando los motivos técnicos por los cuales no fue posible cargar los documentos en el sistema digital en el que se implemente el SPDC, remitiendo comprobante de error o cualquier otro medio de prueba que acredite dicha situación; y</p> <p>(iii) Acción alternativa: en caso de impedimentos, la entrega de los reportes y medios de verificación será a través de Oficina de Partes de la Superintendencia del Medio Ambiente.</p>	

IMPORTANTE: Tenga presente que ésta sería la primera presentación formal dentro del procedimiento sancionatorio, por tanto:

- **En caso de que el sancionatorio esté dirigido en contra de una persona jurídica:** el Programa de Cumplimiento deberá ser firmado por el representante de la misma, debiendo acompañar para ello la documentación que acredite dicha personería. Para ello deberá presentar una escritura pública en donde conste el poder otorgado a la persona representante.
- **En caso de que el sancionatorio esté dirigida en contra de una persona natural:** el formulario deberá ser firmado por el titular del establecimiento.

SOLICITUD DE REUNIÓN DE ASISTENCIA AL CUMPLIMIENTO
(Art. 3 letra u) LO-SMA)

- I. **Antecedentes generales:** Solicito reunión de asistencia al cumplimiento, en virtud del artículo 3 literal u) de la LO-SMA, mediante el envío del presente formulario a la dirección electrónico asistenciaruido@sma.gob.cl.

Fecha:	
Fiscal instructor/a:	
Rol del procedimiento administrativo sancionatorio:	

- II. **Datos del/ la solicitante:**

Nombre:	
Empresa u Organización:	
Cargo:	
Proyecto, Actividad o Fuente Emisora:	
Dirección del titular:	
Correo electrónico:	
Teléfono:	

- III. **Asistentes a la reunión:**

	<p>Al menos uno/a de los/las asistentes deberá contar con <u>poder de representación</u> otorgado por el titular, el que debe remitirse a la SMA previamente.</p>
---	--

El poder de representación del titular deberá acreditarse mediante el envío por correo electrónico al fiscal instructor de:

- Si es persona natural, deberá enviar copia de Cédula Nacional de Identidad por ambos lados.
- Si es persona jurídica, deberá enviar copia de escritura en la que conste la personería para actuar en representación de la empresa o contrato de mandato en la que conste poder de representación.

N°	Nombre	CNI N°	Cargo (indicar si tiene poder de representación)	Correo electrónico
1				
2				
3				
4				
5				

IV. Motivo de la reunión:

(Debe indicar el detalle específico de los temas que se solicita tratar en la reunión)

V. Declaración:

Entiendo que la reunión solicitada mediante el presente formulario se enmarca en la función de asistencia que cumple la SMA respecto a sus regulados para la presentación de planes de cumplimiento o de reparación, así como para orientarlos en la comprensión de las obligaciones que emanan de los instrumentos de gestión ambiental aplicables.

Asimismo, declaro comprender que se encuentra prohibida la grabación o registro de dicha reunión por medio alguno que permita su posterior reproducción en todo o parte, así como la inadmisibilidad de tal grabación o registro como medio probatorio válido en cualquier procedimiento administrativo o judicial que interese a los asistentes.

"La Superintendencia del Medio Ambiente, previo análisis de los motivos de la solicitud, citará al interesado/a comunicando oportunamente el día y hora de la reunión. Sin perjuicio de ello, en caso que los motivos indicados no justifiquen una reunión, será comunicado al solicitante indicando las razones".

Firma solicitante

GUÍA PARA LA PRESENTACIÓN DE
UN PROGRAMA DE CUMPLIMIENTO

INFRACCIONES A LA NORMA DE EMISIÓN DE RUIDOS



DIVISIÓN DE SANCIÓN
Y CUMPLIMIENTO

AGOSTO DE 2019



INFRACCIONES A LA NORMA DE EMISIÓN DE RUIDOS SMA



División de Sanción y Cumplimiento
Superintendencia del Medio Ambiente
Gobierno de Chile



**APRUEBA GUÍA PARA LA PRESENTACIÓN DE UN
PROGRAMA DE CUMPLIMIENTO, INFRACCIONES A LA
NORMA DE EMISIÓN DE RUIDOS, DE LA
SUPERINTENDENCIA DEL MEDIO AMBIENTE.**

RESOLUCIÓN EXENTA N° 1270

Santiago, 03 SEP 2019

VISTOS:

Lo dispuesto en el artículo segundo de la Ley N° 20.417, que fija el texto de la Ley Orgánica de la Superintendencia del Medio Ambiente; en el Decreto con Fuerza de Ley N° 1/19.653, de 2000, del Ministerio Secretaría General de la Presidencia, que fija el texto refundido, coordinado y sistematizado de la Ley N° 18.575, Orgánica Constitucional de Bases Generales de la Administración del Estado; en la Ley N° 19.300, sobre Bases Generales del Medio Ambiente; en la Ley N° 19.880, que establece las Bases de los Procedimientos Administrativos que rigen los Actos de los Órganos de la Administración del Estado; en los artículos 79 y siguientes de la Ley N° 18.834, que Aprueba Estatuto Administrativo; en el Decreto Supremo N° 38, de 2011, del Ministerio del Medio Ambiente, que Establece Norma de Emisión de Ruidos Generados por Fuentes que Indica; en el Decreto Supremo N° 30, de 2013, del Ministerio del Medio Ambiente, que Aprueba Reglamento sobre Programas de Cumplimiento, Autodenuncia y Planes de reparación; en la Resolución Exenta RA 119123/58/2017, de 2017, de la Superintendencia del Medio Ambiente, que renueva nombramiento en el cargo de alta dirección pública, 2° nivel que indica, a persona señalada; en la Resolución Exenta N° 565, de 2017, de la Superintendencia del Medio Ambiente, que Establece orden de subrogancia para el cargo de Jefe de División de Fiscalización de la Superintendencia del Medio Ambiente y asigna labores directivas; en la Resolución Exenta N° 81, de 2019, de la Superintendencia del Medio Ambiente, que Establece orden de subrogancia para el cargo de Fiscal de la Superintendencia del Medio Ambiente; en la Resolución Exenta N° 82, de 2019, de la Superintendencia del Medio Ambiente, que Establece orden de subrogancia para el cargo de Jefe de la División de Sanción y Cumplimiento; en la Resolución Exenta N° 424, de 2017, de la Superintendencia del Medio Ambiente, que fijó la estructura orgánica interna de la Superintendencia del Medio Ambiente; y en la Resolución N° 7, de 2019, de la Contraloría General de la República, que fija normas sobre exención del trámite de Toma de Razón.

CONSIDERANDO:

1. Que, la Superintendencia del Medio Ambiente es el servicio público creado para ejecutar, organizar y coordinar el seguimiento y fiscalización de las Resoluciones de Calificación Ambiental, de las medidas de los Planes de Prevención y/o de Descontaminación Atmosférica, del contenido de las Normas de Calidad Ambiental y Normas de Emisión, y de los Planes de Manejo, cuando corresponda, y de todos aquellos otros instrumentos de gestión ambiental que dispone la ley, así como imponer sanciones en caso que se constaten infracciones que sean de su competencia.

2. Que, el Decreto Supremo N° 38, de 2011, del Ministerio del Medio Ambiente, que Establece Norma de Emisión de Ruidos Generados por Fuentes que Indica, dispone los niveles máximos permisibles de presión sonora corregido, así como los instrumentos y los procedimientos de medición para la obtención de los mismos. En particular, dicha norma de emisión, tiene como objetivo proteger la salud de la comunidad, prohibiendo emitir determinados niveles de ruido, según la zona en que se encuentre localizado quien recibe el ruido, y según el horario en que se emita.

3. Que, la letra u) del artículo 3° de la Ley Orgánica de la Superintendencia del Medio Ambiente, dispone que este servicio tiene la atribución de proporcionar asistencia a sus regulados para la presentación de planes de cumplimiento o de reparación, así como para orientarlos en la comprensión de las obligaciones que emanan de los instrumentos de carácter ambiental de su competencia.

4. Que, el artículo 42 del mismo cuerpo normativo, contempla la posibilidad, una vez iniciado el procedimiento sancionatorio, de presentación por parte de un infractor, de un Programa de Cumplimiento, el cual corresponde a un instrumento de incentivo al cumplimiento de la normativa ambiental.

5. Que, por su parte, según las estadísticas de gestión institucional, el 51%¹ de las denuncias recibidas el año 2018 correspondieron a ruidos, mientras que, respecto al historial de formulaciones de cargo, el 28% de los casos contemplaron materias asociadas a ruidos. Más aun, en el 56% de las formulaciones de cargos por ruido han presentado programa de cumplimiento.

6. Que, en relación a lo anterior, surge la necesidad de implementar una nueva forma de gestionar esta clase de infracciones, teniendo en consideración las características del regulado, y dar una respuesta sancionatoria más oportuna y eficaz para este tipo de incumplimientos, los cuales tienen una alta incidencia en la calidad de vida la comunidad.

7. Que, en concordancia con el objetivo institucional de promover el cumplimiento ambiental, la Superintendencia ha elaborado este documento, el cual tiene por finalidad constituir un material de apoyo y guía, en el proceso de presentación de un Programa de Cumplimiento por infracciones a la norma de emisión de ruidos.

8. Que, teniendo presente lo expuesto, y de conformidad a lo dispuesto en el artículo 4° de la ley orgánica de la Superintendencia del Medio Ambiente, se procede a resolver lo siguiente:

RESOLUCIÓN:

PRIMERO. APRUEBA DOCUMENTO. Apruébase el documento denominado "Guía para la presentación de un Programa de Cumplimiento, Infracciones a la Norma de Emisión de Ruidos", cuyo texto íntegro se acompaña a la presente resolución, entendiéndose formar parte integrante de este acto administrativo.

¹ Cuenta Pública Superintendencia del Medio Ambiente año 2018.

SEGUNDO. ÁMBITO DE APLICACIÓN. La “Guía para la presentación de un Programa de Cumplimiento, Infracciones a la Norma de Emisión de Ruidos”, será aplicable a la presentación de dicho instrumento, en el marco de un procedimiento sancionatorio incoado por esta Superintendencia, según los requisitos establecidos en la ley.

TERCERO. ACCESIBILIDAD. El texto original de la “Guía para la presentación de un Programa de Cumplimiento, Infracciones a la Norma de Emisión de Ruidos” que se aprueba mediante la presente resolución, será archivado en la Oficina de Partes de la Superintendencia del Medio Ambiente y estará disponible al público en su página web: www.sma.gob.cl

CUARTO. ENTRADA EN VIGENCIA. La presente resolución entrará en vigencia desde su dictación, fecha en la cual será publicada la misma, junto a la guía en la plataforma web de este servicio, según se indica en el resuelvo anterior.

ANÓTESE, COMUNÍQUESE Y DESE CUMPLIMIENTO



RUBÉN VERDUGO CASTILLO
SUPERINTENDENTE DEL MEDIO AMBIENTE (S)

SE
E/S/S/L/CPH/TRC/IMA/BOL
GOBIERNO DE CHILE

Distribución:

- Fiscalía, Superintendencia del Medio Ambiente.
- División de Sanción y Cumplimiento, Superintendencia del Medio Ambiente.
- División de Fiscalización, Superintendencia del Medio Ambiente.
- Oficina de Partes, Superintendencia del Medio Ambiente.
- Oficina de Transparencia y Participación, Ciudadana.



El presente documento es una copia de un documento original que se encuentra en el archivo de la Secretaría de Medio Ambiente y Recursos Naturales (SEMARNAT). El documento original es el que se encuentra en el archivo de la SEMARNAT y no el que se encuentra en el archivo de la SEMARNAT.

El presente documento es una copia de un documento original que se encuentra en el archivo de la Secretaría de Medio Ambiente y Recursos Naturales (SEMARNAT). El documento original es el que se encuentra en el archivo de la SEMARNAT y no el que se encuentra en el archivo de la SEMARNAT.

El presente documento es una copia de un documento original que se encuentra en el archivo de la Secretaría de Medio Ambiente y Recursos Naturales (SEMARNAT). El documento original es el que se encuentra en el archivo de la SEMARNAT y no el que se encuentra en el archivo de la SEMARNAT.



El presente documento es una copia de un documento original que se encuentra en el archivo de la Secretaría de Medio Ambiente y Recursos Naturales (SEMARNAT). El documento original es el que se encuentra en el archivo de la SEMARNAT y no el que se encuentra en el archivo de la SEMARNAT.

Contenido

1. Presentación	9
¿Cuál es el objetivo de esta guía?	9
¿Qué es la superintendencia del medio ambiente?	9
¿Qué es la norma de emisión de ruidos?	9
¿Qué actividades deben cumplir con esta norma?	10
¿Qué sanción puede tener infringir la norma?	11
¿Qué hacer si he infringido la norma de emisión de ruidos?	11
¿Cuáles son las ventajas de presentar un programa de cumplimiento?	12
¿Qué hacer si ya he implementado medidas para reducir el ruido?	13
2. Pasos para la presentación de un programa de cumplimiento por infracción a la norma de emisión de ruido	15
Paso 1. Identifique los equipos o actividades emisoras de ruido en su establecimiento y las acciones para disminuir el ruido de cada una de ellas	16
Paso 2. Solicite asistencia a la Superintendencia (opcional)	18
Paso 3. Elabore una propuesta de programa de cumplimiento	18
Paso 4. Presente formalmente su programa de cumplimiento a la Superintendencia	20
3. ¿Qué sucede después de presentar formalmente un programa de cumplimiento?	23
Anexo N°1: Formato para la presentación del programa de cumplimiento	24

1. Presentación

¿Cuál es el objetivo de esta guía?

El objetivo de esta guía es apoyar a quien se le hayan levantado cargos por incumplimiento a la norma de emisión de ruidos, en la presentación de un Programa de Cumplimiento. De esta manera, ponemos a su disposición esta guía para que, además de las ventajas que tiene para usted presentar un Programa de Cumplimiento, al poder eximirse del pago de una multa, se logre el interés de la Superintendencia al volver a cumplir con la normativa ambiental.

¿Qué es la Superintendencia del Medio Ambiente?

La Superintendencia del Medio Ambiente (SMA) es el servicio público encargado de proteger el medio ambiente y la salud de las personas, a través de la fiscalización y la sanción del incumplimiento de la normativa ambiental en nuestro país.

¿Qué es la Norma de Emisión de Ruidos?

Dentro de la normativa ambiental que fiscaliza la SMA, se encuentra la norma de emisión de ruidos¹. Esta norma tiene por objetivo proteger la salud de la comunidad, prohibiendo emitir determinados niveles de ruido², **según la zona en que se encuentre localizado quien recibe el ruido**. Además, esta norma pone límites a los niveles de ruido según el horario: durante las noches el nivel de ruido debe ser menor que durante el día, respetando así las horas de descanso de las personas.

En la siguiente tabla se resumen los límites que establece la norma para los niveles de ruido, **medidos en el lugar en que se encuentra quien recibe el ruido (receptor)**.

¹ Fijada por el Decreto Supremo N°38 del 2011 del Ministerio del Medio Ambiente.

² Los cuales se miden como niveles de Presión Sonora Corregidos en Decibeles.



Tabla 1: Niveles máximos permitidos de Presión Sonora Corregidos

Nombre Zona ³	Localización de la zona	Usos o actividades permitidas en la zona	Límite de presión sonora según horario (en Decibeles A)	
			De 7 a 21 horas	De 21 a 7 horas
Zona I	Dentro del límite urbano	Sólo uso residencial, espacio público y/o área verde.	55	45
Zona II	Dentro del límite urbano	Sólo uso residencial, espacio público y/o área verde, y se permite equipamiento de cualquier escala.	60	45
Zona III	Dentro del límite urbano	Sólo uso residencial, espacio público y/o área verde, se permite equipamiento de cualquier escala y actividades productivas y/o de infraestructura.	65	50
Zona IV	Dentro del límite urbano	Sólo actividades productivas y/o de infraestructura.	70	70
Zona Rural	Fuera del límite urbano		El menor valor entre valor para Zona III o ruido de fondo más 10	

¿Qué actividades deben cumplir con esta norma?

Deben cumplir con esta norma todas las actividades productivas, comerciales, de esparcimiento y de servicios, faenas constructivas y elementos de infraestructura que **generen emisiones de ruido hacia la comunidad**⁴.

³ Esta clasificación depende del Instrumento de Planificación Territorial del sector en el cual se ubica el receptor del ruido.

⁴ Las únicas actividades a las cuales no se aplica esta norma son las siguientes:

- a) La circulación a través de las redes de infraestructura de transporte, como, por ejemplo: el tránsito vehicular, ferroviario y marítimo.
- b) El tránsito aéreo.
- c) La actividad propia del uso de viviendas y edificaciones habitacionales, tales como voces, circulación y reunión de personas, mascotas, electrodomésticos, arreglos, reparaciones domésticas y similares realizadas en este tipo de viviendas.
- d) El uso del espacio público, como la circulación vehicular y peatonal, eventos, actos, manifestaciones, propaganda, ferias libres, comercio ambulante, u otros similares.
- e) Sistemas de alarma y de emergencia.
- f) Voladuras y/o tronaduras.

Si usted como titular de una actividad que debe cumplir con la norma de ruidos, ha infringido esta norma, la Superintendencia del Medio Ambiente está facultada para iniciar un proceso sancionatorio por este hecho.

¿Qué sanción puede tener infringir la norma?

Las sanciones que puede imponer esta Superintendencia por infracciones a esta norma, según su gravedad, son:



Multas desde 1 Unidad Tributaria Anual (UTA), aproximadamente
\$ 590 mil pesos, hasta 10.000 UTA, aproximadamente
\$ 5.900 millones de pesos.



Amonestación
por escrito.



Clausura temporal
o definitiva.

¿Qué hacer si he infringido la norma de emisión de ruidos?

Si la Superintendencia ha formulado cargos por una infracción de su responsabilidad, usted puede presentar un **Programa de Cumplimiento**.

El **Programa de Cumplimiento es un plan de acciones y metas, que usted mismo debe elaborar, para dar cumplimiento a la norma que ha sido incumplida** (en este caso, la norma de emisión de ruido). Este plan de acciones debe ejecutarse dentro de un plazo fijado por la Superintendencia para el caso específico.

Para el caso particular de infracciones a la norma de emisión de ruidos, el programa de cumplimiento deberá considerar como acción final realizar una medición de ruidos con una Entidad Técnica de Fiscalización Ambiental (ETFA) y dicho monitoreo deberá cumplir con el límite establecido en el D.S. N°38/2011.

Presentar un Programa de Cumplimiento se recomienda si, por ejemplo:

- ✓ Usted ya ha implementado medidas para reducir o mitigar el ruido, con fecha posterior a la fiscalización.
- ✓ Usted ha tenido problemas con sus vecinos por el ruido que emite.
- ✓ Usted quiere dar una solución al problema de emisión ruidos, evitando una sanción.

El plazo para presentar una propuesta de Programa de Cumplimiento **es de 15 días hábiles (se cuentan los días de lunes a viernes, sin considerar los días feriados)**, contados desde que usted fue notificado de la formulación de cargos, considerando que en la formulación de cargos se incluye un requerimiento de información que debe ser respondido.

¿Cuáles son las ventajas de presentar un programa de cumplimiento?

- ⊖ Si usted presenta un Programa de Cumplimiento y la SMA lo aprueba, el proceso sancionatorio se suspende.
- ✓ Si usted cumple con este Programa dentro de los plazos establecidos y la medición final verifica el retorno al cumplimiento ambiental, el proceso sancionatorio se termina.

Esto significa que:

- ✓ No será sancionado ya que el proceso sancionatorio se termina.
- ✓ Dará cumplimiento a la norma (Este resultado no obsta a que en el futuro se realicen nuevos procedimientos de fiscalización ambiental, y no lo exime de ninguna clase de responsabilidad que pudiese contraer frente a una nueva superación que se produzca en el futuro si vuelve a incumplir).
- ✓ Mejorará la relación con la comunidad que lo rodea.

IMPORTANTE:

Debe tener en cuenta, sin embargo, que **si usted incumple el Programa de Cumplimiento**, el proceso sancionatorio se reinicia y **arriesga una multa de hasta el doble de la multa original**. Para cumplir el Programa de Cumplimiento, usted deberá **acreditar la ejecución de las acciones** comprometidas y **realizar un monitoreo de ruidos** que cumpla tanto con la metodología establecida en el D.S. N°38/2011, así como con el límite de presión sonora establecido en el mismo decreto.

¿Qué hacer si ya he implementado medidas para reducir el ruido?

Si ya ha implementado medidas, entonces **le recomendamos presentar un Programa de Cumplimiento** que incluya las medidas que ya implementó, indicando en la casilla de “Comentarios” la fecha de ejecución de éstas (véase tabla de formato de presentación del Programa de Cumplimiento en el Anexo N°1).

Solo se considerarán válidas aquellas medidas implementadas con posterioridad a la fiscalización ambiental.



2. Pasos para la
presentación de un
Programa de
Cumplimiento por
infracción a la
norma de
emisión de ruidos

Para presentar un Programa de Cumplimiento por una infracción a la norma de emisión de ruidos, le recomendamos seguir los siguientes pasos:

Esquema 1: Pasos recomendados para presentar un Programa de Cumplimiento

PASO 1

Identifique los emisores de ruido de su establecimiento y las medidas idóneas para disminuir el ruido.

- Haga un listado de los emisores de ruido o equipos que emiten ruido en su establecimiento y de las acciones concretas que debe tomar para disminuir los niveles de ruido de cada uno de ellos.
- Se sugiere la asesoría técnica de una persona competente.

PASO 2 (OPCIONAL)

Contáctese con la Superintendencia para solicitar asistencia.

- En caso de tener dudas, puede realizar sus consultas al correo asistenciarruido@sma.gob.cl. Recuerde indicar el Rol asociado al procedimiento sancionatorio.

PASO 3

Elabore una propuesta de Programa de Cumplimiento.

- Complete el "Formato para la presentación del Programa de Cumplimiento" que se entrega en el Anexo N°1 de esta Guía, siguiendo las instrucciones señaladas más adelante, en la descripción del paso 3.

PASO 4

Presente su Programa de Cumplimiento ante la Oficina de Partes de esta Superintendencia.

- Presente de forma presencial su propuesta de Programa, ingresándolo a Oficina de Partes de esta Superintendencia.

A continuación se describen cada uno de los pasos señalados.

PASO 1

Identifique los equipos o actividades emisoras de ruido en su establecimiento y las acciones para disminuir el ruido de cada una de ellas.

- ✓ Primero, haga un listado de los equipos o actividades emisoras de ruido en su establecimiento.
- ✓ Luego, en base al listado de acciones que esta Superintendencia ha validado como idóneas, que se encuentran en el Anexo N°1, haga un listado de las acciones concretas que considera debe tomar para disminuir los niveles de ruido de cada uno de ellos. También puede incorporar otras acciones que no se encuentren en la lista, mientras estas cumplan con el objetivo de dar cumplimiento a la norma de ruidos.
- ✓ Recuerde que el objetivo final del programa de cumplimiento, es que luego de implementar las medidas de mitigación, se realice una medición de ruidos, cuyo resultado no supere los límites máximos establecidos en la norma de emisión.

NO debe incluir en el Programa acciones de preparación para implementar una medida, por ejemplo, las cotizaciones de material o de instalaciones.

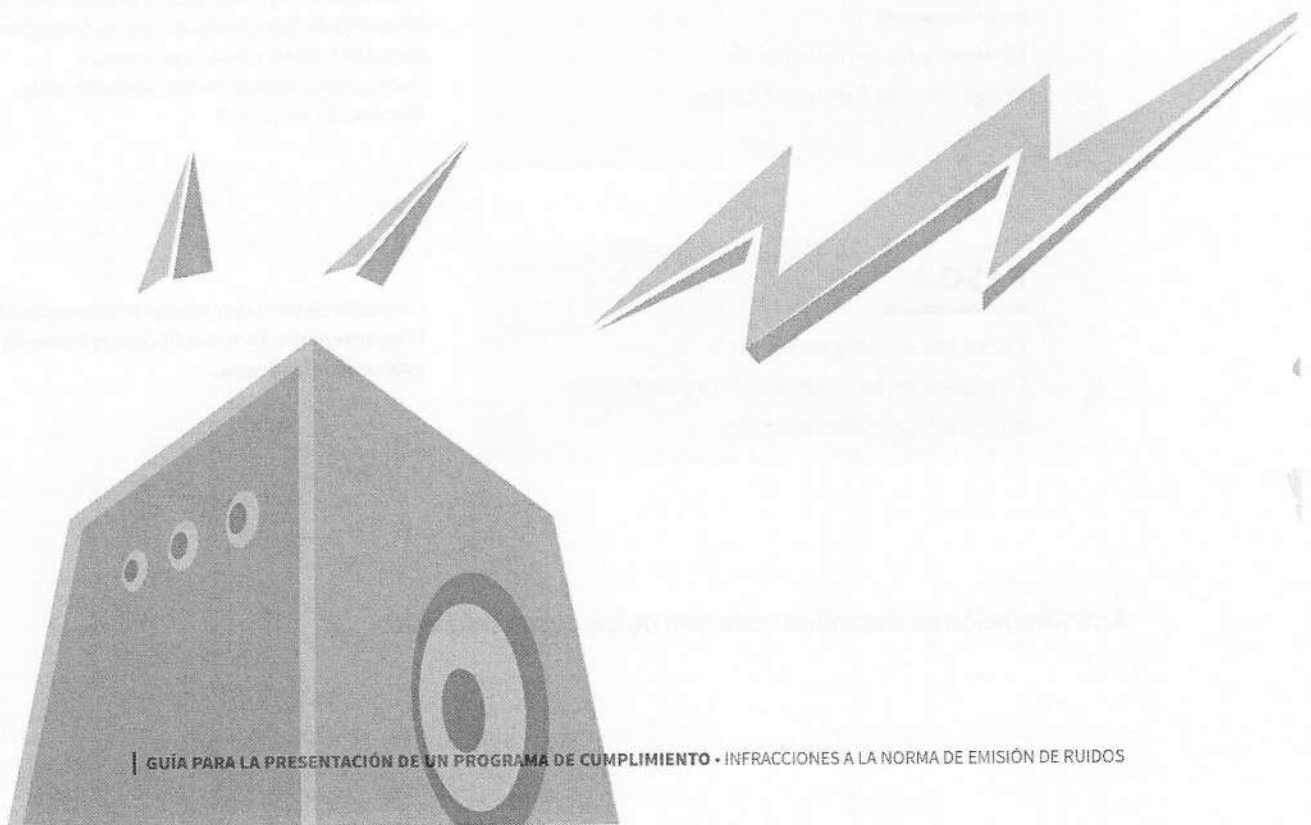

¿QUÉ TIPO DE ACCIONES DEBE CONSIDERAR?

Las acciones de mitigación directa serán priorizadas por la Superintendencia ya que, en general, son las más efectivas e implican una solución definitiva para cumplir con la norma.

MEDIDAS DE MITIGACIÓN DIRECTA

Normalmente corresponden a acciones constructivas, por ejemplo:

- Aislamiento de ventanas mediante termopanel.
- Inclusión de material de absorción acústica en techos, piso y muros.
- Instalación de pantalla acústica.
- Instalación de limitador acústico.
- Encierro acústico.
- Instalación de una puerta acústica.
- Instalar silenciadores de ruido tipo Splitter.
- Realizar el cambio de la actividad productiva.

No serán consideradas como medidas apropiadas las medidas de gestión que realice, tales como:

MEDIDAS DE GESTIÓN

Normalmente corresponden a acciones NO constructivas, por ejemplo:

- Modificación del horario de funcionamiento de un establecimiento.
- Instalación de señalética o carteles informativos.
- Realización de capacitaciones.



PASO 2:



Solicite asistencia a la Superintendencia (opcional).

Envíe una solicitud al correo electrónico **asistenciaruido@sma.gob.cl**, indicando el Rol asociado al procedimiento sancionatorio, para que profesionales de la Superintendencia lo puedan asistir para resolver cualquier duda que tenga respecto de:

- ✓ Cómo utilizar esta guía.
- ✓ Como elaborar un Programa de Cumplimiento.

PASO 3:



Elabore una propuesta de Programa de Cumplimiento.

Para elaborar una propuesta de Programa de Cumplimiento, **debe completar la tabla que se encuentra en el Anexo N°1 de esta Guía**, incorporando las acciones que haya identificado en el PASO 1 y lo que considere pertinente de la orientación recibida en el marco de la asistencia (PASO 2).

El Anexo N°1 puede ser descargado en formato digital para su edición, desde la pagina web **<https://portal.sma.gob.cl/index.php/guias-sma/>**

Para una correcta elaboración, siga las instrucciones que se indican a continuación:

Instrucciones para la elaboración del Programa de Cumplimiento:

- 1 En **N° IDENTIFICADOR:** Enumere todas las acciones con números enteros correlativos (1, 2, 3, 4, ...), incluyendo las acciones finales obligatorias.
- 2 En **ACCIONES:** Escoja una de las opciones recomendadas para mitigar el ruido provocado por la actividad. El listado se compone de aquellas medidas que se emplean con mayor frecuencia en los Programas de Cumplimiento y se encuentran ya validadas por esta Superintendencia. Puede también marcar la opción "Otros", en caso que la medida idónea que se desea implementar no se encuentre en el listado preestablecido. Debe marcar una alternativa por cada tabla que complete.
- 3 En **PLAZO DE EJECUCIÓN DE LA ACCIÓN:** Deberá señalar únicamente el plazo asociado a la acción final obligatoria de monitoreo de ruidos. Indique el número de meses, desde la notificación de la resolución que aprueba el programa de cumplimiento, en la que se ejecutarán todas las acciones para mitigar el ruido y para efectuar el monitoreo de ruidos final. Podrá realizarlo dentro de un plazo máximo de 3 meses, salvo casos extraordinarios que deberán ser justificados debidamente.
- 4 En **COSTOS:** Indique en pesos chilenos el costo final neto de ejecución de cada una de las acciones seleccionadas, considerando los gastos asociados a la compra de materialidad, implementación y prestaciones de servicio.
- 5 En **COMENTARIOS:** Indique toda otra información que considere pertinente y que sea complementaria a la descripción de la acción. Además, referencie los anexos presentados junto al Programa de Cumplimiento.

6

En **MEDIOS DE VERIFICACIÓN:** Indique para cada acción, los medios de verificación que enviará en el reporte final del Programa. Los medios de verificación deben permitir acreditar la efectiva ejecución de la acción. Algunos medios de verificación, pueden ser los siguientes:

- ✓ las boletas y/o facturas de compra de materiales.
- ✓ las boletas y/o facturas de pago de prestación de servicios.
- ✓ fotografías fechadas y georreferenciadas.
- ✓ fichas o informes técnicos.

PASO 4:



Presente formalmente su Programa de Cumplimiento a la Superintendencia.

Usted debe presentar formalmente su Programa de Cumplimiento ante la Superintendencia, el cual corresponde a la tabla que usted ha elaborado y revisado en conjunto con la Superintendencia.

PARA ESTO, TIENE LAS SGTES. ALTERNATIVAS:

- ✓ Ingresarlo en Oficina de Partes de la Superintendencia en Teatinos 280, Piso 8, Santiago Centro o en oficinas regionales de la Superintendencia, las que puede consultar en:

<https://portal.sma.gob.cl/index.php/oficinas-regionales/>

El horario de atención de la Oficina de Partes es de lunes a viernes de **9:00 a 13:00 hrs.** (excepto feriados). Es importante indicar que debe cumplir con el horario estipulado.
- ✓ **Enviarlo por correo postal a Teatinos 280, Piso 8, Santiago Centro. Debe ser por correo postal certificado y enviado dentro del plazo establecido.**

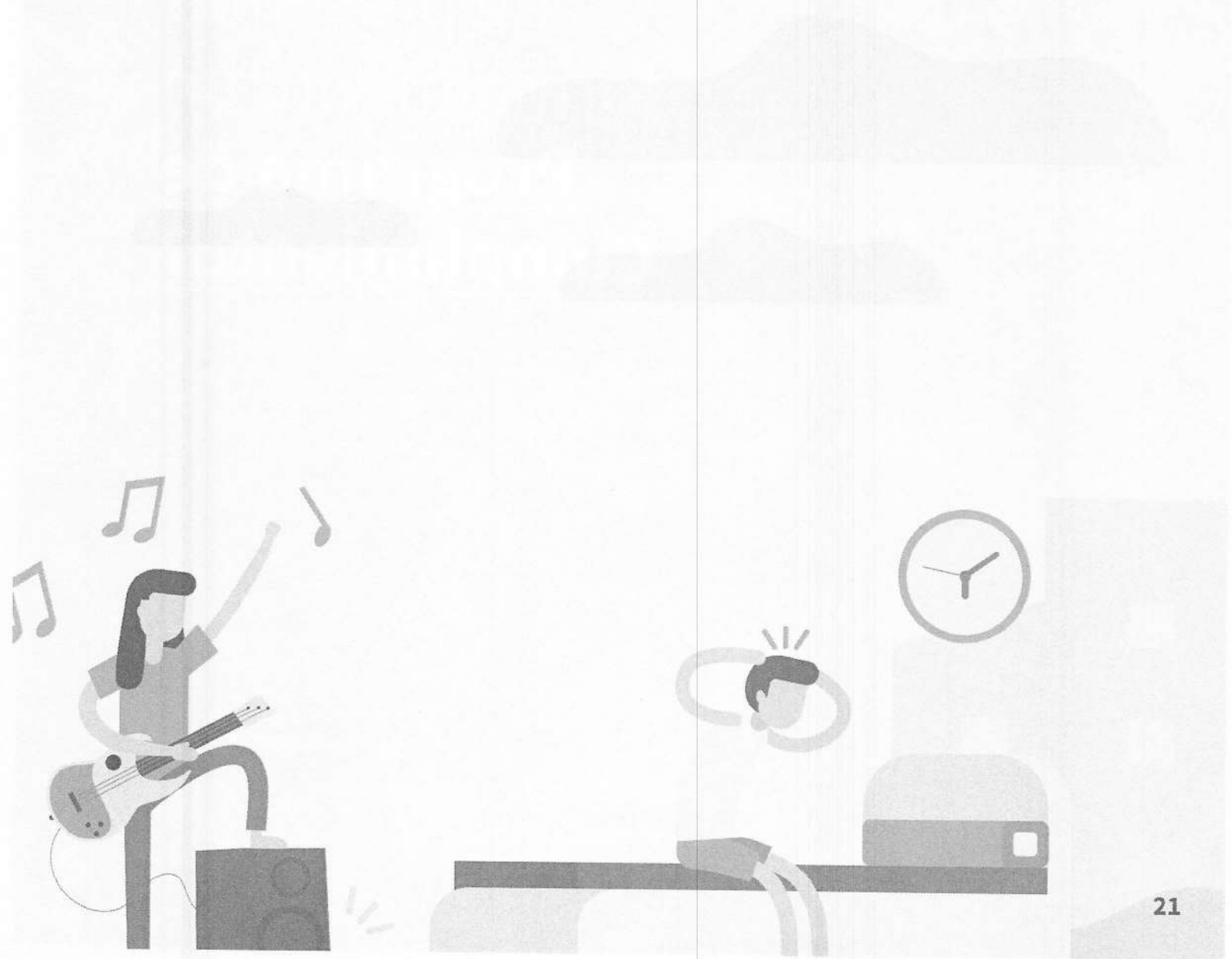

3. ¿Qué sucede después
de presentar
formalmente un
Programa de
Cumplimiento?

Una vez presentado un Programa de Cumplimiento, comienzan las siguientes etapas:

ETAPA DE

ANÁLISIS DEL PROGRAMA DE CUMPLIMIENTO



- Esta Superintendencia (SMA) realizará un análisis técnico y Jurídico del Programa de Cumplimiento.
- En base a dicho análisis, la Superintendencia aprobará o rechazará el Programa presentado, por medio de una resolución.
- Si se requiere hacer modificaciones al Programa de Cumplimiento, estas serán señaladas en la resolución de aprobación.

ETAPA DE

EJECUCIÓN DEL PROGRAMA DE CUMPLIMIENTO



- Si el Programa de Cumplimiento es aprobado, deberá ejecutar las acciones comprometidas a contar de la fecha en que se le notifique la resolución que aprueba el Programa.
- Junto con eso, en el plazo de 5 días hábiles, debe cargar el Programa de Cumplimiento aprobado en el Sistema de Seguimiento de Programa de Cumplimiento (SPDC). En caso de contar con rectificaciones de oficio la resolución de aprobación, éstas deberán ser incorporadas en el programa de cumplimiento que se cargue en el SPDC.
- Una vez efectuadas las acciones para mitigar el ruido, y ejecutada la medición de presión sonora, se deberá cargar en el Sistema PDC, un Informe final, que contenga toda la información señalada en el Programa de Cumplimiento.

Una vez finalizada la ejecución del Programa aprobado, esta Superintendencia fiscalizará su cumplimiento, y evaluará si se ejecutó satisfactoriamente (se acredita que cumple con la normativa).

ANEXO N°1: FORMATO PARA LA PRESENTACIÓN DEL PROGRAMA DE CUMPLIMIENTO

Complete las tablas que se encuentran a continuación con la siguiente información:

- 1. Identificación personal y de la infracción.
- 2. Información de las acciones comprometidas.

Dispone de 2 tablas en blanco para completar. Utilice tantas tablas como acciones tenga en su Programa, agregando tablas nuevas en caso de ser necesario agregar más acciones.

El formato editable de este Anexo lo puede encontrar en la página web <https://portal.sma.gob.cl/index.php/guias-sma/>

Debe considerar que cada medida a implementar constituye una sola acción del Programa de Cumplimiento.

Al final, encontrará acciones que son obligatorias y, por esto, se encuentran ya completas en las tablas con la información correspondiente.

PROGRAMA DE CUMPLIMIENTO SIMPLIFICADO PARA INFRACCIONES A LA NORMA DE EMISIÓN DE RUIDO D.S. N° 38/2011	
1. IDENTIFICACIÓN:	
▪ Nombre empresa o persona natural:	
▪ Rut empresa o persona natural:	
▪ Nombre representante legal:	
▪ Domicilio representante legal:	
▪ Rol Procedimiento Sancionatorio:	
▪ Identifique el equipo, máquina o actividad que genera ruido. Acompañe un plano simple,	

indicando las dimensiones del establecimiento, y señalando la ubicación de el/los emisores de ruidos.			
▪ Indique si desea ser notificado en el presente procedimiento sancionatorio mediante correo electrónico:	Deseo ser notificado mediante correo electrónico a la siguiente dirección:		Tenga presente que los Actos Administrativos se entenderán notificados al día hábil siguiente de su remisión mediante correo electrónico desde la dirección notificaciones@sma.gob.cl
	No deseo ser notificado mediante correo electrónico:		
En caso afirmativo, favor proponga una dirección de correo electrónico a la cual se debiesen enviar los actos administrativos que correspondan.			

2. HECHO QUE CONSTITUYE LA INFRACCIÓN:

Copie acá el texto de la infracción, que está en la formulación de cargos.

--	--

3. EFECTOS NEGATIVOS:

Se indican acá los efectos que ha producido la infracción.

--	--

Se han generado, al menos, molestias en la población circundante por el ruido generado por motivo de la infracción.

4. ACCIONES COMPROMETIDAS:

N° Identificador	1
Acciones <i>Marque una de las siguientes medida(s) a implementar para reducir el ruido. Si desea marcar más de una, realizar en tabla siguiente.</i>	<input type="checkbox"/> Barrera acústica: Consiste en una barrera con un material cuya densidad debe ser superior a los 10 Kg/m2, la cual se debe instalar lo más cerca posible de la fuente para ser efectiva.
	<input type="checkbox"/> Encierros acústicos: Considera la elaboración de una construcción que encierre la fuente, con murallas tipo sándwich con acero de 2 mm en ambas caras, material anticorrosivo alquídico, y núcleo de lana de vidrio de 50 mm de espesor y 32 Kg/m3 de densidad superficial. El panel de acero interior debe ser perforado en un 60%.
	<input type="checkbox"/> Puerta acústica: Se basa en la construcción de una puerta acústica tipo sándwich, de características similares al encierro acústico. Esto es, ambas caras de acero de 2 mm, con núcleo de 50 mm de espesor y densidad superficial de 32 Kg/m ³ . Esta debe tener un marco perimetral estructural y pomeles que soporten el peso de esta.
	<input type="checkbox"/> Celosía acústica: Corresponden a un conjunto de celosías acústicas para la parte inferior de la puerta, construida con acero galvanizado.
	<input type="checkbox"/> Silenciador tipo Splitter: Los silenciadores tipo Splitter se utilizan a la salida de ductos de aire, y similares, para evitar la propagación del ruido emitidos por esos.

	<div><input type="checkbox"/> Termopanel: Corresponden, en la generalidad, a vidrios dobles que proveen una reducción sonora de $R_w = 26$ dB. Se destaca el hecho que estos deben contar con un montaje que permita un cierre hermético de la habitación.</div> <div><input type="checkbox"/> Limitador acústico: Son equipos electrónicos que se incluyen dentro de la cadena electroacústica, que permiten limitar el nivel de potencia acústica que genera el sistema en su totalidad.</div> <div><input type="checkbox"/> Recubrimiento con material de absorción de paredes, piso o techumbre: El recubrimiento con material aislante de ruido es una medida que está orientada en evitar que existan reflexiones de las ondas de sonido. Esta medida debe ser instalada en sectores donde no exista riesgo de deterioro y debe pasar por un tratamiento contra incendios. La atenuación máxima que se espera por medio de esta medida es de 2 dBA. Los materiales más utilizados son las espumas acústicas de poliestireno y la lana mineral.</div> <div><input type="checkbox"/> Reubicación de equipos o maquinaria generadora de ruido: Realizar la reubicación de los equipos o maquinaria, desplazando el instrumento emisor de ruido a un sector donde no genere superaciones al D.S. N°38/2011 en receptores cercanos.</div> <div><input type="checkbox"/> Cambio en la actividad: Realizar el cambio de la actividad productiva, por otra que no genere emisión de ruidos molestos.</div> <div><input type="checkbox"/> Traslado o cierre de la unidad fiscalizable: Realizar el cambio de ubicación de la actividad o el cierre definitivo del establecimiento actividades en el sector.</div> <div><input type="checkbox"/> Otras medidas (indicar todas las otras medidas que usted considere necesarias y que se implementarán antes de la medición final de presión sonora):</div>
<div>Costo Estimado Neto (\$) <i>Indique los costos asociados a la acción seleccionada para su implementación (compra de materiales, implementación, prestaciones de servicio, etc).</i></div>	
<div>Medios de Verificación <i>Marque una o varias de las siguientes opciones que permitirán acreditar la efectiva ejecución de la acción.</i></div>	<div><input checked="" type="checkbox"/> Boletas y/o facturas de compra de materiales (obligatorio).</div> <div><input type="checkbox"/> Boletas y/o facturas de pago de prestación de servicios.</div>

	<div><input checked="" type="checkbox"/> Fotografías fechadas y georreferenciadas ilustrativas del antes y después de la ejecución de la acción (obligatorio).</div> <div><input type="checkbox"/> Fichas o informes técnicos (en caso de marcar "Otra" este medio de verificación es obligatorio).</div>
<div>Comentarios Indique acá cualquier otro aspecto que sea relevante de considerar. Además, referencie acá los anexos presentados junto al Programa de Cumplimiento.</div>	
<div><div>N° Identificador</div><div>Números correlativos (1,2, 3, 4,...)</div></div>	
<div>Acciones Marque una de las siguientes medida(s) a implementar para reducir el ruido. Si desea marcar más de una, realizar en tabla siguiente.</div>	<div><input type="checkbox"/> Barrera acústica: Consiste en una barrera con un material cuya densidad debe ser superior a los 10 Kg/m2, la cual se debe instalar lo más cerca posible de la fuente para ser efectiva.</div> <div><input type="checkbox"/> Encierros acústicos: Considera la elaboración de una construcción que encierre la fuente, con murallas tipo sándwich con acero de 2 mm en ambas caras, material anticorrosivo alquídico, y núcleo de lana de vidrio de 50 mm de espesor y 32 Kg/m3 de densidad superficial. El panel de acero interior debe ser perforado en un 60%.</div> <div><input type="checkbox"/> Puerta acústica: Se basa en la construcción de una puerta acústica tipo sándwich, de características similares al encierro acústico. Esto es, ambas caras de acero de 2 mm, con núcleo de 50 mm de espesor y densidad superficial de 32 Kg/m³. Esta debe tener un marco perimetral estructural y pomeles que soporten el peso de esta.</div> <div><input type="checkbox"/> Celosía acústica: Corresponden a un conjunto de celosías acústicas para la parte inferior de la puerta, construida con acero galvanizado.</div> <div><input type="checkbox"/> Silenciador tipo Splitter: Los silenciadores tipo Splitter se utilizan a la salida de ductos de aire, y similares, para evitar la propagación del ruido emitidos por esos.</div> <div><input type="checkbox"/> Termopanel: Corresponden, en la generalidad, a vidrios dobles que proveen una reducción sonora de $R_w = 26$ dB. Se destaca el hecho que estos deben contar con un montaje que permita un cierre hermético de la habitación.</div> <div><input type="checkbox"/> Limitador acústico: Son equipos electrónicos que se incluyen dentro de la cadena electroacústica, y que, valga la redundancia, permiten limitar el nivel de potencia acústica que genera el sistema en su totalidad.</div>

	<div><input type="checkbox"/> Recubrimiento con material de absorción de paredes, piso o techumbre: El recubrimiento con material aislante de ruido es una medida que está orientada en evitar que existan reflexiones de las ondas de sonido. Esta medida debe ser instalada en sectores donde no exista riesgo de deterioro y Debe pasar por un tratamiento contra incendios. La atenuación máxima que se espera por medio de esta medida es de 2 dBA. Los materiales más utilizados son las espumas acústicas de poliestireno y la lana mineral.</div> <div><input type="checkbox"/> Reubicación de equipos o maquinaria generadora de ruido: Realizar la reubicación de los equipos o maquinaria, desplazando el instrumento emisor de ruido a un sector donde no genere superaciones al D.S. N°38/2011 en receptores cercanos.</div> <div><input type="checkbox"/> Cambio en la actividad: Realizar el cambio de la actividad productiva, por otra que no genere emisión de ruidos molestos.</div> <div><input type="checkbox"/> Traslado o cierre de la unidad fiscalizable: Realizar el cambio de ubicación de la actividad o el cierre definitivo del establecimiento actividades en el sector.</div> <div><input type="checkbox"/> Otras medidas (indicar todas las otras medidas que usted considere necesarias y que se implementarán antes de la medición final de presión sonora):</div>
<div>Costo Estimado Neto (\$) <i>Indique los costos asociados a la acción seleccionada para su implementación (compra de materiales, implementación, prestaciones de servicio, etc).</i></div>	
<div>Medios de Verificación <i>Marque una o varias de las siguientes opciones que permitirán acreditar la efectiva ejecución de la acción.</i></div>	<div><input checked="" type="checkbox"/> Boletas y/o facturas de compra de materiales (obligatorio).</div> <div><input type="checkbox"/> Boletas y/o facturas de pago de prestación de servicios.</div> <div><input checked="" type="checkbox"/> Fotografías fechadas y georreferenciadas ilustrativas del antes y después de la ejecución de la acción (obligatorio).</div> <div><input type="checkbox"/> Fichas o informes técnicos (en caso de marcar “Otra” este medio de verificación es obligatorio).</div>
<div>Comentarios <i>Indique acá cualquier otro aspecto que sea relevante de considerar. Además, referencie acá los anexos presentados junto al Programa de Cumplimiento.</i></div>	

N° Identificador		Números correlativos (1,2, 3, 4,...)
<div> <div>Acción y descripción de la Acción</div> <div>(Acción obligatoria).</div> </div>	<p>Una vez ejecutadas todas las acciones de mitigación de ruido, se realizará una medición de ruido con el objetivo de acreditar el cumplimiento del D.S. N° 38/2011 del MMA.</p> <p>La medición de ruidos deberá realizarse por una Entidad Técnica de Fiscalización Ambiental (ETFA), debidamente autorizada por la Superintendencia, conforme a la metodología establecida en el D.S. N°38/2011 del MMA, desde el domicilio de los receptores sensibles de acuerdo a la formulación de cargos, en el mismo horario en que constó la infracción y mismas condiciones. En caso de no ser posible acceder a la ubicación de dichos receptores, la empresa ETFA realizará la medición en un punto equivalente a la ubicación del receptor, de acuerdo a los criterios establecidos en el D.S. N°38/2011 del MMA.</p> <p>En caso de no ajustarse a lo dispuesto a lo recién descrito la medición no será válida.</p>	
<div> <div>Plazo de Ejecución de la acción</div> <div>Marque una de las siguientes acciones.</div> </div>	<div> <input type="checkbox"/> 1 mes a partir de la aprobación del Programa de Cumplimiento <input type="checkbox"/> 2 meses a partir de la aprobación del Programa de Cumplimiento <input type="checkbox"/> 3 meses a partir de la aprobación del Programa de Cumplimiento </div>	
<div> <div>Costo Estimado Neto (\$)</div> <div>Indique los asociados a la implementación de la acción (compra de materiales, implementación, prestaciones de servicio, etc).</div> </div>		
Medios de Verificación.	El reporte final contempla el respectivo Informe de medición de presión sonora, órdenes o boletas de prestación y servicio o trabajo, boletas y/o facturas que acrediten el costo asociado a la acción.	
Comentarios.	<p>En caso de que ninguna ETFA pudiera ejecutar dicha medición por falta de capacidad, se podrá realizar con alguna empresa acreditada por el Instituto Nacional de Normalización (INN) y/o autorizada por algún organismo de la administración del Estado (Res. Ex. N°1024/2017 de la SMA). Dicho impedimento deberá ser evidenciado e informado a la Superintendencia, mediante la respuesta escrita de las ETFA respecto de su falta de capacidad para prestar el servicio requerido (Res. Ex. N° 127/2019 de la SMA, o aquella que la reemplace).</p> <p>Más aún, si para realizar la mencionada medición no es posible contar con una ETFA o alguna empresa acreditada por el INN y/o autorizada por algún Organismo de la Administración del Estado, se deberá realizar la medición con una empresa con experiencia en la realización de dicha actividad, siempre y cuando dicha circunstancia sea acreditada e informada a la Superintendencia.</p>	
N° Identificador		Números correlativos (1,2, 3, 4,.....)
<div> <div>Acción y descripción de la Acción</div> <div>(Acción obligatoria).</div> </div>	<p>Cargar en el SPDC el Programa de Cumplimiento aprobado por la Superintendencia del Medio Ambiente. Para dar cumplimiento a dicha carga, se entregará la clave para acceder al sistema en la misma resolución que aprueba dicho programa. Debiendo cargar el programa en el plazo</p>	

	de 5 días hábiles contados desde la notificación de la resolución que apruebe el Programa de Cumplimiento, de conformidad a lo establecido en la Resolución Exenta N° 116/2018 de la SMA.	
Plazo de Ejecución de la acción.	5 días hábiles contados desde la notificación de la resolución que aprueba el Programa de Cumplimiento.	
Costo Estimado Neto (\$).	Sin costo.	
Medios de Verificación.	Esta acción no requiere un reporte o medio de verificación específico, ya que una vez ingresado el reporte final, se conservará el comprobante electrónico generado por el sistema digital del SPDC.	
Comentarios.	<p>En relación a los indicadores de cumplimiento y medios de verificación asociados a esta nueva acción, por su naturaleza, no requiere un reporte o medio de verificación específico.</p> <p>Por otra parte, como Impedimentos eventuales, se contemplarán aquellos problemas exclusivamente técnicos que pudieren afectar el funcionamiento del sistema digital en el que se implemente el SPDC, y que impidan la correcta y oportuna carga de la información. Por tanto, en caso de ocurrencia, se dará aviso inmediato a la SMA, vía correo electrónico, especificando los motivos técnicos por los cuales no fue posible cargar el Programa de Cumplimiento en el portal SPDC, remitiendo comprobante de error o cualquier otro medio de prueba que acredite dicha situación. La entrega del Programa de Cumplimiento se realizará a más tardar al día siguiente hábil al vencimiento del plazo correspondiente, en la Oficina de Partes de la Superintendencia del Medio Ambiente.</p>	
N° Identificador		Números correlativos (1,2, 3, 4,...)
Acción y descripción de la Acción <i>(Acción obligatoria).</i>	Cargar en el portal SPDC de la Superintendencia del Medio Ambiente, en un único reporte final, todos los medios de verificación comprometidos para acreditar la ejecución de las acciones comprendidas en el PdC, de conformidad a lo establecido en la Resolución Exenta N° 116/2018 de la SMA.	
Plazo de Ejecución de la acción.	10 días hábiles contados desde la fecha de ejecución de la medición final obligatoria.	
Costo Estimado Neto (\$).	Sin costo.	
Medios de Verificación.	Esta acción no requiere un reporte o medio de verificación específico, ya que una vez ingresado el reporte final, se conservará el comprobante electrónico generado por el sistema digital del SPDC.	
Comentarios.	<p>(i) Impedimentos: se considerarán como tales, los problemas exclusivamente técnicos que pudieren afectar el funcionamiento del sistema digital en el que se implemente el SPDC, y que impidan la correcta y oportuna entrega de los documentos correspondientes;</p> <p>(ii) Acción y plazo de aviso en caso de ocurrencia, se dará aviso inmediato a la SMA, vía correo electrónico, señalando los motivos técnicos por los cuales no fue posible cargar los documentos en el sistema digital en el que se implemente el SPDC, remitiendo comprobante de error o cualquier otro medio de prueba que acredite dicha situación; y</p> <p>(iii) Acción alternativa: en caso de impedimentos, la entrega de los reportes y medios de verificación será a través de Oficina de Partes de la Superintendencia del Medio Ambiente.</p>	

FIRMA REPRESENTANTE

IMPORTANTE: Tenga presente que ésta sería la primera presentación formal dentro del procedimiento sancionatorio, por tanto:

- ***En caso de que el sancionatorio esté dirigido en contra de una persona jurídica:*** el Programa de Cumplimiento deberá ser firmado por el representante de la misma, debiendo acompañar para ello la documentación que acredite dicha personería. Para ello deberá presentar una escritura pública en donde conste el poder otorgado a la persona representante.
- ***En caso de que el sancionatorio esté dirigida en contra de una persona natural:*** el formulario deberá ser firmado por el titular del establecimiento.



**Superintendencia del Medio Ambiente
Gobierno de Chile**

Teatinos 280, pisos 7, 8 y 9, Santiago de Chile

Fono: 56 2 2617 1800

Oficina de partes: Teatinos 280, piso 8.

Horario de atención: Lunes a viernes de
9:00 a 13:00 horas, piso 9.

Sitio web: portal.sma.gob.cl