

**MAT.:** Responde Requerimiento de Información por Corrección Pre-Procedimental; Acompaña Documentos.

**REF.:** Res. Ex. N°763/2023.

Santiago, 23 de junio de 2023

**Javiera Valencia Muñoz**

Fiscal de la Superintendencia del Medio Ambiente

Superintendencia del Medio Ambiente

**Presente**

**MARCO ANTONIO RUBILAR ORIAS**, cédula nacional de identidad N°12.120.819-9, en representación de **SOCIEDAD VALLE DEL INCA POLLERIA PERUANA SpA**, (en adelante, el "Titular" o "VALLE DEL INCA"), Rol único Tributario N°77.194.959-2; todos domiciliarios para estos efectos en calle LAS FLORES N°1006, comuna de PUDAHUEL, ciudad de SANTIAGO, Región Metropolitana, a la fiscal de la Superintendencia del Medio Ambiente, respetuosamente digo:

Que, por este acto, y de conformidad a lo señalado en el resuelvo primero de la Resolución Exenta N°763, de fecha 08 de mayo de 2023, vengo a dar respuesta al requerimiento de información y comunicar ejecución de medidas correctivas de mitigación, dentro de plazo, ordenados a esta parte mediante la Resolución precitada, con ocasión de eventuales infracciones a la norma de emisión contenida en el D.S 38/2011 del Ministerio del Medio Ambiente, que establece la Norma de Emisión de Ruidos, (en adelante, "D.S 38/2011", en relación al Restaurant VALLE DEL INCA, ubicado en calle Las Flores N°1006, comuna de Pudahuel, Región Metropolitana.

Las medidas a ejecutar consisten en implementar medidas de control de ruido al extractor de la campana, ubicado en la techumbre de la zona de la cocina del Restaurant, y se respaldan en los siguientes documentos que se detallan, en los términos que se exponen a continuación:

I.

**Comunica ejecución de medidas correctivas de mitigación de ruidos y entrega de medios de verificación que permitan acreditar su implementación.**

Conforme lo indicado en el **resuelvo primero, numeral sexto** de la Resolución Exenta N°763, esta parte deberá *“Informar la adopción de cualquier medida adoptada con el objeto de mitigar la emisión de ruidos hacia los receptores cercanos. Además deberá acreditar su ejecución mediante fotografías fechadas y georreferenciadas junto a las boletas y/o facturas asociadas a la adquisición e implementación de dichas medidas de mitigación”*.

1. Respecto de la adopción de medidas de mitigación.

En primer lugar, se acompaña un informe de ruidos, para determinar, esclarecer, y poder controlar, las emisiones del establecimiento. Se acompaña a esta presentación, en el documento ‘ESTUDIO DE IMPACTO ACUSTICO - VALLE DEL INCA- Local Pudahuel\_v1’ (Documento N°5), el informe realizado por la empresa CERORUIDO, con fecha 22 de junio 2023, elaborado por el profesional Patricio Garay E. Ingeniero Acústico.

En consecuencia, para controlar las emisiones de ruidos emitidas por el establecimiento, se construirá una cabina de insonorización en la parte de la techumbre correspondiente al sector donde se ubica el extractor de aire de la cocina.

2. Respecto de la acreditación de la ejecución de las medidas de mitigación anteriormente señaladas, (fotografías; boletas-facturas de adquisición; implementación material)

Tal como indicábamos, se acompaña a esta presentación, el informe de ruidos enlistado en el párrafo anterior, y su respectiva factura que acredita el pago (Documento N°6).

Respecto de las medidas materiales de insonorización, se acompaña a esta presentación, un presupuesto de obras contenido en el documento titulado “PPT-0515- VALLE DEL INCA - Cabina Insonorizada Ventilador Extractor\_v1”, (Documento N°8), en virtud del cual, se señala el valor de la implementación de la medida.

## II.

### Responde requerimiento de información.

En virtud de lo señalado en el **resuelvo primero** de la Resolución Exenta N°763, a continuación se enlistan las distintas respuestas a cada requerimiento indicado por esta Superintendencia.

1. *Identidad y personería con que actúa del representante legal del titular, acompañando copia de escritura pública, o instrumento privado autorizado ante notario, que lo acredite.*

Conforme se acredita en el Certificado de Estatuto Actualizado, (Documento N°1), Certificado de Vigencia de Poderes (Documento N°2), y Certificado de Vigencia de la sociedad, (Documento N°3), todos de fecha 20 de junio de 2023, consta que, MARCO ANTONIO RUBILAR ORIAS, cédula nacional de identidad N°12.120.819-9, es representante legal de la SOCIEDAD VALLE DEL INCA POLLERIA PERUANA SpA. Se acompaña, adicionalmente, copia simple de la cédula de identidad del representante (Documento N°4).

2. *Identificar los quipos y/o herramientas generadoras de ruido dentro de la unidad fiscalizable y, en particular, el número de extractores de aire.*

Como señalábamos, el único dispositivo generador de ruidos es el extractor de aire, ubicado en la techumbre del establecimiento, con un ducto hacia el interior de la cocina terminando en una campana.

3. *Plano simple que ilustre la ubicación de las maquinarias, equipos, y/o herramientas generadoras de ruido y, en particular la ubicación de los extractores de aire. Asimismo, indicar la orientación y referencia con los puntos de medición de ruidos singularizados en relación con el domicilio de los denunciantes, ubicados en la calle Las Azaleas Poniente, números 957, 1021, 991, 977, y 1004, comunas de Pudahuel, Región Metropolitana, además de indicar las dimensiones del lugar.*

Esta ilustración también se encuentra en el informe de ruido adjunto. Sin perjuicio del error formal respecto de la dirección del establecimiento, se envía a continuación fotografías georreferenciadas indicando la ubicación del extractor de aire en el establecimiento.



- 4. Indicar el horario y frecuencia de funcionamiento del establecimiento, indicando expresamente el horario de inicio y término de su funcionamiento, así como los días de la semana que funciona.*

El Horario de funcionamiento del establecimiento es el siguiente:

De martes a jueves de 12 a 18:00

Viernes de 12 a 21:00

Sábado de 12 a 20:00

Domingo de 12 a 17:00

Lunes cerrado

- 5. Indicar el horario y frecuencia de funcionamiento de los equipos y/o herramientas generadoras de ruido, indicando expresamente el horario de inicio y de término de su funcionamiento, así como los días de la semana en los que funciona*

Respecto de este punto, la respuesta al requerimiento es la misma que la entregada en el punto anterior. Indicando que los equipos funcionan en los mismos horarios que el establecimiento.

- 6. Informar la adopción de cualquier medida adoptada con el objeto de mitigar la emisión de ruidos hacia los receptores cercanos. Además deberá acreditar su ejecución mediante fotografías fechadas y georreferenciadas junto a las boletas y/o facturas asociadas a la adquisición e implementación de dichas medidas de mitigación.*

Conforme lo indicado en el capítulo primero, se llevará a cabo la implementación de una cabina de insonorización del extractor de aire, y sus respectivas mediciones de ruidos para acreditar el cumplimiento normativo de la instalación de la medida.

- 7. Realizar una medición de ruido con el objetivo de acreditar el cumplimiento del D.S. N°38/2011 MMA una vez que se hayan implementado las medidas de mitigación de ruido.*

*La medición de ruidos deberá realizarse por una Entidad Técnica de Fiscalización Ambiental, debidamente acreditada por la Superintendencia, conforme la metodología establecida en el D.S. N°38/2011, desde el domicilio de los receptores indicados en la Tabla N°2 de esta resolución, en el mismo horario en que constató la infracción y en las mismas condiciones. En caso de no ser posible acceder a la ubicación de dichos receptores, la empresa ETFA realizará la medición en el punto equivalente a la ubicación de dichos receptores, de acuerdo con los criterios establecidos, en el D.S. N°38/2011 MMA. En caso de no cumplirse con lo anterior, la medición no será válida.*

Una vez ejecutadas las medidas de insonorización, se remitirá a esta Superintendencia el respectivo informe que acredite la correcta implementación, siguiendo la metodología prescrita en el D.S. N°38/2011, de manera de poder entregar una medición precisa respecto de los nuevos niveles de ruido del establecimiento.

### **III.**

#### **Solicita reunión de Asistencia al Cumplimiento.**

En conformidad a lo señalado en el **resuelvo sexto** de la Resolución Exenta N°763, Solicito reunión de asistencia al cumplimiento, acompañando debidamente el formulario adjunto a la resolución precitada.

Se acompaña a esta presentación (Documento N°7), el formulario relleno con los datos de los asistentes a dicha reunión. Junto con sus identificaciones y correos electrónicos.

### **VI.**

#### **Acompaña Documentos**

Solicito a Ud. tenga por acompañada a esta presentación la información técnica y económica de las acciones incorporadas en la presente carta respuesta, programa y sus costos, y que corresponde a la que ha sido mencionada en las secciones anteriores de lo principal de este escrito, y que se sustenta en los documentos adjuntos vía electrónica en esta presentación.

1. Certificado de Estatuto actualizado, de fecha 20 de junio de 2023. Registro de Empresas y Sociedades. Subsecretaría de Economía y Empresas de Menor Tamaño. Ministerio de Economía. Gobierno de Chile.
2. Certificado de Vigencia de poderes, de fecha 20 de junio de 2023. Registro de Empresas y Sociedades. Subsecretaría de Economía y Empresas de Menor Tamaño. Ministerio de Economía. Gobierno de Chile.
3. Certificado de Vigencia de la Sociedad, de fecha 20 de junio de 2023. Registro de Empresas y Sociedades. Subsecretaría de Economía y Empresas de Menor Tamaño. Ministerio de Economía. Gobierno de Chile.
4. Copia simple de Cédula de Identidad de don Marco Antonio Rubilar Orias.
5. Informe de Ruidos, de fecha 22 de junio de 2023, denominado 'ESTUDIO DE IMPACTO ACUSTICO - VALLE DEL INCA- Local Pudahuel\_v1'
6. Factura N°10, de fecha 23 de junio de 2023, Emitida por empresa Asesorías en Ingeniería SpA. Rut Empresa N°76.718.255-4
7. Formulario de Asistencia al Cumplimiento con datos para solicitar la reunión.
8. Presupuesto - Cotización de medidas de insonorización, "PPT-0515- VALLE DEL INCA - Cabina Insonorizada Ventilador Extractor\_v1"

SE SOLICITA A UD. tener por ejecutadas las medidas de corrección pre-procedimentales descritas en esta presentación y contestado en tiempo y forma el requerimiento de información solicitado a esta parte en la Resolución Exenta N°763, de fecha 08 de mayo de 2023.



---

**MARCO ANTONIO RUBILAR ORIAS**  
**SOCIEDAD VALLE DEL INCA POLLERIA PERUANA**  
**SpA**  
**Representante Legal**  
12.120.819-9

## Gobierno de Chile

### Ministerio de Economía, Fomento y Turismo Subsecretaría de Economía y Empresas de Menor Tamaño

# CERTIFICADO DE ESTATUTO ACTUALIZADO

El Registro de Empresas y Sociedades certifica que, a la fecha de emisión de este documento, la sociedad identificada se encuentra regulada por el Estatuto, que los socios o constituyente han suscrito conforme a la ley.

**Rut Sociedad:** 77.194.959-2

**Razón Social:** SOCIEDAD VALLE DEL INCA POLLERIA PERUANA SpA

**Fecha de Constitución:** 31 de julio del 2020

**Fecha de Emisión del Certificado:** 20 de junio del 2023

De acuerdo con lo establecido en el art. 22 de la Ley N° 20.659, este certificado tiene valor probatorio de instrumento público y constituye título ejecutivo.

Este documento ha sido firmado electrónicamente de acuerdo con la ley 19.799. Para verificar la integridad y autenticidad de este documento puede consultar en [www.registrodeempresasysociedades.cl](http://www.registrodeempresasysociedades.cl), donde estará disponible por 15 días contados desde la fecha de emisión.

El documento impreso es copia del documento original.

El código de verificación electrónico (CVE) es: **CRWHf1UW4D3F**



CRWHf1UW4D3F



Gobierno de Chile

[registroempresas.cl](http://registroempresas.cl)



## ESTATUTO ACTUALIZADO SOCIEDAD VALLE DEL INCA POLLERIA PERUANA SpA

En PUDAHUEL, Región METROPOLITANA DE SANTIAGO, Chile, el Registro Electrónico de Empresas y Sociedades certifica que el día 31 de julio del 2020 se constituyó una Sociedad por Acciones, en adelante la Sociedad, la cual se regirá por las prescripciones contenidas en los presentes Estatutos, y por las normas contenidas en el Código de Comercio, y en lo no regulado en aquellos por la Ley N° 18.046 sobre Sociedades Anónimas y su Reglamento. **TITULO PRIMERO: NOMBRE, DOMICILIO, DURACIÓN Y OBJETO.- ARTÍCULO PRIMERO: NOMBRE:** El nombre de la Sociedad será "**SOCIEDAD VALLE DEL INCA POLLERIA PERUANA SpA**", pudiendo funcionar y actuar, inclusive ante Bancos y Entidades Financieras con el nombre de fantasía de VALLE DEL INCA POLLERIA PERUANA SpA. **ARTÍCULO SEGUNDO: DOMICILIO:** El domicilio de la Sociedad será la comuna de PUDAHUEL, Región METROPOLITANA DE SANTIAGO, sin perjuicio de que pueda establecer agencias, sucursales o establecimientos en el resto del país o en el extranjero. **ARTÍCULO TERCERO: DURACIÓN:** La Sociedad comenzará a regir con esta fecha y tendrá una duración indefinida. **ARTÍCULO CUARTO: OBJETO:** El objeto de la sociedad será ACTIVIDADES DE RESTAURANTES Y DE SERVICIOS MÓVIL DE COMIDA, SUMINISTRO INDUSTRIAL DE COMIDAS POR ENCARGO, CONCESIÓN DE SERVICIOS DE ALIMENTACION, SERVICIOS DE BANQUETERIA, VENTAS POR DELIVERY Y VENTAS POR MENOR DE ALIMENTOS, BEBIDAS, TABACO EN PUESTOS DE VENTAS Y MERCADOS. **TITULO SEGUNDO: DEL CAPITAL SOCIAL.- ARTICULO QUINTO:** El capital de la Sociedad es la cantidad de \$5.000.000 de pesos, dividido en 100 acciones nominativas, de una misma serie, ordinarias y sin valor nominal. El Capital queda totalmente suscrito y pagado en este acto en la forma indicada en los artículos transitorios de esta actuación. Las acciones podrán ser emitidas sin la necesidad de imprimir láminas físicas de dichos títulos. Las acciones cuyo valor no se encuentre totalmente pagado, no gozarán de derecho alguno. **TITULO TERCERO: DE LA ADMINISTRACIÓN SOCIAL.- ARTÍCULO SEXTO:** La sociedad será administrada por un Gerente General. El o la representante ante el SII es MARCOS ANTONIO RUBILAR ORIAS, Rut 12.120.819-9. El Gerente General será designado en estos estatutos, cuya individualización es: MARCOS ANTONIO RUBILAR ORIAS, Rut 12.120.819-9. **ARTÍCULO SÉPTIMO:** La administración se sujetará a las siguientes reglas: El Gerente General será remunerado por sus

funciones y el monto correspondiente será fijado por el Directorio. En caso de no haber directorio, su remuneración será fijada por la Junta Extraordinaria de Accionistas. El Gerente General podrá delegar por escritura pública parte de las facultades de administración de la sociedad en terceros. **ARTÍCULO OCTAVO:** El Gerente General de la sociedad estará premunido de todas las facultades propias de un factor de comercio, y en especial, de las que se señalan a continuación. **REPRESENTACION ANTE INSTITUCIONES** Concurrir ante toda clase de autoridades políticas, administrativas, municipales, organismos o instituciones de derecho público, fiscales o semifiscales, autoridades de orden tributario, previsional o laboral, o personas de derecho privado, sean ellas naturales o jurídicas, con toda clase de solicitudes y demás documentos que sean menester y desistirse de sus peticiones. **REPRESENTACIÓN ANTE SOCIEDADES Y ASOCIACIONES** Representar a la Sociedad, con voz y voto, en todas las sociedades, comunidades, cooperativas, asociaciones, empresas y organismos privados de que la sociedad forma parte o en que tenga participación o interés, aunque no sea pecuniario; con facultad de intervenir en las reuniones, asambleas, comités y demás órganos de tales entidades, en lo que corresponda conforme a la ley, estatutos o convenios que la rijan y para que ejerza todos los derechos que en ella correspondan a la sociedad. **CELEBRACION DE CONTRATOS** Celebrar contratos de promesa, compraventa, arrendamiento, con o sin opción de compra, leasing, factoring, permuta, comodato, depósito, transporte, concesiones, y, en general toda clase contratos nominados e innominados, pudiendo comprar, vender, adquirir, transferir y enajenar a cualquier título toda clase de bienes muebles o inmuebles, corporales o incorporeales, incluso valores mobiliarios, acciones, bonos, moneda extranjera, efectos públicos o de comercio, y derechos de cualquier naturaleza; fijar precios, rentas, renunciar derechos y acciones y, especialmente la acción resolutoria, cabidas o deslindes, condiciones de pago, plazos y demás cláusulas, modalidades y estipulaciones que sean de la esencia, de naturaleza o meramente accidentales; aceptar toda clase de garantías que se constituyan a favor de la Sociedad. **CONSTITUCION DE GARANTIAS** Constituir toda clase de garantías, hipotecas, prendas, fianzas simples y/o solidarias, avales en letras de cambio o pagarés, constituirse en codeudor solidario, warrant, gravar los bienes sociales con derechos de uso, usufructo, habitación, etcétera; constituir servidumbres activas o pasivas; posponerlas. **CONTRATOS DE TRABAJO** Celebrar contratos de trabajo, colectivos o individuales, contratar y despedir trabajadores, contratar servicios profesionales o técnicos y ponerles término; celebrar contratos de confección de obra material, de arrendamiento de servicios; fijar remuneraciones, honorarios, bonos, etc. **CONSTITUCION DE SOCIEDADES** Constituir sociedades de cualquier clase, de comunidades o asociaciones de corporaciones, de cooperativas, ingresar a

las ya constituidas, representar a la Sociedad, con voz y voto, en todas ellas; concurrir a la modificación, disolución y liquidación de aquéllas de que forme parte y ejercer o renunciar las acciones que competan a la Sociedad en tales sociedades o comunidades sin limitación alguna.

**OPERACIONES CON CHEQUES, LETRAS, PAGARES Y OTROS DOCUMENTOS MERCANTILES** Girar, suscribir, cancelar, aceptar, endosar, reaceptar, renovar, prorrogar, revalidar, descontar, cobrar, protestar cheques, letras de cambio, pagarés, y demás documentos mercantiles, sean nominativos, a la orden o al portador, en moneda nacional o extranjera; Ceder y aceptar cesiones de crédito, sean nominativos, a la orden o al portador y, en general, efectuar toda clase de operaciones con documentos mercantiles, valores mobiliarios, efectos públicos y de comercio.

**COBRAR Y PERCIBIR** Cobrar y percibir judicial y extrajudicialmente todo cuanto se adeude a la Sociedad a cualquier título que sea en dinero, en otra clase de bienes corporales o incorporeales, raíces, muebles, valores mobiliarios, efectos de comercio, etcétera.

**OPERACIONES CON BANCOS E INSTITUCIONES FINANCIERAS** Representar a la Sociedad en los bancos e instituciones financieras con las más amplias facultades que se precisen; darles instrucciones y cometerles comisiones de confianza; celebrar contratos de cuenta corriente bancaria de depósito o de crédito, pudiendo depositar, girar y sobregirar en ellas, sea mediante cheques, órdenes de pago o transferencias electrónicas, imponerse de su movimiento, modificarlos y ponerles término o solicitar su terminación; aprobar y objetar saldos; requerir y retirar talonarios de cheques o cheques sueltos; arrendar cajas de seguridad, abrirlas y poner término a su arrendamiento; abrir cuentas de ahorro, a la vista o a plazo, hacer depósitos en ellas, retirar fondos total o parcialmente, cerrar las cuentas; colocar y retirar dineros, sea en moneda nacional o extranjera, y valores en depósito, custodia o garantía o cancelar los certificados respectivos; tomar y cancelar vales vista, boletas bancarias o boletas de garantía; asumir riesgos de cambio, liquidar y/o remesar divisas y, en general, efectuar toda clase de operaciones bancarias en moneda nacional o extranjera.

**CRÉDITOS** Celebrar con los bancos comerciales, instituciones de crédito, corporaciones de derecho público o privado, sociedades civiles, comerciales o de otro orden, con el Banco del Estado de Chile, con particulares o con cualesquiera instituciones nacionales, extranjeras o internacionales, contratos de préstamos y de mutuo.

**DERIVADOS** Celebrar toda clase contratos de futuros, swaps, opciones y en general con instrumentos derivados.

**SEGUROS** Celebrar contratos de seguros, pudiendo acordar primas, fijar riesgos, plazos y demás condiciones, cobrar pólizas, endosarlas, cancelarlas, aprobar e impugnar liquidaciones de siniestros.

**REGISTRO DE MARCAS** solicitar el registro de marcas comerciales, patentes de invención y modelos industriales e inscribir el dominio intelectual; realizar todos los actos y gestiones destinados a proteger y amparar la

propiedad industrial e intelectual y mantener su vigencia, solicitando las renovaciones o ampliaciones de plazo que fueren procedentes; deducir oposiciones o solicitar nulidades; convenir licencias de explotación de marcas comerciales, patentes de invención, modelos industriales y de la propiedad intelectual y celebrar toda clase de contratos en relación con estas especies de dominio. OPERACIONES DE COMERCIO EXTERIOR Contratar y efectuar toda clase de operaciones de comercio exterior y de cambios internacionales, estando facultados para representar a la Sociedad en todas las operaciones, diligencias, trámites o actuaciones relacionadas con importaciones y exportaciones ante los bancos comerciales, Banco Central de Chile y cualquier otra entidad o autoridad competente pudiendo al efecto representar y firmar registros de importación y exportación, abrir acreditivos divisibles o indivisibles, revocables o irrevocables, presentar solicitudes anexas, cartas explicativas, declaraciones juradas y toda otra documentación pertinente que fuere exigida por los bancos o por el Banco Central de Chile y solicitar la modificación de las condiciones bajo las cuales ha autorizado una determinada operación; autorizar cargos en las cuentas corrientes de la Sociedad a causa de operaciones de comercio exterior, otorgar, retirar, endosar, enajenar y negociar en cualquier forma documentos de embarque, facturas y conocimientos y carta de porte y documentos consulares y, en general, ejecutar todos los actos y realizar todas las operaciones que fueren conducentes al adecuado cumplimiento del encargo que se les confiere. PAGOS Y EXTINCION DE OBLIGACIONES Pagar en efectivo, por dación en pago de bienes muebles e inmuebles, por consignación, subrogación, cesión de bienes, etcétera, todo lo que la Sociedad adeudare por cualquier título y, en general, extinguir obligaciones ya sea por novación, remisión, compensación, etcétera. FIRMA DE DOCUMENTOS Y RETIRO DE CORRESPONDENCIA. Firmar recibos, finiquitos y cancelaciones y, en general, suscribir, otorgar, firmar, extender, modificar y refrendar toda clase de documentos públicos o privados, pudiendo formular en ellos todas las declaraciones que estimen necesarias o convenientes; retirar de las oficinas de correos, aduanas, empresas de transporte terrestre, marítimo, aéreo, toda clase de correspondencia, incluso certificada, giros, reembolsos, cargas, encomiendas, mercaderías, piezas postales, etcétera, consignadas o dirigidas a la Sociedad; firmar la correspondencia de la Sociedad. MANDATOS Conferir mandatos y poderes generales y especiales, revocarlos, delegar y reasumir, aceptar en todo o en parte, sus poderes cuantas veces lo estimen necesario. REPRESENTACION JUDICIAL Representar judicialmente a la Sociedad con todas y cada una de las facultades ordinarias y extraordinarias del mandato judicial contempladas en ambos incisos del artículo siete del Código de Procedimiento Civil, las que incluyen la facultad de desistirse en primera instancia de la acción deducida, aceptar la demanda contraria, absolver posiciones, renunciar a

los recursos y los términos legales, transigir, con declaración expresa que la facultad de transigir comprende también la transacción extrajudicial, comprometer, otorgar a los árbitros facultades de arbitradores, aprobar convenios judiciales o extrajudiciales, percibir, otorgar quitas o esperas. **AUTOCONTRATACIÓN:** Autocontratar. **TITULO CUARTO.- DE LOS ACCIONISTAS.- ARTÍCULO NOVENO: JUNTAS DE ACCIONISTAS:** Las Juntas Ordinarias de Accionistas se celebrarán una vez al año dentro del primer cuatrimestre siguiente a la fecha del balance. **ARTÍCULO DÉCIMO: COMUNICACIÓN DE LA SOCIEDAD: COMUNICACIÓN DE LA SOCIEDAD.** La comunicación entre la sociedad y los socios/accionistas se realizará mediante correo electrónico o carta certificada. **ARTÍCULO DÉCIMO PRIMERO: RESOLUCIÓN DE DIFERENCIAS:** Las diferencias que ocurran entre los accionistas, los accionistas y la sociedad o sus administradores o liquidadores, y la sociedad o sus administradores o liquidadores, serán resueltas por un árbitro arbitrador, designado de la siguiente forma: El árbitro será don o doña \_\_\_\_\_, RUN #-# y en caso que no acepte el cargo, la designación recaerá en don o doña \_\_\_\_\_, RUN #-#. En caso que este último tampoco acepte el cargo, la designación corresponderá al Juzgado Civil o de Letras del domicilio de la sociedad. **ARTÍCULO DÉCIMO SEGUNDO: DISTRIBUCIÓN DE UTILIDADES:** La distribución anual de las utilidades líquidas de la sociedad se realizará a prorrata de acuerdo a la participación social de cada accionista. **TITULO QUINTO.- OTROS PACTOS. ARTÍCULOS TRANSITORIOS: ARTÍCULO PRIMERO TRANSITORIO:** Las acciones en las que se encuentra dividido el capital se suscriben, enteran y pagan por los accionistas constituyentes de la siguiente manera: A) MARCOS ANTONIO RUBILAR ORIAS suscribe: 100 acciones ordinarias de la Serie única, equivalentes a la suma de \$5.000.000 de pesos del capital social, que paga en dinero efectivo y al contado, los que en este acto ingresan a la caja social.

## HISTORIAL DE ACTUACIONES Y ANOTACIONES

(Haga click en el nombre de la actuación o anotación para descargar el documento)

CONSTITUCIÓN

31-07-2020

ACXjEBOkxqTt

## Notas

1. El Registro de Empresas y Sociedad no acredita quienes son los titulares actuales de las acciones de la presente sociedad. Todos los cambios de accionistas deben informarse directamente en el Servicio de Impuestos Internos (Circular N°60 del SII de fecha 7 de julio de 2015).
2. Para verificar el Representante de esta sociedad ante el SII, puede hacerlo en [www.SII.cl](http://www.SII.cl).
3. Para visualizar la individualización de los comparecientes en cada una de las actuaciones que registra esta sociedad, debe ingresar el Código de Verificación Electrónica (CVE) correspondiente en <https://www.registrodeempresasysociedades.cl/>.  
El CVE se encuentra ubicado a un costado de cada actuación, en la sección “Historial de actuaciones y anotaciones”.

## Gobierno de Chile

### Ministerio de Economía, Fomento y Turismo Subsecretaría de Economía y Empresas de Menor Tamaño

## CERTIFICADO DE VIGENCIA DE PODERES

El Registro de Empresas y Sociedades certifica que, a la fecha de emisión de este certificado, no hay constancia de la inscripción de una revocación de las designaciones, poderes y delegaciones de facultades para representar a la persona jurídica individualizada a continuación, incorporados al Registro de Poderes, que se detallan en las páginas siguientes.

**Rut Sociedad:** 77.194.959-2

**Razón Social:** SOCIEDAD VALLE DEL INCA POLLERIA PERUANA SPA

**Fecha de Emisión del Certificado:** 20 de junio del 2023

El detalle de las facultades otorgadas y del historial de las actuaciones se encuentra en las páginas siguientes.

De acuerdo con lo establecido en el art. 22 de la Ley N° 20.659, este certificado tiene valor probatorio de instrumento público y constituye título ejecutivo.

Certificado emitido conforme al artículo 57 del Reglamento de la Ley 20.659, aprobado por el Decreto 83 de 29 de octubre de 2021\*, del Ministerio de Economía, Fomento y Turismo.

Este documento ha sido firmado electrónicamente de acuerdo con la ley 19.799. Para verificar la integridad y autenticidad de este documento puede consultar en [www.registrodeempresasysociedades.cl](http://www.registrodeempresasysociedades.cl), donde estará disponible por 15 días contados desde la fecha de emisión.

El código de verificación electrónico (CVE) es: CRZhEeOhLDxO



## CERTIFICADO DE VIGENCIA DE PODERES SOCIEDAD VALLE DEL INCA POLLERIA PERUANA SPA

Los poderes que constan en el estatuto actualizado de la sociedad y que se incorporan automáticamente al Registro de Poderes son los siguientes: **ADMINISTRACIÓN SOCIAL.** un Gerente General. El Gerente General será designado en los estatutos, cuya individualización es: MARCOS ANTONIO RUBILAR ORIAS, RUT: 12.120.819-9. **FACULTADES.** El Gerente General y los Administradores estarán premunidos de todas las facultades propias de un factor de comercio, y en especial, de las que se señalan a continuación: **REPRESENTACION ANTE INSTITUCIONES** Concurrir ante toda clase de autoridades políticas, administrativas, municipales, organismos o instituciones de derecho público, fiscales o semifiscales, autoridades de orden tributario, previsional o laboral, o personas de derecho privado, sean ellas naturales o jurídicas, con toda clase de solicitudes y demás documentos que sean menester y desistirse de sus peticiones. **REPRESENTACIÓN ANTE SOCIEDADES Y ASOCIACIONES** Representar a la Sociedad, con voz y voto, en todas las sociedades, comunidades, cooperativas, asociaciones, empresas y organismos privados de que la sociedad forma parte o en que tenga participación o interés, aunque no sea pecuniario; con facultad de intervenir en las reuniones, asambleas, comités y demás órganos de tales entidades, en lo que corresponda conforme a la ley, estatutos o convenios que la rijan y para que ejerza todos los derechos que en ella correspondan a la sociedad. **CELEBRACION DE CONTRATOS** Celebrar contratos de promesa, compraventa, arrendamiento, con o sin opción de compra, leasing, factoring, permuta, comodato, depósito, transporte, concesiones, y, en general toda clase de contratos nominados e innominados, pudiendo comprar, vender, adquirir, transferir y enajenar a cualquier título toda clase de bienes muebles o inmuebles, corporales o incorporeales, incluso valores mobiliarios, acciones, bonos, moneda extranjera, efectos públicos o de comercio, y derechos de cualquier naturaleza; fijar precios, rentas, renunciar derechos y acciones y, especialmente la acción resolutoria, cabidas o deslindes, condiciones de pago, plazos y demás cláusulas, modalidades y estipulaciones que sean de la esencia, de naturaleza o meramente accidentales; aceptar toda clase de garantías que se constituyan a favor de la Sociedad. **CONSTITUCION DE GARANTIAS** Constituir toda clase de garantías, hipotecas, prendas, fianzas simples y/o solidarias, avales en letras de cambio o pagarés, constituirse en codeudor solidario, warrant, gravar los bienes sociales con derechos de uso, usufructo, habitación,



etcétera; constituir servidumbres activas o pasivas; posponerlas. **CONTRATOS DE TRABAJO** Celebrar contratos de trabajo, colectivos o individuales, contratar y despedir trabajadores, contratar servicios profesionales o técnicos y ponerles término; celebrar contratos de confección de obra material, de arrendamiento de servicios; fijar remuneraciones, honorarios, bonos, etc. **CONSTITUCION DE SOCIEDADES** Constituir sociedades de cualquier clase, de comunidades o asociaciones de corporaciones, de cooperativas, ingresar a las ya constituidas, representar a la Sociedad, con voz y voto, en todas ellas; concurrir a la modificación, disolución y liquidación de aquéllas de que forme parte y ejercer o renunciar las acciones que competan a la Sociedad en tales sociedades o comunidades sin limitación alguna. **OPERACIONES CON CHEQUES, LETRAS, PAGARES Y OTROS DOCUMENTOS MERCANTILES** Girar, suscribir, cancelar, aceptar, endosar, reaceptar, renovar, prorrogar, revalidar, descontar, cobrar, protestar cheques, letras de cambio, pagarés, y demás documentos mercantiles, sean nominativos, a la orden o al portador, en moneda nacional o extranjera; Ceder y aceptar cesiones de crédito, sean nominativos, a la orden o al portador y, en general, efectuar toda clase de operaciones con documentos mercantiles, valores mobiliarios, efectos públicos y de comercio. **COBRAR Y PERCIBIR** Cobrar y percibir judicial y extrajudicialmente todo cuanto se adeude a la Sociedad a cualquier título que sea en dinero, en otra clase de bienes corporales o incorporeales, raíces, muebles, valores mobiliarios, efectos de comercio, etcétera. **OPERACIONES CON BANCOS E INSTITUCIONES FINANCIERAS** Representar a la Sociedad en los bancos e instituciones financieras con las más amplias facultades que se precisen; darles instrucciones y cometerles comisiones de confianza; celebrar contratos de cuenta corriente bancaria de depósito o de crédito, pudiendo depositar, girar y sobregirar en ellas, sea mediante cheques, órdenes de pago o transferencias electrónicas, imponerse de su movimiento, modificarlos y ponerles término o solicitar su terminación; aprobar y objetar saldos; requerir y retirar talonarios de cheques o cheques sueltos; arrendar cajas de seguridad, abrirlas y poner término a su arrendamiento; abrir cuentas de ahorro, a la vista o a plazo, hacer depósitos en ellas, retirar fondos total o parcialmente, cerrar las cuentas; colocar y retirar dineros, sea en moneda nacional o extranjera, y valores en depósito, custodia o garantía o cancelar los certificados respectivos; tomar y cancelar vales vista, boletas bancarias o boletas de garantía; asumir riesgos de cambio, liquidar y/o remesar divisas y, en general, efectuar toda clase de operaciones bancarias en moneda nacional o extranjera. **CRÉDITOS** Celebrar con los bancos comerciales, instituciones de crédito, corporaciones de derecho público o privado, sociedades civiles, comerciales o de otro orden, con el Banco del Estado de Chile, con particulares o con cualesquiera instituciones nacionales, extranjeras o internacionales, contratos

de préstamos y de mutuo. **DERIVADOS** Celebrar toda clase contratos de futuros, swaps, opciones y en general con instrumentos derivados. **SEGUROS** Celebrar contratos de seguros, pudiendo acordar primas, fijar riesgos, plazos y demás condiciones, cobrar pólizas, endosarlas, cancelarlas, aprobar e impugnar liquidaciones de siniestros. **REGISTRO DE MARCAS** solicitar el registro de marcas comerciales, patentes de invención y modelos industriales e inscribir el dominio intelectual; realizar todos los actos y gestiones destinados a proteger y amparar la propiedad industrial e intelectual y mantener su vigencia, solicitando las renovaciones o ampliaciones de plazo que fueren procedentes; deducir oposiciones o solicitar nulidades; convenir licencias de explotación de marcas comerciales, patentes de invención, modelos industriales y de la propiedad intelectual y celebrar toda clase de contratos en relación con estas especies de dominio. **OPERACIONES DE COMERCIO EXTERIOR** Contratar y efectuar toda clase de operaciones de comercio exterior y de cambios internacionales, estando facultados para representar a la Sociedad en todas las operaciones, diligencias, trámites o actuaciones relacionadas con importaciones y exportaciones ante los bancos comerciales, Banco Central de Chile y cualquier otra entidad o autoridad competente pudiendo al efecto representar y firmar registros de importación y exportación, abrir acreditivos divisibles o indivisibles, revocables o irrevocables, presentar solicitudes anexas, cartas explicativas, declaraciones juradas y toda otra documentación pertinente que fuere exigida por los bancos o por el Banco Central de Chile y solicitar la modificación de las condiciones bajo las cuales ha autorizado una determinada operación; autorizar cargos en las cuentas corrientes de la Sociedad a causa de operaciones de comercio exterior, otorgar, retirar, endosar, enajenar y negociar en cualquier forma documentos de embarque, facturas y conocimientos y carta de porte y documentos consulares y, en general, ejecutar todos los actos y realizar todas las operaciones que fueren conducentes al adecuado cumplimiento del encargo que se les confiere. **PAGOS Y EXTINCIÓN DE OBLIGACIONES** Pagar en efectivo, por dación en pago de bienes muebles e inmuebles, por consignación, subrogación, cesión de bienes, etcétera, todo lo que la Sociedad adeudare por cualquier título y, en general, extinguir obligaciones ya sea por novación, remisión, compensación, etcétera. **FIRMA DE DOCUMENTOS Y RETIRO DE CORRESPONDENCIA.** Firmar recibos, finiquitos y cancelaciones y, en general, suscribir, otorgar, firmar, extender, modificar y refrendar toda clase de documentos públicos o privados, pudiendo formular en ellos todas las declaraciones que estimen necesarias o convenientes; retirar de las oficinas de correos, aduanas, empresas de transporte terrestre, marítimo, aéreo, toda clase de correspondencia, incluso certificada, giros, reembolsos, cargas, encomiendas, mercaderías, piezas postales, etcétera, consignadas o dirigidas a la Sociedad; firmar la correspondencia de la Sociedad. **MANDATOS**

Conferir mandatos y poderes generales y especiales, revocarlos, delegar y reasumir, aceptar en todo o en parte, sus poderes cuantas veces lo estimen necesario. REPRESENTACION JUDICIAL Representar judicialmente a la Sociedad con todas y cada una de las facultades ordinarias y extraordinarias del mandato judicial contempladas en ambos incisos del artículo siete del Código de Procedimiento Civil, las que incluyen la facultad de desistirse en primera instancia de la acción deducida, aceptar la demanda contraria, absolver posiciones, renunciar a los recursos y los términos legales, transigir, con declaración expresa que la facultad de transigir comprende también la transacción extrajudicial, comprometer, otorgar a los árbitros facultades de arbitadores, aprobar convenios judiciales o extrajudiciales, percibir, otorgar quitas o esperas. AUTOCONTRATACIÓN: Autocontratar.

### **HISTORIAL DE ACTUACIONES**

No existen actuaciones en el Registro de Poderes

## Gobierno de Chile

### Ministerio de Economía, Fomento y Turismo Subsecretaría de Economía y Empresas de Menor Tamaño

## CERTIFICADO DE VIGENCIA

El Registro de Empresas y Sociedades certifica que, a la fecha de emisión de este documento, la sociedad identificada a continuación se encuentra inscrita y no se ha registrado la suscripción de su Disolución.

**Rut Sociedad:** 77.194.959-2

**Razón Social:** SOCIEDAD VALLE DEL INCA POLLERIA PERUANA SpA

**Fecha de Constitución:** 31 de julio del 2020

**Fecha de Emisión del Certificado:** 20 de junio del 2023

De acuerdo con lo establecido en el art. 22 de la Ley N° 20.659, este certificado tiene valor probatorio de instrumento público y constituye título ejecutivo.

Este documento ha sido firmado electrónicamente de acuerdo con la ley 19.799. Para verificar la integridad y autenticidad de este documento puede consultar en [www.registrodeempresasysociedades.cl](http://www.registrodeempresasysociedades.cl), donde estará disponible por 15 días contados desde la fecha de emisión.

El código de verificación electrónico (CVE) es: **CRTw5OAMoDC7**



CRTw5OAMoDC7



Gobierno de Chile

[registroempresas.cl](http://registroempresas.cl)





**INFORME DE RUIDO**  
**INSONORIZACIÓN VENTILADOR**  
**EXTRACTOR**  
**RESTAURANT VALLE DEL INCA**

Cliente : RESTAURANT VALLE DEL INCA  
Informe N° : 001  
Fecha : 22/06/2023.  
Version : 1  
Realizado por : Patricio Garay E.  
EYSAC SpA.

## INDICE

<b>1</b>	<b>INTRODUCCIÓN</b> .....	<b>3</b>
<b>2</b>	<b>METODOLOGÍA</b> .....	<b>4</b>
2.1	DEFINICIONES .....	4
2.2	DECRETO SUPREMO N°38/2011 MINISTERIO DEL MEDIO AMBIENTE "NORMA DE EMISIÓN DE RUIDOS GENERADOS POR FUENTES QUE INDICA" .....	6
2.3	CRITERIOS PARA HOMOLOGACIÓN DE ZONAS DEL DECRETO SUPREMO N° 38, DE 2011, DEL MINISTERIO DEL MEDIO AMBIENTE .....	9
2.4	NORMA ISO 9613-2 ACÚSTICA "ATENUACIÓN DEL SONIDO CUANDO SE PROPAGA EN EL AMBIENTE EXTERIOR". .....	13
<b>3</b>	<b>EVALUACIÓN DE RUIDO</b> .....	<b>16</b>
3.1	DESCRIPCIÓN GENERAL .....	16
3.2	RECEPTORES .....	18
3.3	MODELACION DE NIVELES DE RUIDO .....	20
3.4	PROYECCION DE NIVELES DE RUIDO .....	21
3.5	MEDIDAS DE CONTROL DE RUIDO .....	25
3.6	PROYECCION DE NIVELES DE RUIDO CON MEDIDAS DE CONTROL DE RUIDO .....	26
<b>4</b>	<b>CONCLUSIONES</b> .....	<b>28</b>
<b>5</b>	<b>ANEXO 1 – CERTIFICADO CALIBRACION INSTRUMENTAL</b> .....	<b>29</b>
5.1	SONOMETRO .....	29
5.2	CALIBRADOR.....	36
<b>6</b>	<b>ANEXO 2 – CERTIFICADOS DE TITULO PROFESIONAL</b> .....	<b>39</b>

## **1 INTRODUCCIÓN**

El presente informe corresponde las proyecciones de niveles de ruido de acuerdo al Decreto Supremo N°38/11 del Ministerio del Medio Ambiente “Norma de Emisión de Ruidos Generados por Fuentes que Indica” para la siguientes fuentes de ruido:

**Tabla 1 Individualización de la planta y su titular**

<b>Nombre</b>	Restaurante Valle del Inca
<b>Dirección</b>	Av. Las Flores 1006
<b>Comuna</b>	Pudahuel
<b>Días y horario de funcionamiento</b>	Lunes a Domingo 24 horas
<b>Detalle fuente de ruido</b>	1 Un. Ventilador de Extracción
<b>Razón Social</b>	Sociedad Valle del Inca Polleria Peruana SpA
<b>RUT</b>	77.194.959-2
<b>Representante legal o titular</b>	Marco Antonio Rubilar Orias
<b>RUN</b>	12.120.819-9



## **2 METODOLOGÍA**

### **2.1 DEFINICIONES**

- Decibel (dB): unidad adimensional usada para expresar 10 veces el logaritmo de la razón entre una cantidad medida y una cantidad de referencia.
- Decibel A (dB(A)): es la unidad adimensional usada para expresar el nivel de presión sonora, medido con el filtro de ponderación de frecuencias A.
- Fuente Emisora de Ruido: toda actividad productiva, comercial, de esparcimiento y de servicios, faenas constructivas y elementos de infraestructura que generen emisiones de ruido hacia la comunidad. Se excluyen de esta definición las actividades señaladas en el artículo 5º (redes de infraestructura de transporte, como, por ejemplo, el tránsito vehicular, ferroviario y marítimo, tránsito aéreo, la actividad propia del uso de viviendas y edificaciones habitacionales, tales como voces, circulación y reunión de personas, mascotas, electrodomésticos, arreglos, reparaciones domésticas y similares realizadas en este tipo de viviendas., el uso del espacio público, como la circulación vehicular y peatonal, eventos, actos, manifestaciones, propaganda, ferias libres, comercio ambulante, u otros similares, Sistemas de alarma y de emergencia, voladuras y/o tronaduras.
- Nivel de Presión Sonora (NPS): se expresa en decibeles (dB) y se define por la siguiente relación matemática:
  - $NPS = 20 \text{ Log } (P_1 / P) \text{ dB}$  en que:
  - $P_1$  : valor de la presión sonora medida; y
  - $P$  : valor de la presión sonora de referencia, fijado en  $2 \times 10^{-5} \text{ (N/m}^2\text{)}$
- Nivel de Presión Sonora Continuo Equivalente (NPSeq): es aquel nivel de presión sonora constante, expresado en decibeles A, que en el mismo intervalo de tiempo, contiene la misma energía total (o dosis) que el ruido medido.
- Nivel de Presión Sonora Corregido (NPC): es aquel nivel de presión sonora continuo equivalente, que resulta de aplicar el procedimiento de medición y las correcciones establecidas en la presente norma.
- Nivel de Presión Sonora Máximo ( $NPS_{\text{máx}}$ ): es el NPS más alto registrado durante el período de medición, con respuesta lenta.

- Nivel de Presión Sonora Mínimo ( $NPS_{\text{mín}}$ ): es el NPS más bajo registrado durante el período de medición, con respuesta lenta.
- Receptor: toda persona que habite, resida o permanezca en un recinto, ya sea en un domicilio particular o en un lugar de trabajo, que esté o pueda estar expuesta al ruido generado por una fuente emisora de ruido externa.
- Respuesta Lenta: es la respuesta temporal del instrumento de medición que evalúa la energía media en un intervalo de 1 segundo.
- Ruido de Fondo: es aquel ruido que está presente en el mismo lugar y momento de medición de la fuente que se desea evaluar, en ausencia de ésta. Éste corresponderá al valor obtenido bajo el procedimiento establecido en la presente norma.
- Ruido Ocasional: es aquel ruido que genera una fuente emisora de ruido distinta de aquella que se va a medir, y que no es habitual en el ruido de fondo.

## **2.2 DECRETO SUPREMO N°38/2011 MINISTERIO DEL MEDIO AMBIENTE "NORMA DE EMISIÓN DE RUIDOS GENERADOS POR FUENTES QUE INDICA"**

El Decreto Supremo N° 38 del Ministerio del Medio Ambiente, publicado en el diario oficial el 12 de junio de 2012, establece los niveles máximos permisibles de presión sonora corregidos (NPC) y los criterios técnicos para evaluar y calificar la emisión de ruidos molestos generados por fuentes hacia la comunidad, tales como actividades industriales, comerciales, recreacionales, artísticas u otras.

En la norma se establecen cinco zonas, las cuales son definidas de acuerdo a los Planes Reguladores Comunales existentes:

- Zona I: aquella zona definida en el Instrumento de Planificación Territorial respectivo y ubicada dentro del límite urbano, que permite exclusivamente uso de suelo Residencial o bien este uso de suelo y alguno de los siguientes usos de suelo: Espacio Público y/o Área Verde.
- Zona II: aquella zona definida en el Instrumento de Planificación Territorial respectivo y ubicada dentro del límite urbano, que permite además de los usos de suelo de la Zona I, Equipamiento de cualquier escala.
- Zona III: aquella zona definida en el Instrumento de Planificación Territorial respectivo y ubicada dentro del límite urbano, que permite además de los usos de suelo de la Zona II, Actividades Productivas y/o de Infraestructura.
- Zona IV: aquella zona definida en el instrumento de Planificación Territorial respectivo y ubicada dentro del límite urbano, que permite sólo usos de suelo de Actividades Productivas y/o de Infraestructura.
- Zona Rural: aquella ubicada al exterior del límite urbano establecido en el Instrumento de Planificación Territorial respectivo.

Los niveles de presión sonora corregidos que se obtengan de la emisión de una fuente emisora de ruido, medidos en el lugar donde se encuentre el receptor, no podrán exceder los valores de la siguiente tabla:

**Tabla 2 Niveles Máximos Permisibles de Presión sonora Corregidos (NPC) en dB (A).**

	<b>De 7 a 21 horas</b>	<b>De 21 a 7 horas</b>
Zona I	55	45
Zona II	60	45
Zona III	65	50
Zona IV	70	70

Para zonas rurales se aplicará como nivel máximo permisible de presión sonora corregido (NPC), el menor valor entre:

- Nivel de ruido de fondo + 10 dB(A)
- NPC para Zona III de la Tabla 2.
- Este criterio se aplicará tanto para el período diurno como nocturno, de forma separada.

La determinación del nivel de presión sonora corregido (NPC) se efectúa con un sonómetro integrador, según lo especificado en los artículos 11º al 19º del D.S. N°38/11 MMA, y calibrado en terreno por el operador, con el filtro de ponderación de frecuencias A y la respuesta lenta del instrumento de medición. Los resultados de las mediciones se expresarán en dB(A) y se evaluarán según el descriptor nivel de presión sonora corregido (NPC). Las mediciones para obtener el nivel de presión sonora corregido (NPC) se efectúan en la propiedad donde se encuentre el receptor, en el lugar, momento y condición de mayor exposición al ruido, de modo que represente la situación más desfavorable para dicho receptor.

Para el caso de mediciones externas, se ubica un punto de medición entre 1,2 y 1,5 metros sobre el nivel de piso y, en caso de ser posible, a 3,5 metros o más de las paredes, construcciones u otras estructuras reflectantes distintas al piso. Para el caso de las mediciones internas, se ubica, en el lugar de medición, tres puntos de medición separados entre sí en aproximadamente 0,5 metros, entre 1,2 y 1,5 metros sobre el nivel de piso y, en caso de ser posible, a 1,0 metros o más de las paredes, y aproximadamente a 1,5 metros de las ventanas, vanos o puertas.

Las mediciones se realizarán en las condiciones habituales de uso del lugar. Cualquiera sea el caso de los considerados en el artículo 16º del D.S. N°38/11 MMA, se realizarán, en el lugar de medición, 3 mediciones de minuto para cada punto de

medición, registrando en cada una el NPSeq, NPSmín y NPSmáx, descartándose aquellas mediciones que incluyan ruidos ocasionales.

Para el caso de mediciones internas, se deberá realizar una corrección sobre los niveles obtenidos en la letra b) precedente, ya sea si existen puertas, ventanas o vanos en las paredes o techumbres que puedan incidir en la propagación del ruido hacia el interior:

**Tabla 3 Correcciones ventana, puerta o vano.**

	<b>Corrección</b>
Puerta y /o ventana abierta (o vano)	+ 5 dB(A)
Puerta y /o ventana cerrada o ausencia de ellas	+ 10 dB (A)

En el evento que el ruido de fondo afecte significativamente las mediciones, se deberá realizar una corrección a los valores obtenidos en el artículo 18°.

**Tabla 4 Correcciones por ruido de fondo.**

<b>Diferencia aritmética entre el nivel de presión sonora obtenido de la emisión de la fuente emisora de ruido y el nivel de presión sonora del ruido de fondo presente en el mismo lugar</b>	<b>Corrección</b>
10 o más dB(A)	0 dB(A)
De 6 a 9 dB(A)	-1 dB(A)
De 4 a 5 dB(A)	-2 dB(A)
3 dB(A)	-3 dB(A)
Menos de 3 dB(A)	Medición nula

En el caso de "medición nula", será necesario medir bajo condiciones de menor ruido de fondo. No obstante, si los valores obtenidos en el artículo 18° letra b), y para el caso de mediciones internas, el artículo 18° letra c), están bajo los límites máximos permisibles, se considerará que la fuente cumple con la normativa, aun cuando la medición sea nula.

### **2.3 CRITERIOS PARA HOMOLOGACIÓN DE ZONAS DEL DECRETO SUPREMO N° 38, DE 2011, DEL MINISTERIO DEL MEDIO AMBIENTE**

La Resolución N°491 del 31 de Mayo del 2016, publicado en el Diario Oficial el 8 de Junio del 2016, y con entrada en vigencia el 20 de Junio del 2016, entrega los siguientes criterios de homologación de zonas según el uso de suelo.

- **Criterios para espacio público y áreas verdes:** Los Espacios Públicos y Áreas Verdes, definidas en el N° 11 del Artículo 6° de la Norma de Emisión y en el Artículo 2.1.31 de la OGUC1, respectivamente, cuando conformen cada una por sí sola o combinadas entre ellas una zona definida en un Instrumento de Planificación Territorial (IPT), esta deberá homologarse a Zona I del DS N° 38 de 2011 del MMA. Por otra parte, si los usos Espacio Público y Áreas Verdes se encuentran combinados con otros tipos de usos, no se afectará la zonificación que por sí solos estos últimos puedan tener. Es decir, que si un uso residencial exclusivo se homologa a Zona I, un Equipamiento exclusivo a Zona II o Actividades Productivas y/o Infraestructuras a Zona IV, el hecho de combinarse con Espacio Público o Áreas Verdes, no cambia la homologación antes mencionada.
- **Criterios para infraestructuras:** Se observa que en la definición del tipo de uso "Infraestructura", presente en el Artículo 2.1.29 de la OGUC, existen dos subclasificaciones, las edificaciones o instalaciones (asociadas a este tipo de uso) y las redes o trazados, siendo estas últimas admitidas en todos los usos de suelo. Por lo anterior y solo para efectos de homologación se considerará como infraestructura, las edificaciones o instalaciones señaladas en cada zona, lo anterior debido a que esta subclasificación depende de lo definido en el proceso de planificación territorial. En aquellos casos en que el IPT señale que se permite este uso, sin aclarar que corresponde a una u otra subclasificación, entonces se entenderá como permitido en dicha zona y será considerado para efectos de definir la Zona de la Norma de Emisión.

- **Criterios para zonas de equipamiento exclusivo:** Aquellas zonas definidas en los IPT respectivos, en que se permita exclusivamente el tipo de uso equipamiento, deberán ser homologadas a Zona II de la Norma de Emisión.
- **Criterios para equipamientos con condiciones de instalación:** Para efectos de homologación únicamente, se entenderá como permitido el tipo de uso de suelo "Equipamiento" en una zona, independientemente de las condiciones que se establezcan en estas (asociadas a su ubicación, clases o clasificaciones).
- **Criterios para actividades productivas inofensivas:** De acuerdo con el Artículo 2.1.28 OGUC, las actividades asociadas al tipo de uso Actividades Productivas pueden ser calificadas por la Seremi de Salud respectiva, como inofensivas, molestas, insalubres, contaminantes o peligrosas. De las inofensivas se señala que pueden ser asimiladas al tipo de uso Equipamiento de clase comercio o servicios, previa autorización del Director de Obras Municipales que corresponda, cuando se acredite que no producirán molestias al vecindario. Dado lo anterior y considerando que en general los IPT señalan en las definiciones de usos permitidos o prohibidos si se permiten Actividades Productivas y su calificación, únicamente para efectos de homologación y cuando expresamente se señalen como permitidas las Actividades Productivas Inofensivas, estas deberán entenderse como uso de tipo Equipamiento, debido a que no se admitirían en dicha zona cualquier otra calificación. No obstante, cuando no se establezca en el IPT vigente y correspondiente, la calificación de la Actividad Productiva, dicho uso se entenderá como permitido en la zona que se esté homologando.
- **Criterios para zonas industriales con usos residenciales o equipamientos:** Para efectos de homologación únicamente, deberá considerarse que una zona en la que se permitan los usos de suelo Actividades Productivas y/o Infraestructuras, combinadas ya sea con los tipos de uso Residencial o Equipamiento, deberán homologarse a Zona III de la Norma de



Emisión. Lo anterior es en atención a la definición de Receptor presente en la Norma de Emisión.

En resumen, entendiendo que la OGUC define los tipos de usos de suelo Residencial (R), Equipamiento (Eq), Actividades Productivas (AP), Infraestructura (Inf), Área Verde (AV) y Espacio Público (EP), homologando las posibles combinaciones de usos de suelo y aplicando los criterios definidos anteriormente, es posible señalar la siguiente tabla de homologaciones:



**Tabla 5. Criterio homologación uso de suelo a zonas del D.S. N°38/11 del MMA.**

Zona DS 38	Combinaciones de usos de suelo
Zona I	<ul style="list-style-type: none"> <li>• R</li> <li>• R + EP + AV</li> <li>• R + EP</li> <li>• R + AV</li> <li>• EP + AV</li> <li>• EP</li> <li>• AV</li> </ul>
Zona II	<ul style="list-style-type: none"> <li>• R + Eq</li> <li>• R + Eq + EP + AV</li> <li>• R + Eq + EP</li> <li>• R + Eq + AV</li> <li>• Eq</li> <li>• Eq + EP + AV</li> <li>• Eq + EP</li> <li>• Eq + AV</li> </ul>
Zona III	<ul style="list-style-type: none"> <li>• R + Eq + AP</li> <li>• R + Eq + EP + AV + AP</li> <li>• R + Eq + EP + AP</li> <li>• R + Eq + AV + AP</li> <li>• Eq + AP</li> <li>• Eq + EP + AV + AP</li> <li>• Eq + EP + AP</li> <li>• Eq + AV + AP</li> <li>• R + Eq + Inf</li> <li>• R + Eq + EP + AV + Inf</li> <li>• R + Eq + EP + Inf</li> <li>• R + Eq + AV + Inf</li> <li>• Eq + Inf</li> <li>• Eq + EP + AV + Inf</li> <li>• Eq + EP + Inf</li> <li>• Eq + AV + Inf</li> <li>• R + Eq + AP + Inf</li> <li>• R + Eq + EP + AV + AP + Inf</li> <li>• R + Eq + EP + AP + Inf</li> <li>• R + Eq + AV + AP + Inf</li> <li>• Eq + AP + Inf</li> <li>• Eq + EP + AV + AP + Inf</li> <li>• Eq + EP + AP + Inf</li> <li>• Eq + AV + AP + Inf</li> </ul>
Zona IV	<ul style="list-style-type: none"> <li>• AP</li> <li>• AP + EP</li> <li>• AP + EP + AV</li> <li>• Inf</li> <li>• Inf + EP</li> <li>• Inf + EP + AV</li> <li>• AP + Inf</li> <li>• AP + Inf + EP</li> <li>• AP + Inf + EP + AV</li> </ul>

## **2.4 NORMA ISO 9613-2 ACÚSTICA "ATENUACIÓN DEL SONIDO CUANDO SE PROPAGA EN EL AMBIENTE EXTERIOR".**

Esta Norma internacional especifica un método ingenieril para calcular la atenuación de sonido durante la propagación en exteriores para predecir los niveles de ruido ambiental a una distancia de una variedad de fuentes. El método predice el nivel de presión sonora continuo equivalente ponderado A (como se describe en las partes 1 a la 3 de ISO 1996) bajo condiciones meteorológicas favorables para la propagación a partir de fuentes de emisión de sonido conocido. Estas condiciones son para propagación con bajo viento, como se especifica en 5.4.3.3 de ISO 1996-2:1987 o equivalentemente propagación bajo inversión de temperatura, tal como ocurre comúnmente en la noche. Las condiciones de inversión sobre superficies de agua no son cubiertas y pueden resultar en niveles de presión sonora más altos como se predice en esta parte de ISO 9613.

El método de cálculo además predice un promedio de nivel de presión sonora ponderado A como se especifica en ISO 1996-1 e ISO 1996-2. El promedio de nivel de presión sonora ponderado A abarca niveles para una amplia variedad de condiciones meteorológicas.

El método especificado en la parte 2 de ISO 9613 consiste específicamente de algoritmos de banda de octava (con frecuencias centrales nominales a partir de 63 Hz y hasta 8 kHz) para calcular la atenuación de sonido el cual se origina a partir de una fuente puntual o un grupo de fuentes puntuales. La fuente (o fuentes) pueden estar en movimiento o estacionarias. Los términos específicos son proporcionados en los algoritmos para los siguientes efectos físicos:

- Divergencia geométrica
- Absorción atmosférica
- Efecto del suelo
- Reflexiones de superficies
- Apantallamiento por obstáculos.

Este método de cálculo es aplicable en la práctica a una gran variedad de fuentes y ambiente de ruido. Es aplicable, directa o indirectamente, a muchas situaciones

concernientes a tráfico rodado o de ferrocarriles, fuentes de ruido industrial, actividades de construcción y muchas otras fuentes de ruido. Esto no es aplicable a ruido de aviones en vuelo, ondas, explosiones de la minería o militares u operaciones similares.

Para aplicar el método de esta parte de ISO 9613, varios parámetros necesitan ser conocidos con respecto a la geometría de la fuente y del ambiente, las características de la superficie del suelo, y de la fuerza de la fuente en términos de niveles de presión sonora en bandas de octava para direcciones relevantes a la propagación. La precisión del método y las limitaciones de este uso en la práctica están descritas en la parte 9. El nivel de presión sonora continuo equivalente por bandas de octava downwind,  $L_{FT} (DW)$ , debe ser calculado para cada fuente puntual y sus fuentes imagen, y por cada banda de octava con la frecuencia central nominal desde 63 Hz y hasta 8kHz a partir de la ecuación:

$$L_{FT} (DW) = L_w + D_c - A$$

donde:

$L_w$  es el nivel de potencia sonora por bandas de octava, en decibeles, producido por la fuente sonora puntual relativo a una potencia sonora de referencia de 1 picowatt (1pW);

$D_c$  es la corrección por directividad, en decibeles, esto describe la extensión por la cual el nivel de presión sonora continuo equivalente a partir de una fuente puntual desvía en una dirección específica a partir del nivel de una fuente sonora puntual omnidireccional produciendo un nivel de potencia sonora  $L_w$ ,  $D_c$  es igual al índice de directividad  $D_i$  de una fuente puntual más un índice  $D$  acorde con la propagación de sonido en ángulos sólidos menores que 4 estereoradianes; para una fuente puntual omnidireccional radiando en el espacio libre,  $D_c = 0$  dB;

$A$  es la atenuación por bandas de octava, en decibeles, esta ocurre durante la propagación desde una fuente sonora puntual hasta el receptor.

La letra A significa atenuación en esta parte de ISO 9613 excepto en subíndices, donde indica ponderación A de frecuencia. Los niveles de potencia sonora pueden ser determinados a partir de mediciones, por ejemplo, como se describe en ISO 3740(para maquinaria) o en ISO 8297 (para industriales).

El término de atenuación A está dado por la ecuación:

$$A = A_{div} + A_{atm} + A_{gr} + A_{bar} + A_{misc}$$

donde:

- $A_{div}$  atenuación debido a la divergencia geométrica
- $A_{atm}$  atenuación debido a la absorción atmosférica
- $A_{gr}$  atenuación por efecto del suelo (ver 7.3);
- $A_{bar}$  atenuación por efecto de barreras (ver 7.4);
- $A_{misc}$  atenuación por otros efectos similares (ver anexo A).

### **3 EVALUACIÓN DE RUIDO**

#### **3.1 DESCRIPCIÓN GENERAL**

El recinto está compuesto por una fuente emisora de ruido que corresponde a 01 unidades de **Ventilador de Extracción** el cual se encuentra a la intemperie y sin medidas de control de ruido

**Figura 1. Emplazamiento de la planta. Ventilador de Extracción.**

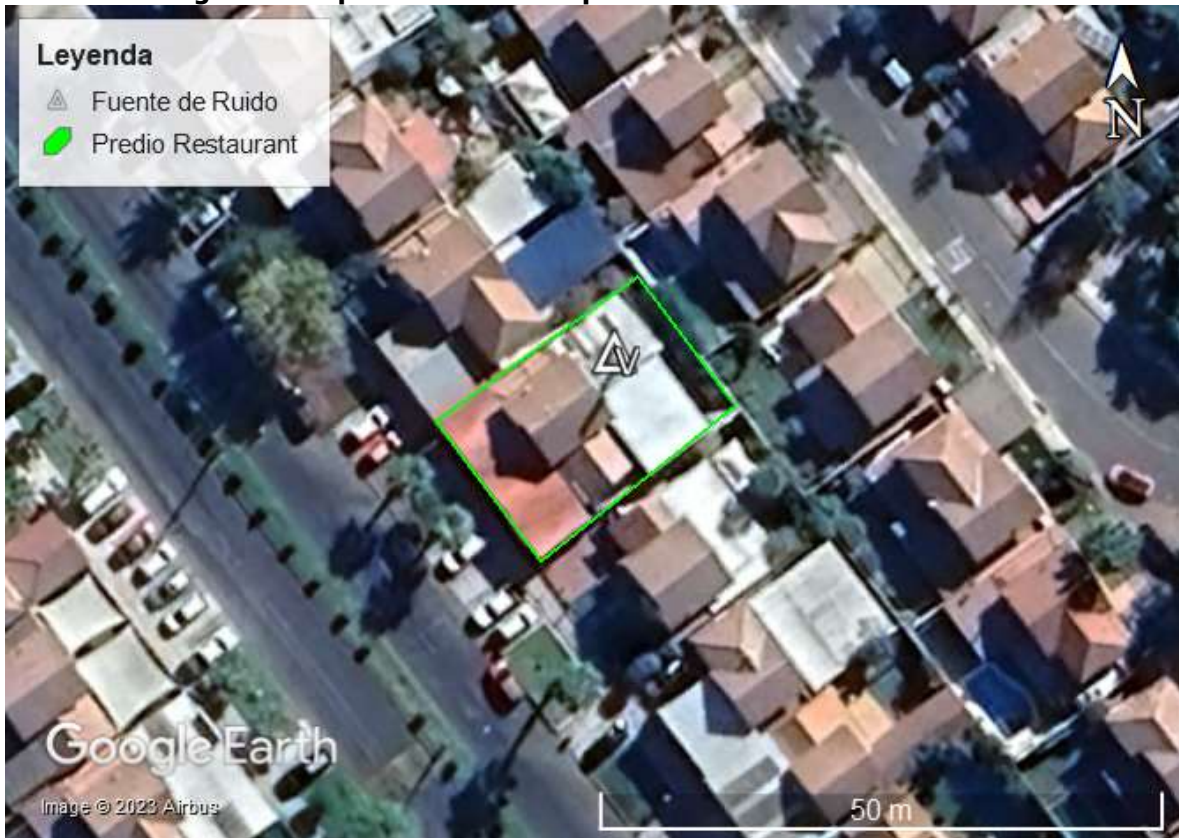

**Tabla 6. Medición de fuente de ruido en terreno. Ventilador Extracción.**



<b>NOMENCLATURA</b>	V								
<b>FUENTE DE RUIDO</b>	Ventilador Extracción								
<b>DISTANCIA MEDICION (M)</b>	1								
<b>CONDICION DE MEDICION</b>	Campo libre sobre superficie reflectante								
<b>FRECUENCIA</b>	Nivel de Presión Sonora en bandas de frecuencia de 1/1 Octava en dBA								
	63 Hz	125 Hz	250 Hz	500 Hz	1K Hz	2K Hz	4K Hz	8K Hz	<b>Total dB(A)</b>
<b>NPS dBA</b>	49	61	77	77	79	80	73	61	85

### 3.2 RECEPTORES

Los Receptores se encuentran fuera del límite urbano de la comuna de Pudahuel por lo que rige el PRMS, el cual se utilizara para cada uno de los receptores.

Su respectiva homologación según el D.S 38/11 del MMA se encuentra en la siguiente tabla:

**Tabla 7. Descripción receptores cercanos.**

<b>Receptor</b>	<b>Descripción</b>	<b>Zona PRMS</b>	<b>Homologación zonas D.S. N°38/11 MMA</b>
1	Vivienda de 02 pisos ubicado en Av. Las Flores 1028, Pudahuel	Area de Interes Silvoagropecuario 1	Rural
2	Vivienda de 02 pisos ubicado en Las Azaleas Poniente 1021, Pudahuel	Area de Interes Silvoagropecuario 1	Rural
3	Vivienda de 02 pisos ubicado en Las Azaleas Poniente 1005, Pudahuel	Area de Interes Silvoagropecuario 1	Rural
4	Vivienda de 02 pisos ubicado en Las Azaleas Poniente 991, Pudahuel	Area de Interes Silvoagropecuario 1	Rural
5	Vivienda de 02 pisos ubicado en Las Azaleas Poniente 977, Pudahuel	Area de Interes Silvoagropecuario 1	Rural
6	Vivienda de 02 pisos ubicado en Las Azaleas Poniente 957, Pudahuel	Area de Interes Silvoagropecuario 1	Rural
7	Vivienda de 02 pisos ubicado en Av. Las Flores 986, Pudahuel	Area de Interes Silvoagropecuario 1	Rural

**Figura 2. Emplazamiento del proyecto y receptores.**



**Figura 3. PRMS. Zona Area de Interés Silvoagropecuario. Receptor 1 al 7.**

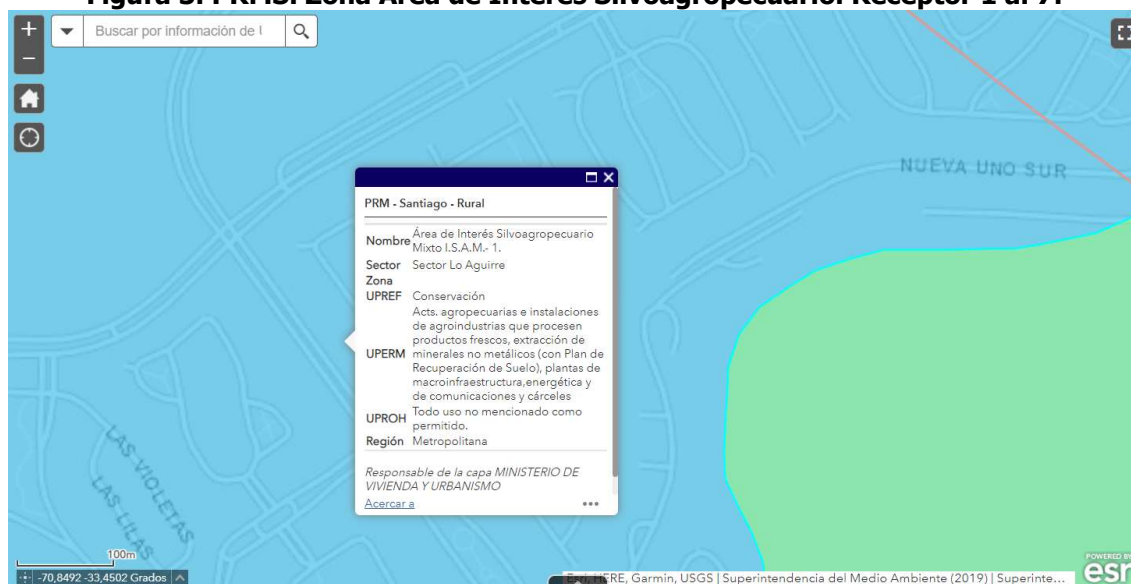



### **3.3 MODELACION DE NIVELES DE RUIDO**

Para realizar las estimaciones de los niveles de emisión sonora del proyecto en los puntos receptores identificados, se utilizará la norma de propagación del sonido al aire libre norma ***ISO 9613-2:1996 Acoustics – Attenuation of sound during propagation outdoors – Part 2 General method of calculation***, asistida con el software Cadna/A v3.7 de *DataKustikGmbH*, el cual realiza cálculos en una grilla con una precisión de 5 x 5 [m], considerando los obstáculos existentes (construcciones), topografía del terreno, absorción del terreno, condiciones climáticas y las fuentes de ruido y receptores del proyecto. Los resultados obtenidos en los mapas de ruido se muestran mediante una escala de colores de intervalo 3 dBA. La precisión del modelo se estima en  $\pm 3$  dB, respecto a mediciones en terreno, considerando las mismas fuentes de ruido y condiciones generales. Las variables ingresadas al modelo consideran: niveles de emisión de las fuentes; orden de reflexiones; altura de los receptores; altura de los mapas de ruido; absorción del terreno.

Los niveles de emisión sonora de las fuentes de ruido del proyecto se obtienen de mediciones realizadas en terreno a fuentes de ruido con las soluciones acústicas aun sin implementar.

### 3.4 PROYECCION DE NIVELES DE RUIDO

A continuación, se presentan las posiciones de los receptores y las fuentes de ruido:

**Tabla 8. Ubicación receptores. – Posiciones (UTM WGS84 19H).**

Receptor	X (E [m])	Y (S [m])	Altura suelo [m]
1	328199	6296993	4.0
2	328216	6296992	4.0
3	328209	6297000	4.0
4	328203	6297011	4.0
5	328195	6297018	4.0
6	328189	6297028	4.0
7	328186	6297011	4.0

**Tabla 9. Ubicación fuentes de ruido. – Posiciones (UTM WGS84 19H).**

Referencias	X (E [m])	Y (S [m])	Altura suelo [m]
V	328193	6297004	4.0

**Tabla 10. Distancias receptores y fuentes de ruido en metros (m).**

Receptores	Fuentes de Ruido (m)
	V
1	12
2	26
3	16
4	12
5	14
6	24
7	10

Figura 4. Posición fuentes de ruido y receptores.

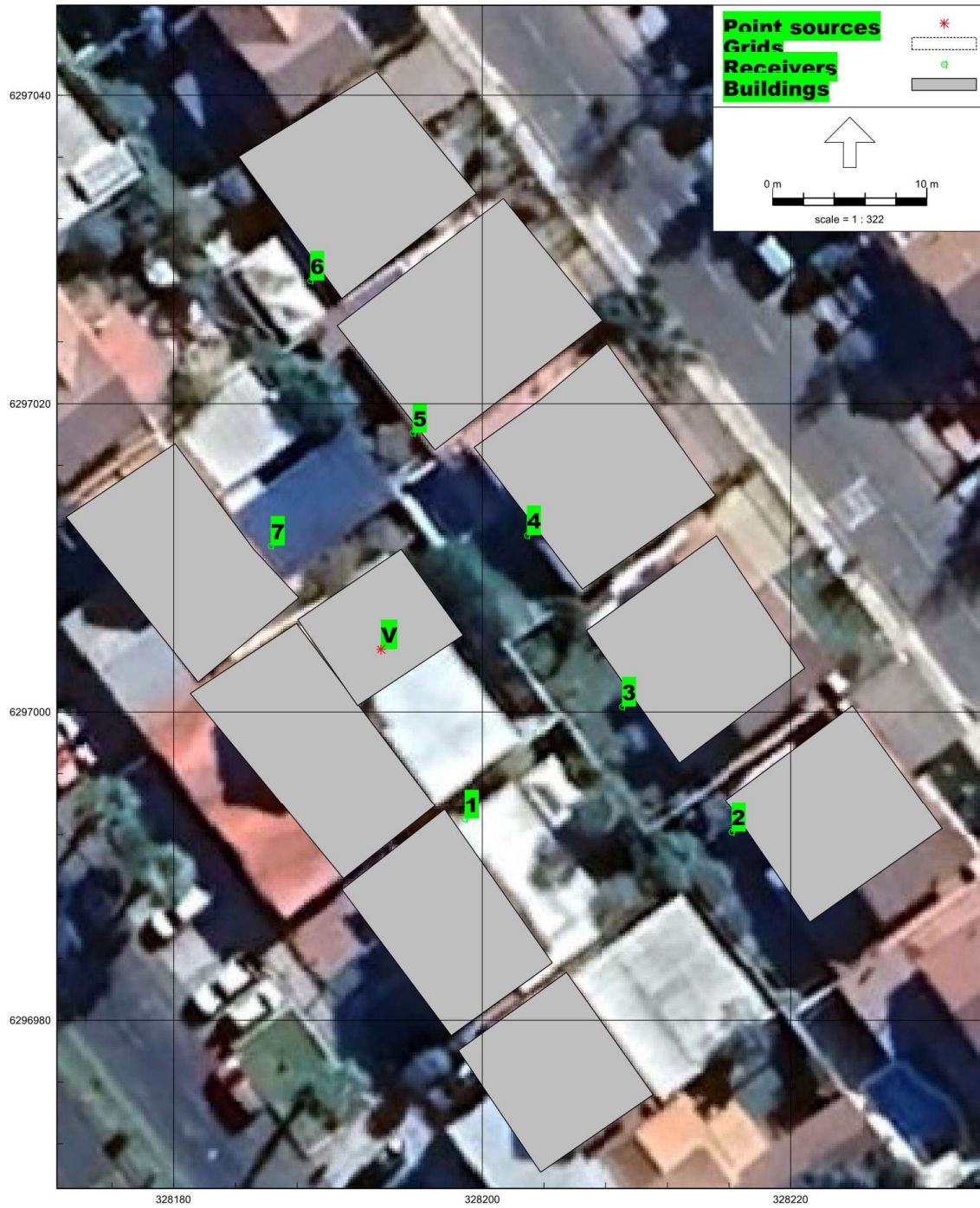

A continuación se presentan los resultados obtenidos para la operación de los 03 Grupos Electrógenos

**Figura 5. Mapa de ruido. Valores en dB(A).**

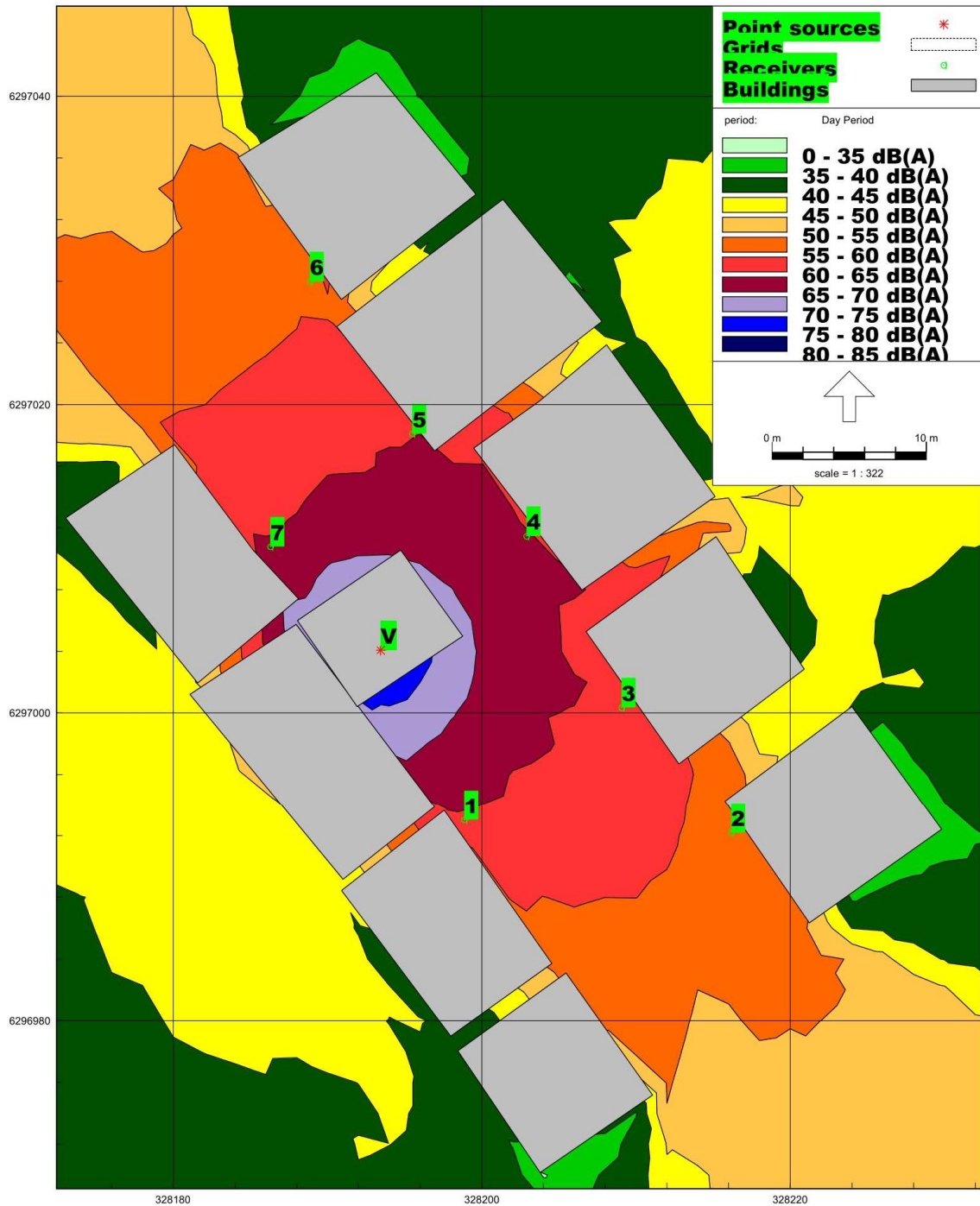

**Tabla 11. Valores de NPS Proyectados en Referencias – Valores en dB(A).**

Referencia	NPS Proyectado
1	65
2	58
3	62
4	64
5	63
6	59
7	65

**Tabla 12. Evaluación de valores de NPC Proyectados – Valores en dB(A).**

Receptor N° - Lugar de medición	NPC proy. [dBA]	Zona DS N°38	Periodo (Diurno/Nocturno)	Límite [dBA]	Estado (Supera/No Supera)
1	65	Rural	Diurno	51*	Supera
			Nocturno	48**	Supera
2	58	Rural	Diurno	51*	Supera
			Nocturno	48**	Supera
3	62	Rural	Diurno	51*	Supera
			Nocturno	48**	Supera
4	64	Rural	Diurno	51*	Supera
			Nocturno	48**	Supera
5	63	Rural	Diurno	51*	Supera
			Nocturno	48**	Supera
6	59	Rural	Diurno	51*	Supera
			Nocturno	48**	Supera
7	65	Rural	Diurno	51*	Supera
			Nocturno	48**	Supera

\*: Según ruido de fondo en resolución exenta.

\*\* : Según mediciones de ruido de fondo realizadas el día 19/06/2023

### 3.5 MEDIDAS DE CONTROL DE RUIDO

Se recomiendan realizar una cabina insonorizada para el ventilador extractor que asegure sobre 20 dBA de atenuación. La cabina debe considerar los siguientes elementos:

- ✓ Silenciador Tipo Splitter para Admisión de Aire.
- ✓ Silenciador Tipo Splitter para Descarga de Aire.
- ✓ Panel aislante de Aislación Rw 30 o superior que incluya registro abatible para acceder al interior de la cabina.

Cabe señalar que las características acústicas y dimensiones finales de estos elementos deberán ser determinadas por el contratista que instale estos elementos de manera de garantizar tanto el cumplimiento normativo en los receptores más cercanos como los requerimientos térmicos del grupo electrógeno insonorizado.

**Figura 6. Cabina Insonorizada Ventilador Extractor.**

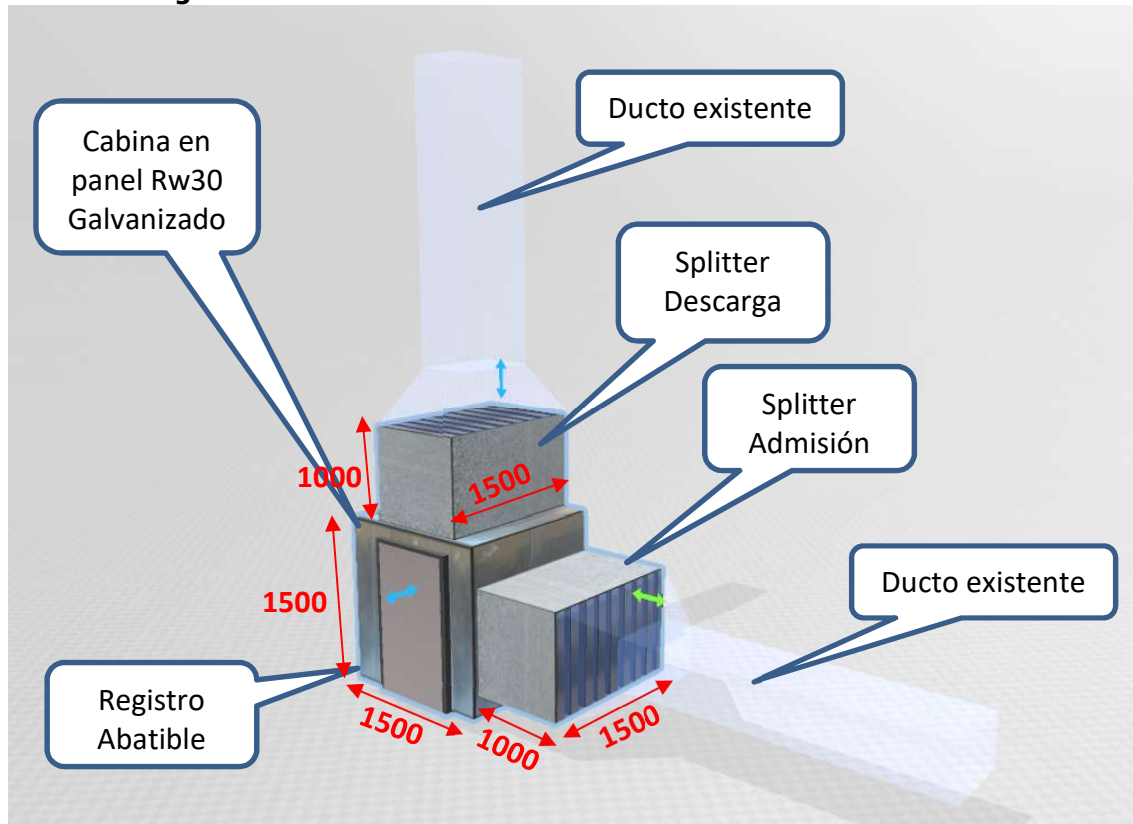

### 3.6 PROYECCION DE NIVELES DE RUIDO CON MEDIDAS DE CONTROL DE RUIDO

A continuación, se presenta el mapa de ruido proyectado para el ventilador extractor funcionando de forma con medidas de control de ruido:

**Figura 7. Mapa de ruido con medidas de control de ruido. Valores en dB(A).**

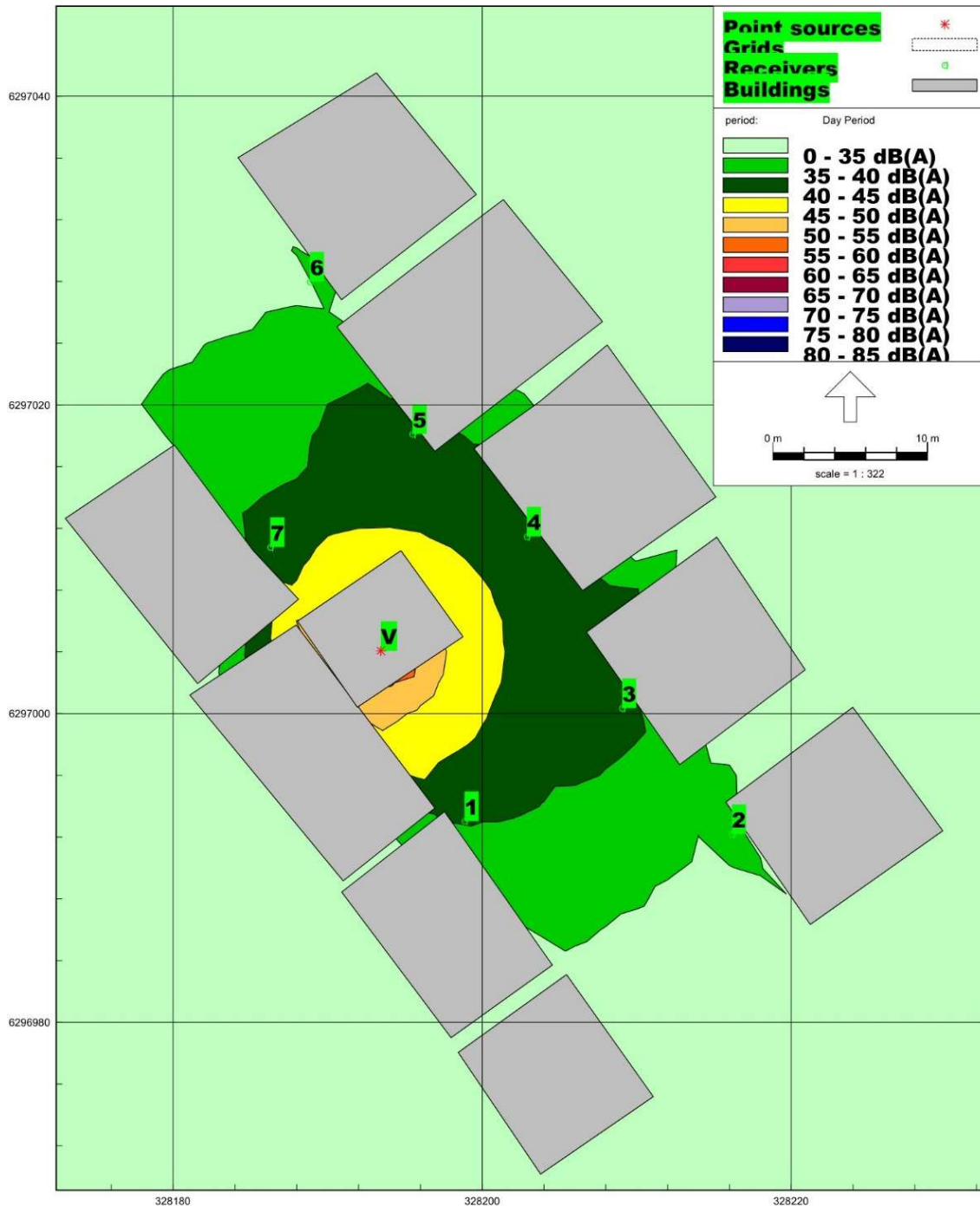

**Tabla 13. Valores de NPS Proyectados en Referencias – Valores en dB(A).**

Referencia	NPS Proyectado
1	40
2	34
3	39
4	41
5	40
6	34
7	42

**Tabla 14. Evaluación de valores de NPC Proyectados – Valores en dB(A).**

Receptor N° - Lugar de medición	NPC proy. [dBA]	Zona DS N°38	Periodo (Diurno/Nocturno)	Límite [dBA]	Estado (Supera/No Supera)
1	40	Rural	Diurno	51*	No Supera
			Nocturno	48**	No Supera
2	34	Rural	Diurno	51*	No Supera
			Nocturno	48**	No Supera
3	39	Rural	Diurno	51*	No Supera
			Nocturno	48**	No Supera
4	41	Rural	Diurno	51*	No Supera
			Nocturno	48**	No Supera
5	40	Rural	Diurno	51*	No Supera
			Nocturno	48**	No Supera
6	34	Rural	Diurno	51*	No Supera
			Nocturno	48**	No Supera
7	42	Rural	Diurno	51*	No Supera
			Nocturno	48**	No Supera





#### **4 CONCLUSIONES**

Las emisiones de ruido de la operación de ventilador extractor con las medidas de control de ruido propuestas, no superan los límites establecidos por el D.S. 38/11 MMA Zona Rural, periodo diurno y nocturno, en todos los receptores evaluados.

---

**PATRICIO GARAY ESPEJO**  
Ingeniero de proyectos

**Fecha de emisión informe: 22 de Junio de 2023**

## 5 ANEXO 1 – CERTIFICADO CALIBRACION INSTRUMENTAL

### 5.1 SONOMETRO



### CERTIFICADO DE CALIBRACIÓN

Código: SON20230013  
LCA – Laboratorio de Calibración Acústica.

Página 1 de 7 páginas

#### DATOS DEL SONÓMETRO

FABRICANTE SONÓMETRO : QUEST  
MODELO SONÓMETRO : 2200  
NÚMERO SERIE SONÓMETRO : KOI110034  
MARCA MICRÓFONO : QUEST  
MODELO MICRÓFONO : QE7052  
NÚMERO SERIE MICRÓFONO : 35076

#### DATOS DEL CLIENTE

CLIENTE : ASESORÍA EN INGENIERÍA SPA  
DIRECCIÓN : GUARDIA VIEJA 181 OF. 506, PROVIDENCIA, SANTIAGO, REGIÓN METROPOLITANA

#### DATOS DE LA CALIBRACIÓN

LUGAR DE CALIBRACIÓN : LABORATORIO DE CALIBRACIÓN ACÚSTICA ISP  
FECHA RECEPCIÓN : 23/02/2023  
FECHA CALIBRACIÓN : 28/02/2023  
FECHA EMISIÓN INFORME : 02/03/2023

**Mauricio Sánchez Valenzuela**  
Encargado Laboratorio de Calibración Acústica

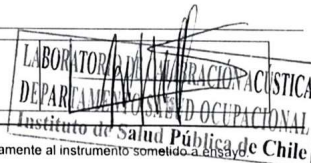

Los resultados se refieren al momento y condiciones en que se realizaron las mediciones, aplicando únicamente al instrumento sometido a ensayo.  
Este Informe no podrá ser reproducido parcialmente sin la aprobación por escrito del Laboratorio de Calibración Acústica del Instituto de Salud Pública de Chile, que lo expide.

Laboratorio de Calibración Acústica. Instituto de Salud Pública de Chile  
Marathon 1000 – Nuñoa – Santiago – Chile.  
Tel.: (56 – 2) 2575 55 61.  
www.ispch.cl

- CONDICIONES AMBIENTALES DE MEDIDA:**  
 T = 22.9 °C      P = 94.8 kPa      H.R. = 43.5 %
- PROCEDIMIENTO DE CALIBRACIÓN:**  
 ME-512.03-001 Calibración de Sonómetros Según Norma Técnica IEC 61672-3:2006 de Sonómetros.
- ESPECIFICACIÓN METROLÓGICA APLICADA:**  
 Las tolerancias aplicadas son las establecidas en la Norma IEC 61672-3:2006 de Sonómetros. Dichas tolerancias son las indicadas para un grado de precisión del instrumento Clase 2.
- INCERTIDUMBRE**  
 La incertidumbre expandida de medida se ha obtenido multiplicando la incertidumbre típica de medición por el factor de cobertura  $k=2$  que, para una distribución normal, corresponde a una probabilidad de cobertura de aproximadamente el 95%.

**RESUMEN DE RESULTADOS:**

Apartado de la especificación metroológica (Ref. IEC 61672-3:2006)		Resultado
Indicación a la frecuencia de comprobación de la calibración (Apartado 9)		POSITIVO
Ruido intrínseco (Apartado 10)	Micrófono Instalado	N/A
	Dispositivo de entrada eléctrica	POSITIVO
Ponderación frecuencial con señales acústicas (Apartado 11)	Ponderación frecuencial A	N/A
	Ponderación frecuencial C	POSITIVO
Ponderación frecuencial con señales eléctricas (Apartado 12)	Ponderación frecuencial A	POSITIVO
	Ponderación frecuencial C	POSITIVO
	Ponderación frecuencial lineal	N/A
	Ponderación frecuencial Z	POSITIVO
Ponderaciones temporales y frecuenciales a 1 kHz (Apartado 13)	Ponderaciones frecuenciales	POSITIVO
	Ponderaciones temporales	POSITIVO
Linealidad de nivel en el margen de nivel de referencia (Apartado 14)		POSITIVO
Linealidad de nivel incluyendo el selector de márgenes de nivel (Apartado 15)		POSITIVO
Respuesta a tren de ondas (Apartado 16)	Ponderación temporal Fast	POSITIVO
	Ponderación temporal Slow	POSITIVO
	Nivel promediado en el tiempo	POSITIVO
Nivel de sonido con ponderación C de pico (Apartado 17)		POSITIVO
Indicación de sobrecarga (Apartado 18)		POSITIVO

- Resultado **POSITIVO** significa que el instrumento cumple con la especificación metroológica aplicada.
- Resultado **NEGATIVO** significa que el instrumento no cumple con la especificación metroológica aplicada.
- Resultado **N/A** significa que el ensayo no es aplicable al instrumento.

- PATRONES UTILIZADOS EN LA CALIBRACIÓN:**  
 Los patrones utilizados garantizan su trazabilidad a través de Laboratorios nacionales acreditados por el INN o por Laboratorios internacionales acreditados.

INSTRUMENTO	MARCA	MODELO	Nº SERIE	CERTIFICADO DE CALIBRACIÓN	CALIBRADO POR
Generador de funciones	STANDFORD	DS360	88431	20-JG-CA-06800	DTS
Generador Multifrecuencia	BRUEL & KJAER	4226	2692339	20LAC20652F01	LACAINAC
Modulo de presión Barométrica	ALMEMO	FDA612-SA	09040332	P01428 D-K-15211-01-00	ENAER
	AHLBORN	Almemo 2490-2	H09050234		
Termohigrómetro	AHLBORN	Almemo 2490 FHA646-E1	H09050234 09070450	H00393	ENAER

**Laboratorio de Calibración Acústica. Instituto de Salud Pública de Chile**  
 Marathón 1000 – Nuñoa – Santiago – Chile.  
 Tel.: (56 – 2) 2575 55 61.  
[www.ispch.cl](http://www.ispch.cl)

**INDICACIÓN A LA FRECUENCIA DE CALIBRACIÓN**

NPA aplicado (dB)	Frecuencia (Hz)	Ponderación Frecuencial (dB)	Corrección (dB)	Ajustado	Nivel Leído (dB)	Nivel Esperado (dB)	Desviación (dB)	U (dB)	Tolerancia positiva (dB)	Tolerancia negativa (dB)
113.98	1000	0	-0.18	NO	114.10	114.16	-0.06	0.20	1.4	-1.4

**RUIDO INTRÍNSECO**

**Dispositivo de Entrada Eléctrica**

Ponderación Frecuencial	Nivel Leído (dB)	U (dB)	Especificación Fabricante (dB)
Z	34.40	0.058	35.00

**PONDERACIÓN FRECUENCIAL ACÚSTICA**

**Ponderación Frecuencial C**

NPA aplicado (dB)	Frecuencia (Hz)	Ponderación Frecuencial (dB)	Corrección (dB)	Nivel Leído (dB)	Nivel Esperado (dB)	Desviación (dB)	U (dB)	Tolerancia positiva (dB)	Tolerancia negativa (dB)
114.02	63	-0.8	0.13	113.70	113.03	0.67	0.23	2.5	-2.5
113.99	125	-0.2	0.06	114.30	113.67	0.63	0.23	2	-2
113.97	250	0	0	114.50	113.91	0.59	0.23	1.9	-1.9
113.96	500	0	-0.12	114.30	114.02	0.28	0.23	1.9	-1.9
113.98	1000	0	-0.18	114.10	-	-	-	-	-
113.96	2000	-0.2	0.07	113.50	113.63	-0.13	0.23	2.6	-2.6
113.88	4000	-0.8	0.69	112.00	112.33	-0.33	0.23	3.6	-3.6
114.00	8000	-3	2	109.60	108.94	0.66	0.23	5.6	-5.6

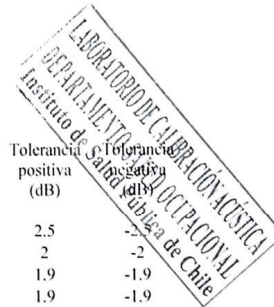

Si a la derecha de la línea aparece la palabra **ERROR** significa que la lectura, expandida por la incertidumbre de la medición, no está dentro de las tolerancias establecidas en la especificación metrológica aplicada. Las unidades de medida dB son referidos a 20 µPa.

**PONDERACIÓN FRECUENCIAL**

**Ponderación Frecuencial A**

NPA aplicado (dB)	Frecuencia (Hz)	Ponderación Frecuencial (dB)	Corrección (eléctrica) (dB)	Nivel Leído (dB)	Nivel Esperado (dB)	Desviación (dB)	U (dB)	Tolerancia positiva (dB)	Tolerancia negativa (dB)
101.20	63	-26.2	0	75.00	75.00	0.00	0.18	2.5	
91.10	125	-16.1	0	75.00	75.00	0.00	0.18	2	
83.60	250	-8.6	0	74.90	75.00	-0.10	0.18	1.9	
78.20	500	-3.2	0	75.00	75.00	0.00	0.18	1.9	
75.00	1000	0	0	75.00	-	-	-	-	-
73.80	2000	1.2	0	74.80	75.00	-0.20	0.18	2.6	-2.6
74.00	4000	1	0	74.70	75.00	-0.30	0.18	3.6	-3.6
76.10	8000	-1.1	0	74.70	75.00	-0.30	0.18	5.6	-5.6

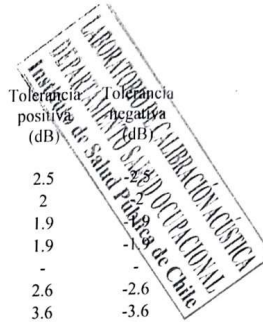

**Ponderación Frecuencial C**

NPA aplicado (dB)	Frecuencia (Hz)	Ponderación Frecuencial (dB)	Corrección (eléctrica) (dB)	Nivel Leído (dB)	Nivel Esperado (dB)	Desviación (dB)	U (dB)	Tolerancia positiva (dB)	Tolerancia negativa (dB)
75.80	63	-0.8	0	74.80	74.90	-0.10	0.18	2.5	-2.5
75.20	125	-0.2	0	74.90	74.90	0.00	0.18	2	-2
75.00	250	0	0	74.80	74.90	-0.10	0.18	1.9	-1.9
75.00	500	0	0	74.90	74.90	0.00	0.18	1.9	-1.9
75.00	1000	0	0	74.90	-	-	-	-	-
75.20	2000	-0.2	0	74.80	74.90	-0.10	0.18	2.6	-2.6
75.80	4000	-0.8	0	74.70	74.90	-0.20	0.18	3.6	-3.6
78.00	8000	-3	0	74.70	74.90	-0.20	0.18	5.6	-5.6

**Ponderación Frecuencial Z**

NPA aplicado (dB)	Frecuencia (Hz)	Ponderación Frecuencial (dB)	Corrección (eléctrica) (dB)	Nivel Leído (dB)	Nivel Esperado (dB)	Desviación (dB)	U (dB)	Tolerancia positiva (dB)	Tolerancia negativa (dB)
75.00	63	0	0	74.80	74.90	-0.10	0.18	2.5	-2.5
75.00	125	0	0	74.90	74.90	0.00	0.18	2	-2
75.00	250	0	0	74.90	74.90	0.00	0.18	1.9	-1.9
75.00	500	0	0	74.90	74.90	0.00	0.18	1.9	-1.9
75.00	1000	0	0	74.90	-	-	-	-	-
75.00	2000	0	0	74.90	74.90	0.00	0.18	2.6	-2.6
75.00	4000	0	0	74.90	74.90	0.00	0.18	3.6	-3.6
75.00	8000	0	0	74.90	74.90	0.00	0.18	5.6	-5.6

Si a la derecha de la línea aparece la palabra **ERROR** significa que la lectura, expandida por la incertidumbre de la medición, no está dentro de las tolerancias establecidas con la especificación metrología aplicada. Las unidades de medida dB son referidos a 20 µPa.

**LINEALIDAD**

NPA aplicado (dB)	Frecuencia (Hz)	Nivel Leído (dB)	Nivel Esperado (dB)	Desviación (dB)	U (dB)	Tolerancia positiva (dB)	Tolerancia negativa (dB)
120.10	8000	OVERLOAD	119.00	-	-	1.4	-
119.10	8000	118.10	118.00	0.10	0.14	1.4	-1.4
118.10	8000	117.10	117.00	0.10	0.14	1.4	-1.4
117.10	8000	116.00	116.00	0.00	0.14	1.4	-1.4
116.10	8000	115.00	115.00	0.00	0.14	1.4	-1.4
115.10	8000	114.00	-	-	-	-	-
110.10	8000	109.00	109.00	0.00	0.14	1.4	-1.4
105.10	8000	104.00	104.00	0.00	0.14	1.4	-1.4
100.10	8000	99.00	99.00	0.00	0.14	1.4	-1.4
95.10	8000	94.00	94.00	0.00	0.14	1.4	-1.4
90.10	8000	89.00	89.00	0.00	0.14	1.4	-1.4
85.10	8000	84.00	84.00	0.00	0.14	1.4	-1.4
80.10	8000	79.00	79.00	0.00	0.14	1.4	-1.4
75.10	8000	74.00	74.00	0.00	0.14	1.4	-1.4
70.10	8000	68.90	69.00	-0.10	0.14	1.4	-1.4
65.10	8000	63.90	64.00	-0.10	0.14	1.4	-1.4
60.10	8000	58.80	59.00	-0.20	0.14	1.4	-1.4
59.10	8000	57.80	58.00	-0.20	0.14	1.4	-1.4
58.10	8000	56.70	57.00	-0.30	0.14	1.4	-1.4
57.10	8000	55.70	56.00	-0.30	0.14	1.4	-1.4
56.10	8000	54.60	55.00	-0.40	0.14	1.4	-1.4
55.10	8000	53.60	54.00	-0.40	0.14	1.4	-1.4
54.10	8000	52.60	53.00	-0.40	0.14	1.4	-1.4
53.10	8000	51.70	52.00	-0.30	0.14	1.4	-1.4
52.10	8000	50.60	51.00	-0.40	0.14	1.4	-1.4
51.10	8000	UNDER-RANGE	50.00	-	-	1.4	-1.4

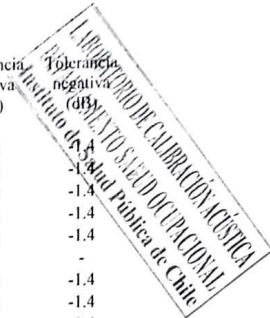

**LINEALIDAD SELECTOR MARGENES DE NIVEL**

NPA aplicado (dB)	Frecuencia (Hz)	Rango	Rango (dB)	Nivel Leído (dB)	Nivel Esperado (dB)	Desviación (dB)	U (dB)	Tolerancia positiva (dB)	Tolerancia negativa (dB)
114.00	1000	Ref	50 - 120	114.00	-	-	-	-	-
134.00	1000	R1	70 - 140	134.00	134.00	0.00	0.14	1.4	-1.4
135.00	1000	R1	70 - 140	135.00	135.00	0.00	0.14	1.4	-1.4
94.00	1000	R2	30 - 100	94.10	94.00	0.10	0.14	1.4	-1.4
95.00	1000	R2	30 - 100	95.10	95.10	0.00	0.14	1.4	-1.4

Si a la derecha de la línea aparece la palabra **ERROR** significa que la lectura, expandida por la incertidumbre de la medición, no está dentro de las tolerancias establecidas en la especificación metroológica aplicada. Las unidades de medida dB son referidos a 20 µPa.

**DIFERENCIA DE INDICACIÓN**

**Ponderaciones Temporales**

NPA aplicado (dB)	Frecuencia (Hz)	Ponderación Temporal	Nivel Leído (dB)	Nivel Esperado (dB)	Desviación (dB)	U (dB)	Tolerancia positiva (dB)	Tolerancia negativa (dB)
114.00	1000	NPS Fast	114.00	-	-	-	-	-
114.00	1000	NPS Slow	113.90	114.00	-0.10	0.082	0.3	-0.3
114.00	1000	Lcq	113.90	114.00	-0.10	0.082	0.3	-0.3

**Ponderaciones Frecuenciales**

NPA aplicado (dB)	Frecuencia (Hz)	Ponderación Frecuencial	Nivel Leído (dB)	Nivel Esperado (dB)	Desviación (dB)	U (dB)	Tolerancia positiva (dB)	Tolerancia negativa (dB)
114.00	1000	A	114.00	-	-	-	-	-
114.00	1000	C	114.00	114.00	0.00	0.082	0.4	-0.4
114.00	1000	Z	114.10	114.00	0.10	0.082	0.4	-0.4

**RESPUESTA A TREN DE ONDAS**

**Ponderación temporal Fast**

NPA aplicado (dB)	Frecuencia (Hz)	Duración (ms)	t_exp (s)	Nivel Leído (dB)	Nivel Esperado (dB)	Desviación (dB)	U (dB)	Tolerancia positiva (dB)	Tolerancia negativa (dB)
116.00	4000.00	-	-	116.90	-	-	-	-	-
116.00	4000.00	200	0.125	115.70	115.92	-0.22	0.082	1.3	-1.3
116.00	4000.00	2	0.125	97.80	98.91	-1.11	0.082	1.3	-2.8
116.00	4000.00	0.25	0.125	88.20	89.91	-1.71	0.082	1.8	-5.3

**Ponderación temporal Slow**

NPA aplicado (dB)	Frecuencia (Hz)	Duración (ms)	t_exp (s)	Nivel Leído (dB)	Nivel Esperado (dB)	Desviación (dB)	U (dB)	Tolerancia positiva (dB)	Tolerancia negativa (dB)
116.00	4000.00	-	-	116.80	-	-	-	-	-
116.00	4000.00	200	1	109.00	109.38	-0.38	0.082	1.3	-1.3
116.00	4000.00	2	1	88.10	89.81	-1.71	0.082	1.3	-5.3

**Nivel promediado en el tiempo**

NPA aplicado (dB)	Frecuencia (Hz)	Duración (ms)	Nivel Leído (dB)	Nivel Esperado (dB)	Desviación (dB)	U (dB)	Tolerancia positiva (dB)	Tolerancia negativa (dB)
116.00	4000.00	-	116.80	-	-	-	-	-
116.00	4000.00	200	109.08	109.81	-0.73	0.082	1.3	-1.3
116.00	4000.00	2	87.92	89.81	-1.89	0.082	1.3	-2.8
116.00	4000.00	0.25	78.52	80.78	-2.26	0.082	1.8	-5.3

Si a la derecha de la línea aparece la palabra **ERROR** significa que la lectura, expandida por la incertidumbre de la medición, no está dentro de las tolerancias establecidas en la especificación metroológica aplicada. Las unidades de medida dB son referidos a 20 µPa.



**NIVEL DE SONIDO CON PONDERACIÓN C DE PICO**

NPA aplicado (dB)	Frecuencia (Hz)	Numero de Ciclos	L <sub>peak-Lc</sub>	Nivel Leído (dB)	Nivel Esperado (dB)	Desviación (dB)	U (dB)	Tolerancia positiva (dB)	Tolerancia negativa (dB)
138.00	8000	-	-	134.70	-	-	-	-	-
135.00	500	-	-	135.00	-	-	-	-	-
138.00	8000	Uno	3.4	137.20	138.10	-0.90	0.082	3.0	-2.4
135.00	500	Semiciclo positivo	2.4	135.90	137.40	-1.50	0.082	2.4	-2.4
135.00	500	Semiciclo negativo	2.4	135.80	137.40	-1.60	0.082	2.4	-2.4

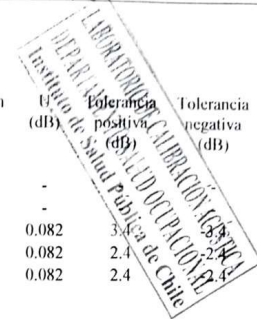

**INDICACIÓN DE SOBRECARGA**

Margen Superior (dB)	Frecuencia (Hz)	Señal de Entrada	Nivel Sobrecarga (dB)	Nivel Esperado (dB)	Desviación (dB)	U (dB)	Tolerancia positiva (dB)	Tolerancia negativa (dB)
140	4000	Semiciclo positivo	144.60	-	-	-	-	-
140	4000	Semiciclo negativo	144.60	144.60	0.00	0.14	1.8	-1.8

Si a la derecha de la línea aparece la palabra **ERROR** significa que la lectura, expandida por la incertidumbre de la medición, no está dentro de las tolerancias establecidas en la especificación metroológica aplicada. Las unidades de medida dB son referidos a 20 µPa.



## 5.2 CALIBRADOR



### CERTIFICADO DE CALIBRACIÓN Código: CAL20230006 LCA – Laboratorio de Calibración Acústica.

Página 1 de 1 páginas (más un anexo de 2 hojas)

#### DATOS DEL CALIBRADOR

FABRICANTE CALIBRADOR : QUEST  
MODELO : QC-10  
NÚMERO DE SERIE : QII120114

#### DATOS DEL CLIENTE

CLIENTE : ASESORÍA EN INGENIERÍA SPA  
DIRECCIÓN : GUARDIA VIEJA 181 OF. 506, PROVIDENCIA, SANTIAGO, REGIÓN METROPOLITANA

#### DATOS DE LA CALIBRACIÓN

LUGAR DE CALIBRACIÓN : LABORATORIO DE CALIBRACIÓN ACÚSTICA ISP  
FECHA RECEPCIÓN : 23/02/2023  
FECHA CALIBRACIÓN : 28/02/2023  
FECHA EMISIÓN INFORME : 02/03/2023

**Mauricio Sánchez Valenzuela**  
Encargado Laboratorio de Calibración Acústica



Los resultados se refieren al momento y condiciones en que se realizaron las mediciones, aplicando únicamente al instrumento sometido a ensayo.

Este Informe no podrá ser reproducido parcialmente sin la aprobación por escrito del Laboratorio de Calibración Acústica del Instituto de Salud Pública de Chile, que lo expide.

Laboratorio de Calibración Acústica, Instituto de Salud Pública de Chile  
Marathon 1000 – Nuñoa – Santiago – Chile.  
Tel.: (56 – 2) 2575 55 61.  
[www.ispch.cl](http://www.ispch.cl)



- **CONDICIONES AMBIENTALES DE MEDIDA:**  
T = 23.0 °C      P = 94.8 kPa      H.R. = 41.1 %

- **PROCEDIMIENTO DE CALIBRACIÓN:**

MI-512.01.002 Calibración de Calibradores Acústicos Según Norma Técnica UNE-EN 60942:2005

- **ESPECIFICACIÓN METROLÓGICA APLICADA:**

Las tolerancias aplicadas son las establecidas en el Anexo B de la norma UNE-EN 60942:2005 de Calibradores Acústicos. Dichas tolerancias son las establecidas para un grado de precisión del instrumento CLAS 0.5.

- **INCERTIDUMBRE:**

La incertidumbre expandida de medida se ha obtenido multiplicando la incertidumbre típica de medición por el factor de cobertura k=2 que, para una distribución normal, corresponde a una probabilidad de cobertura de aproximadamente el 95%.

- **RESUMEN DE RESULTADOS:**

Apartados de la especificación metrológica Norma UNE-EN 60942:2005	Prueba	Resultado
Niveles de presión acústica (Apartados 5.2.2 y 5.2.3 - Tabla 1)	Valor nominal	POSITIVO
	Estabilidad	POSITIVO
Distorsión total (Apartado 5.5 - Tabla 6)		POSITIVO
Frecuencia (Apartado 5.3.2 - Tabla 3)	Valor nominal	POSITIVO

- Resultado **POSITIVO** significa que el instrumento cumple con la especificación metrológica aplicada.
- Resultado **NEGATIVO** significa que el instrumento no cumple con la especificación metrológica aplicada.
- Resultado **N/A** significa que el ensayo no es aplicable al instrumento.

- **PATRONES UTILIZADOS EN LA CALIBRACIÓN**

Los patrones utilizados garantizan su trazabilidad a través de laboratorios nacionales acreditados por el INN o por laboratorios internacionales acreditados.

INSTRUMENTO	MARCA	MODELO	Nº SERIE	CERTIFICADO DE CALIBRACIÓN	CALIBRADO POR
Generador de funciones	STANFORD	DS360	88431	20-JG-CA-06800	DTS
Multímetro Digital	KETHLEY	2015-P	1247199	00294 LCPN ME 2021-04	UNIVERSIDAD DE CONCEPCIÓN
Módulo de presión Barométrica	ALMEMO AHLBORN	FDA612-SA Almemo 2490-2	9040332 1109050234	P01428 D-K-15211-01-00	ENAER
Termohigrómetro	AHLBORN	Almemo 2490 FH A646-E1	1109050234 09070450	H00393	ENAER
Micrófono Patrón	BRÜEL & KJÆR	4192	2686091	CDK2100129	BRÜEL&KJÆR



### NIVEL DE PRESIÓN SONORA

#### Valor nominal del NPS

NPS (dB)	Frecuencia (Hz)	Nivel Leído (dB)	Desviación (dB)	Tolerancia Positiva (dB)	Tolerancia Negativa (dB)	Incertidumbre (dB)
114.00	1000.00	113.78	-0.22	0.40	-0.40	± 0.14

#### Estabilidad del NPS

NPS (dB)	Frecuencia (Hz)	Nivel Leído (dB)	Nivel Esperado (dB)	Desviación (dB)	Tolerancia (dB)	Incertidumbre (dB)
114.00	1000.00	0.00	0.00	0.00	0.10	± 0.0058

### DISTORSIÓN

NPS (dB)	Frecuencia (Hz)	Distorsión Leída (%)	Distorsión Esperada (%)	Desviación (%)	Tolerancia (%)	Incertidumbre (%)
114.00	1000.00	0.236	0.000	0.236	3.000	± 0.065

### FRECUENCIA

#### Valor nominal de la Frecuencia

NPS (dB)	Frecuencia (Hz)	Frecuencia Exacta (Hz)	Frecuencia Leída (Hz)	Desviación (Hz)	Tolerancia Positiva (Hz)	Tolerancia Negativa (Hz)	Incertidumbre (Hz)
114.00	1000.00	1000.00	995.73	-4.27	10.00	-10.00	± 0.50

Si a la izquierda de la línea aparece la palabra **ERROR** significa que la lectura, expandida por la incertidumbre de la medición, no está dentro de las tolerancias establecidas en la especificación metroológica aplicada. Las unidades de medida dB son referidos a 20 µPa.

## 6 ANEXO 2 – CERTIFICADOS DE TITULO PROFESIONAL

### CERTIFICADO DE TITULO

*Certifico que con fecha 16 de Junio de 2006 don*

***Patricio Andrés Garay Espejo***

*Rut: 13.687.343-1*

*cumplió con los requisitos exigidos por La UNIVERSIDAD TECNOLÓGICA DE CHILE INACAP*

*y ha obtenido el Título Profesional*

***Ingeniero Civil en Sonido y Acústica***

*Número 435 del Registro General de Títulos y Certificados de esta Institución.*

*Santiago, 15 de enero de 2018*

CÓDIGO DE VERIFICACIÓN

700E6669BC7DA70A

---

Fecha de Emisión 22-02-2018 13:02:43 hrs. - Incorpora Firma Electrónica Avanzada

La Institución o persona ante quien se presente este Certificado, podrá verificarlo en [www.inacap.cl](http://www.inacap.cl)



LUIS EDUARDO PRIETO FERNÁNDEZ DE CASTRO  
SECRETARIO GENERAL

1 de 1



# ASESORIA EN INGENIERIA SPA

ACTIVIDADES DE ASESORAMIENTO EMPRESARIAL Y  
SALUD OCUPACIONAL

Guardia Vieja 181, Oficina 506, Providencia, Santiago  
asesoria.ingenieria.spa@gmail.com

R.U.T.: 76.718.255-4

## FACTURA ELECTRÓNICA

Nº 10

S.I.I - PROVIDENCIA  
sábado, 24 de junio de 2023

Señor(es): SOCIEDAD VALLE DEL INCA POLLERIA PERUANA  
SpA

Giro: VENTA AL POR MENOR DE ALIMENTOS, BEBIDAS Y  
TABACO EN PUESTOS DE VENTA

Comuna: Pudahuel

R.U.T.: 77194.959-2

Dirección: Av. Las Flores 1006

Ciudad: Santiago

Vencimiento: 23-07-2023

Producto	Descripción	Cantidad	Precio	Valor
Servicio Asesoría	Servicio Asesoría en Ruidos	1	600000	600000

Hecho con: www.facturaone.cl

NETO: \$ 600.000  
EXENTO: \$ 0  
IVA (19%): \$ 114.000  
TOTAL: \$ 714.000

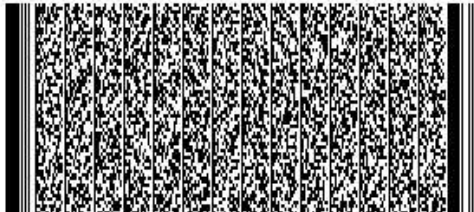

Timbre Electrónico SII  
Res. 80 del 2014. Verifique documento: www.sii.cl

## SOLICITUD DE REUNIÓN DE ASISTENCIA AL CUMPLIMIENTO

(Art. 3 letra u) LO-SMA)

- I. **Antecedentes generales:** Solicito reunión de asistencia al cumplimiento, en virtud del artículo 3 literal u) de la LO-SMA, mediante el envío del presente formulario a la dirección electrónico [asistenciaruido@sma.gob.cl](mailto:asistenciaruido@sma.gob.cl).

<b>Fecha:</b>	23.06.2023
<b>Fiscal instructor/a:</b>	Javiera Valencia Muñoz
<b>Rol del procedimiento administrativo sancionatorio:</b>	Medida Pre Procedimental Res. Ex. N°763/2023

II. **Datos del/ la solicitante:**

<b>Nombre:</b>	Marco Antonio Rubilar Orias
<b>Empresa u Organización:</b>	Valle del Inca Pollería Peruana SpA
<b>Cargo:</b>	Representante legal
<b>Proyecto, Actividad o Fuente Emisora:</b>	Restaurant
<b>Dirección del titular:</b>	Calle Las Flores N°1006
<b>Correo electrónico:</b>	mrubilar1981@gmail.com
<b>Teléfono:</b>	

III. **Asistentes a la reunión:**

	Al menos uno/a de los/las asistentes deberá contar con <u>poder de representación</u> otorgado por el titular, el que debe remitirse a la SMA previamente.
---	--

El poder de representación del titular deberá acreditarse mediante el envío por correo electrónico al fiscal instructor de:

- Si es persona natural, deberá enviar copia de Cédula Nacional de Identidad por ambos lados.
- Si es persona jurídica, deberá enviar copia de escritura en la que conste la personería para actuar en representación de la empresa o contrato de mandato en la que conste poder de representación.

N°	Nombre	CNI N°	Cargo (indicar si tiene poder de representación)	Correo electrónico
1	Marco Antonio Rubilar Orias	12.120.819-9	Representante Legal	mrubilar1981@gmail.com
2	Octavio Gallardo		Asistente	cantillana@gmail.com
3				
4				
5				

**IV. Motivo de la reunión:**

(Debe indicar el detalle específico de los temas que se solicita tratar en la reunión)

Solicitar reunión de asistencia al cumplimiento para verificar el cabal cumplimiento de lo requerido en la Corrección Pre-Procedimental instruida por esta Superintendencia. Ello, con el objeto de corroborar los criterios técnicos y verificar la idoneidad de los medios de verificación acompañados al expediente.

**V. Declaración:**

Entiendo que la reunión solicitada mediante el presente formulario se enmarca en la función de asistencia que cumple la SMA respecto a sus regulados para la presentación de planes de cumplimiento o de reparación, así como para orientarlos en la comprensión de las obligaciones que emanan de los instrumentos de gestión ambiental aplicables.

Asimismo, declaro comprender que se encuentra prohibida la grabación o registro de dicha reunión por medio alguno que permita su posterior reproducción en todo o parte, así como la inadmisibilidad de tal grabación o registro como medio probatorio válido en cualquier procedimiento administrativo o judicial que interese a los asistentes.



**"La Superintendencia del Medio Ambiente, previo análisis de los motivos de la solicitud, citará al interesado/a comunicando oportunamente el día y hora de la reunión. Sin perjuicio de ello, en caso que los motivos indicados no justifiquen una reunión, será comunicado al solicitante indicando las razones".**

---

**Firma solicitante**





<b>COTIZACION</b>	<b>0515-2023</b>
-------------------	------------------

<b>EMPRESA</b>	Restaurante Valle del Inca	<b>PROYECTO</b>	Valle del Inca
<b>RUT</b>	77.194.959-2	<b>UBICACION</b>	Pudahuel, RM
<b>CONTACTO</b>	Octavio Gallardo	<b>MATERIA</b>	
<b>EMAIL</b>	<a href="mailto:cantillana@gmail.com">cantillana@gmail.com</a>	<b>FECHA</b>	22/06/2023
<b>FONO/FAX</b>	56 9 8502 7863	<b>VERSION</b>	1
<b>DIRECCION</b>		<b>DEPARTAMENTO</b>	Técnico
<b>REQUERIMIENTO</b>	Insonorizacion Ventilador Extracción	<b>N° DE PAGINAS</b>	1

Item	Descripcion	Unid.	Cantidad	Precio Unitario	Precio Total
<b>1</b>	<b>SOLUCIONES ACUSTICAS</b>				
1.1	CABINA INSONORIZADA VENTILADOR EXTRACTOR incluye: - Dimensiones Cabina: Largo 1500 mm x Ancho: 1500 mm x Alto: 1500 mm - Panel Acústico Cabina Galvanizado Rw30 (10 m2) - 1 Un. Silenciador Splitter Admision de aire: Largo 1000 mm x Ancho: 1500 mm x Alto: 1000 mm - 1 Un.Silenciador Splitter para Descarga de aire: Largo 1000 mm x Ancho: 1500 mm x Alto: 1000 mm - 1 Un. Registro Abatible para mantencion. - Instalación en Terreno	Un.	1	\$12,500,000	\$12,500,000
<b>Notas:</b>					
<ul style="list-style-type: none"> <li>- Disminucion de Ruido: 20 dBA</li> <li>- Oferta válida por 10 días corridos.</li> <li>- Forma de pago: 50% de anticipo, saldo final contra entrega.</li> <li>- No incluye intervención de otras fuentes de ruido no pertenecientes a lo cotizada en este presupuesto.</li> <li>- No incluye instalación de faena (baños, casilleros, camarines, oficinas, bodega, duchas, etc)</li> <li>- No incluye instalaciones eléctricas. Cableado, conexión y desconexión de equipos, iluminación, etc.</li> <li>- No incluye construcción y/o mejoramiento de losas, pisos y muros sólidos, excavaciones, fundaciones, nivelación de pisos y pavimentos, estructuras existentes en la obra, etc.</li> </ul>					
<b>Enviar OC a:</b> EYSAC SpA Rut: 76.736.148-3 Giro: Obras Menores Direccion: San Martín 3073, Maipú, RM Email: pgaray@eysac.cl					
				PRECIO NETO:	\$12,500,000
				IVA:	\$2,375,000
				<b>TOTAL:</b>	<b>\$14,875,000</b>
<b>CONDICIONES DE PAGO:</b>		<b>Según lo señalado en Notas</b>			
<b>VALIDEZ DE LA OFERTA:</b>		<b>30 días</b>			
<b>TIEMPO DE EJECUCION:</b>		<b>30 días hábiles</b>			
<b>V B</b>	<b>GERENTE GENERAL</b>		<b>GERENTE TECNICO</b>		
<b>Nombre</b>					
<b>Firma</b>					
<b>Fecha</b>					