



DGP

**FORMULA CARGOS QUE INDICA A AQUACHILE  
MAGALLANES SPA, TITULAR DE CES WAGNER 1(RNA  
120122)**

**RES. EX. N° 1 / ROL D-023-2024**

**Santiago, 14 de febrero de 2024**

**VISTOS:**

Lo dispuesto en el artículo segundo de la Ley N° 20.417, que establece la Ley Orgánica de la Superintendencia del Medio Ambiente, (en adelante, "LO-SMA"); en la Ley N° 18.575, Ley Orgánica Constitucional de Bases Generales de la Administración del Estado; en la Ley N° 19.880, que establece las Bases de los Procedimientos Administrativos que rigen los Actos de los Órganos de la Administración del Estado; en la Ley N° 19.300 sobre Bases Generales del Medio Ambiente; en el Decreto N° 430, de 28 de septiembre de 1991, del Ministerio de Economía, que Fija el texto refundido, coordinado y sistematizado de la Ley N° 18.892 y sus modificaciones, Ley General de Pesca y Acuicultura; el Decreto N° 320, de 24 de agosto de 2021, del Ministerio de Economía, que contiene el Reglamento Ambiental para la Acuicultura, y sus modificaciones (en adelante, "RAMA"); en el Decreto con Fuerza de Ley N° 3, de 13 de mayo de 2010, del Ministerio Secretaría General de la Presidencia, que Fija la Planta de la Superintendencia del Medio Ambiente; en el Decreto N° 30, de 20 de agosto de 2012, del Ministerio del Medio Ambiente, que aprueba el Reglamento sobre programas de cumplimiento, autodenuncia y planes de reparación; en la Resolución Exenta N° 52, de 12 de enero de 2024, que fija Organización Interna de la Superintendencia del Medio Ambiente; en la resolución Exenta RA 119123/152/2023, de 30 de octubre de 2023, de la Superintendencia del Medio Ambiente, que Nombra Jefatura de División de Sanción y Cumplimiento; en la Resolución Exenta N° 349, de 22 de febrero de 2023, de la Superintendencia del Medio Ambiente, que Fija las Reglas de Funcionamiento de Oficina de Partes y Oficina de Transparencia y Participación Ciudadana de la Superintendencia del Medio Ambiente (en adelante, "Res. Ex. N°349/2023"); y, en la Resolución N° 7, de 26 de marzo de 2019, de la Contraloría General de la República, que Fija Normas sobre Exención del Trámite de Toma de Razón.

**CONSIDERANDO:**

1° Conforme a lo establecido en los artículos 2°, 3° y 35 de la LO-SMA, la Superintendencia del Medio Ambiente (en adelante e indistintamente, "SMA" o "Superintendencia") es el servicio público creado para ejecutar, organizar y coordinar la fiscalización y seguimiento de los instrumentos de gestión ambiental que establece la ley, así como imponer sanciones en caso de que se constaten infracciones a estas.



## I. IDENTIFICACIÓN DEL PRESUNTO INFRACTOR Y DE LA UNIDAD FISCALIZABLE

2° AQUACHILE MAGALLANES SpA (en adelante e indistintamente, “el titular”, “la empresa”) Rol Único Tributario N° 78.754.560-2, es titular<sup>1</sup>, entre otros, del Proyecto “Ampliación de Biomasa Centro de cultivo de Salmonideos, Estero Poca Esperanza, Sector Islas Wagner, Comuna de Natales, XII Región” (en adelante, “el Proyecto”) cuya Declaración de Impacto Ambiental fue calificada favorablemente mediante Resolución Exenta N° 021/2012, de 17 de enero de 2012, de la Comisión de Evaluación Ambiental de la Región de Magallanes y de la Antártica Chilena (en adelante, “RCA N°21/2012”), asociado a la unidad fiscalizable CES Wagner 1 (RNA 120122), (en adelante e indistintamente, “la UF”).

3° El CES Wagner 1 (RNA 120122) se localiza en Sector Islas Wagner, Estero Poca Esperanza, comuna de Natales, Región de Magallanes y la Antártica Chilena.

4° De acuerdo al considerando 4 de la RCA N° 21/2012, el referido Proyecto consiste en el aumento de producción autorizado por la RCA favorable N° 031/2008 del 18 de marzo de 2008 dictada por la Comisión Regional Del Medio Ambiente de la XII Región de Magallanes y la Antártica Chilena de 44 toneladas a una producción máxima de 4.500 toneladas.

## II. ANTECEDENTES DEL PROCEDIMIENTO SANCIONATORIO

### A. Denuncias

5° Mediante la presente formulación de cargos se aborda la denuncia incorporada en la siguiente tabla:

**Tabla N° 1.** Denuncia considerada en la formulación de cargos

N°	ID	Fecha de ingreso	Denunciante	Materias denunciadas
1	1-XII-2023	10/01/2023	Sernapesca	<i>La producción del centro de engorda de salmones superó el límite máximo autorizado en su Resolución de Calificación Ambiental y Proyecto Técnico (4.500 toneladas) durante el ciclo productivo 2019-2021.</i>

Fuente: Elaboración propia conforme a las denuncias recibidas.

<sup>1</sup> De acuerdo a lo dispuesto en la Res. Ex. N° 2022121011, de 3 de enero de 2022, del Director Regional del Servicio de Evaluación Ambiental de Magallanes y la Antártica Chilena, que tuvo presente el cambio de titularidad de la RCA N° 21/2012.

**B. Gestiones realizadas por la Superintendencia del Medio Ambiente**

B.1. Informes de fiscalización ambiental

a) *Informe de Fiscalización DFZ-2023-594-XII-RCA*

6° Mediante Ord. N° MAG N° 16/2023, de 09 de enero de 2023, la Dirección Regional del Servicio Nacional de Pesca y Acuicultura Región de Magallanes (en adelante, "SERNAPESCA") derivó el Informe de denuncia que recoge los resultados de la actividad desarrollada por funcionarios de dicho Servicio, consistentes en la fiscalización documental realizada respecto del CES Wagner 1 (RNA 120122), en el marco de la verificación del cumplimiento del número y biomasa autorizada a cultivar. Dicho informe fue ingresado al Sistema de denuncias esta Superintendencia con el ID 1-XII-2023.

7° Con fecha 29 de marzo de 2023, la División de Fiscalización derivó a la División de Sanción y Cumplimiento el expediente de fiscalización ambiental e IFA DFZ-2023-594-XII-RCA, que detalla las actividades de examen de información realizadas por esta SMA respecto de los antecedentes remitidos por SERNAPESCA en su denuncia.

**III. HECHOS CONSTITUTIVOS DE INFRACCIÓN**

**A. Infracciones contempladas en el artículo 35, letra a), de la LOSMA**

8° Conforme a lo dispuesto en el artículo 35, literal a), de la LOSMA, corresponde exclusivamente a la SMA el ejercicio de la potestad sancionadora respecto de las siguientes infracciones: "a) *El incumplimiento de las condiciones, normas y medidas establecidas en las resoluciones de calificación ambiental*".

9° A partir de las actividades de fiscalización referidas, ha sido posible detectar las siguientes infracciones susceptibles de ser subsumidas en el artículo 35 literal a) de la LO-SMA:

A.1. Incumplimiento de la producción máxima autorizada por la RCA N° 21/2012.

10° La RCA N° 21/2012 dispone en su considerando N° 9 que al proyecto le es aplicable el permiso ambiental sectorial (en adelante, "PAS") establecido en el artículo 74 del entonces Reglamento del SEIA (D.S. N° 95/2001), actual PAS del artículo 116 del Reglamento del SEIA (D.S. N° 40/2012). En virtud de dicho permiso, la DIA del proyecto señala en su punto 2.4.2 "[...] *El objetivo del centro es lograr el crecimiento y engorda a tamaño comercial de especies salmonídeas, en sistemas confinados de balsas-jaula en el mar, con una producción máxima anual de 4.500 ton.*"

11° Por su parte, el considerando N°9 de la RCA N° 21/2012, señala: "*que en la Declaración de Impacto Ambiental y sus Adendas se*

acompañaron los antecedentes necesarios para otorgar el Permiso Ambiental Sectorial del artículo N° 74 Permiso referido a actividades de cultivo y producción de recursos hidrobiológicos, a que se refiere el Título VI de la Ley N° 18.892, Ley General de Pesca y Acuicultura y sus modificaciones, cuyo texto refundido, coordinado y sistematizado se contiene en el D.S. N° 430, de 1992, del Ministerio de Economía, Fomento y Reconstrucción. Al respecto la Subsecretaría de Pesca y Acuicultura, mediante oficio 3181 de fecha 6 de diciembre de 2011, se manifiesta conforme con los antecedentes presentados y otorga el permiso ambiental sectorial para una producción máxima de 4.500 toneladas de salmónidos, bajo las siguientes condiciones:

- "El Titular deberá cumplir con el cronograma de actividades y programa de producción señalado en el respectivo proyecto técnico, asociado a la solicitud de concesión en comento.
- El Titular deberá dar cumplimiento al Reglamento Ambiental para la Acuicultura, DS. (MINECON) N° 320/2001."

12° Asimismo, la RCA N° 21/2012, dispone en su considerando N°4 sobre descripción de proyecto "La modificación del Proyecto técnico original considera un aumento de la producción de 44 toneladas a una producción máxima de 4.500 toneladas."

13° El inciso tercero del artículo 15 del D.S. N° 320/2001 del Ministerio de Economía, que contiene el Reglamento Ambiental para la acuicultura, dispone que "El titular de un centro de cultivo no podrá superar los niveles de producción aprobados en la resolución de calificación ambiental."

14° Según se consigna en el Informe de Denuncia de SERNAPESCA, se analizó la información contenida en los reportes de recepción de materia prima de las Plantas de Proceso a través de la plataforma Trazabilidad, administrada por dicho Servicio. Respecto al ciclo 2019-2021 la materia prima procesada proveniente de CES Wagner 1(RNA 120122), correspondió a 652.599 peces equivalente a 4.663.003 kg (4.663 ton), a lo cual se suma una mortalidad de 329 ton (328.947 kg equivalente a 97.709 peces), por lo que la producción total de CES Wagner1 (RNA 120122) asciende a 4.991.950 kg (4.992 ton), lo que supera en 491.950 kg (492 ton) lo autorizado por la RCA N° 21/2012.

15° Conforme estos antecedentes el informe **concluye que el centro de cultivo superó la producción máxima permitida por la Resolución de Calificación Ambiental -4.500 toneladas- en 492 toneladas (10,93%), durante el ciclo productivo 2019-2021.**

16° Por otro lado, la misma denuncia identifica como antecedente adicional para evaluar la sobreproducción del Centro, la información que reporta el titular en la Plataforma del Sistema de Información de Fiscalización de la Acuicultura (en adelante, "SIFA"), administrada por SERNAPESCA, de acuerdo a los valores para la determinar la evolución del ciclo de cultivo y la mortalidad. En base a estos antecedentes, el ciclo productivo del CES Wagner 1(RNA 120122) inició en la semana 18 de 2019 (29 de abril al 05 de mayo ), finalizando la semana 7 de 2021 (15 al 21 de febrero . Respecto a la cosecha total del ciclo productivo del CES Wagner 1 (RNA 120122) este inició en la semana 45 de 2020 (2 al 8 de noviembre de 2020) y **finalizando la semana 7 de 2021 (15 al 21 de febrero)** cosechando un total de 652.599 peces,

equivalentes a 4.425.830 kg de biomasa (4.426 toneladas), considerando el ajuste de número al final de ciclo. Al sumarle la biomasa de mortalidad acumulada de 97.709 peces (12,98%) que es equivalente a 328.947 kg, la producción total del centro de cultivo por SIFA asciende a 4.754.777 kg (4.755 toneladas) lo que supera en 254.777 kg (255 Toneladas) la producción máxima autorizada de 4.500 toneladas (5,66%).

17° El Informe de denuncia indica que *“La sobreproducción se caracteriza por ser una infracción que atenta de manera directa en contra de la sustentabilidad ambiental y sanitaria del sector acuícola, puesto que se vulnera todo el sistema de normas y autorizaciones que se tuvo en consideración para efectos de establecer una producción óptima desde el punto de vista sanitario y, por otro lado, compatible con los niveles de capacidad de los cuerpos de agua lacustres, fluviales y/o marítimos”*. Agrega que, el solo hecho que el legislador haya establecido una tipología de ingreso al Sistema de Evaluación de Impacto Ambiental asociada a la producción de recursos hidrobiológicos, implica la existencia de un nivel de riesgo ambiental relevante, que incide en que la actividad no pueda llevarse a cabo, sin antes pasar por un procedimiento administrativo de evaluación ambiental asociado a este tipo de proyectos en particular.

18° En función de lo anterior, SERNAPESCA indica que el aumento de la producción por sobre lo evaluado en el Sistema de Evaluación de Impacto Ambiental (en adelante “SEIA”), redundará en una modificación por parte del titular de *“las consideraciones ambientales base para el funcionamiento del proyecto autorizado, [...] de manera que los presupuestos fácticos de operación constatados dejan de guardar relación con los evaluados ambientalmente (...)”*.

19° Cabe hacer presente que las técnicas productivas utilizadas en la acuicultura pueden afectar el medio ambiente marino de distintas formas, una de las cuales se relaciona con la alimentación de los salmones, la que interviene, tanto en la columna de agua como en el fondo marino a través del alimento no consumido y a través de los desechos de los peces. Este fenómeno aumenta la cantidad de nitrógeno y fósforo de los sistemas acuáticos, disminuyendo el oxígeno disponible y generando la eutroficación del medio, estimulando la aparición de algunos organismos y la ausencia de otros, alterando gravemente los ecosistemas acuáticos (Buschmann, 2001):

20° De este modo, se aprecia que existe un nivel de impacto y riesgo ambiental mayor al evaluado, en razón del aumento de aportes en materia orgánica e inorgánica en los sedimentos que facilitan los procesos anaeróbicos; dispersión en el agua y precipitación de sedimentos, disminución del oxígeno disuelto en la columna de agua como consecuencia de la mayor cantidad de peces en cultivo; propagación de enfermedades y disponibilidad de fármacos en el medio; disminución de flujo de agua por mayor biomasa; y un aumento en la probabilidad de escape de peces al medio con el peligro de depredación de ejemplares de fauna nativa. Esto puede generar un impacto negativo en la abundancia y riqueza de la flora y fauna del ecosistema afectado. Por lo mismo, mediante la evaluación ambiental a que se

---

<sup>2</sup> Buschmann, A. 2001. Impacto Ambiental de la Acuicultura el Estado de la Investigación en Chile y el Mundo. Terram Publicaciones. 61p



someten los proyectos acuícolas en el SEIA, justamente ese efecto o impacto es el que se busca mitigar y evitar, estableciendo, entre otras diferentes medidas de manejo, los límites de producción asociados al proyecto.

21° En atención a lo anteriormente expuesto, se estima los hechos descritos son susceptibles de constituir una infracción de carácter **grave**, conforme al artículo 36 N° 2 literal e) de la LO-SMA, que dispone que constituyen infracciones graves los hechos, actos u omisiones que contravengan las disposiciones pertinentes y que alternativamente incumplan gravemente las medidas para eliminar o minimizar los efectos adversos del proyecto o actividad de acuerdo a lo previsto en la respectiva RCA. Lo anterior, considerando que en base a la producción máxima autorizada se determinan tanto las emisiones generadas por el proyecto como los efectos generados por la producción de salmónidos; y las respectivas medidas para abordarlos.

22° A mayor abundamiento, el Informe denuncia da cuenta de la Información Ambiental (en adelante, "INFA") elaborada por SERNAPESCA, efectuada respecto al ciclo productivo en cuestión. La INFA da cuenta del estado aeróbico o anaeróbico de los CES y que debe realizarse dos meses antes de iniciarse la cosecha de cada ciclo productivo<sup>3</sup>. Los resultados de la INFA respecto al CES Wagner 1 (RNA 120122) se sistematizan en la siguiente tabla:

Tabla N° 2: Resultado INFA

UF	Categoría CES	Ciclo productivo	Fecha de muestreo	Resultado INFA
CES Wagner (120122)	3 y 5 <sup>4</sup>	29/4/2019 a 21/2/2021	12 febrero de 2021	Anaeróbica <sup>5</sup>

Fuente: Elaboración propia en base a denuncias.

23° Por otra parte, se tiene en cuenta que el CES Wagner 1(RNA 120122) se encuentra en aguas interiores de la Reserva Nacional Kawesqkar, creada por el D.S. N° 6, de 2018, del Ministerio de Bienes Nacionales, promulgado el 26 de enero de 2018 y publicado el 30 de enero de 2019, en el Diario Oficial.

<sup>3</sup> Res. Ex. N°3612, del 29 de octubre de 2009, de la Subsecretaría de Pesca y Acuicultura, número 12.

<sup>4</sup> Corresponde un CES categoría 3 y 5, de acuerdo el cual de acuerdo a la Res. Ex. N°3612, del 29 de octubre de 2009, debe presentar en sus INFAs plano batimétrico, granulometría, materia orgánica, pH-redox, temperatura para sedimentos y oxígeno disuelto, temperatura y salinidad de la columna de agua

<sup>5</sup> La INFA con fecha de muestreo del 12 de febrero 2021 presentó resultados anaeróbicos debido a incumplimiento en los límites de aceptabilidad de materia orgánica, pH-redox y perfiles de oxígeno.



Imagen N° 1: Ubicación del CES Wagner|Error! No se encuentra el origen de la referencia.

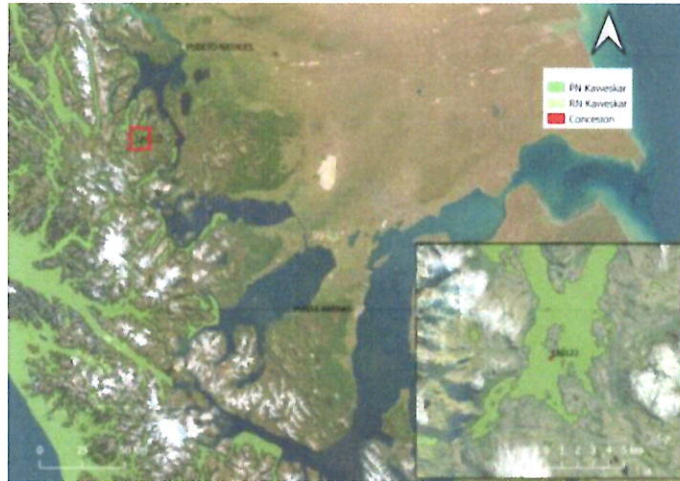

Fuente: Informe de denuncia Sernapesca.

24° Mediante dicha declaración se recategorizó el espacio marítimo comprendido al interior de los límites del Parque Nacional Kawésqar (parte de cuyo terreno corresponde a la ex Reserva Forestal Alacalufes) como Reserva Nacional, dado el resguardo particular requerido por los cuerpos de agua marina involucrados al interior del perímetro de dicho Parque y considerando el alto valor de las áreas objeto de protección. De este modo, bajo un sistema eficiente e integral de gestión se pretende proteger un área relevante en cuanto representación del ecosistema de carácter subantártico patagónico, asegurando su biodiversidad y sus procesos evolutivos. La ubicación de la Unidad fiscalizable CES Wagner 1, en relación con los límites de la Reserva Nacional Kawésqar, se observa en la imagen N° 1.

25° Finalmente, el artículo 36 de la Ley N° 19.300 dispone que “*que forman parte de un área protegida las porciones de mar, terrenos de playa, playas de mar, lagos, lagunas, embalses, cursos de agua, pantanos y otros humedales, situados dentro de su perímetro*”.

26° Asimismo, e indistintamente, los hechos descritos son susceptibles de constituir una infracción de carácter **grave**, conforme al artículo 36 N° 2 literal i) de la LO-SMA, en tanto se trata de hechos, actos u omisiones que, junto con contravenir las disposiciones pertinentes, se ejecutan al interior de áreas silvestres protegidas del Estado, sin autorización.

#### IV. INSTRUCCIÓN DEL PROCEDIMIENTO SANCIONATORIO

27° Mediante Memorandum D.S.C. N° 50 de 08 de febrero de 2024, se procedió a designar a Varoliza Aguirre Ortiz como Fiscal Instructora Titular del presente procedimiento administrativo sancionatorio, y a Juan José Galdámez Riquelme como Fiscal Instructor Suplente.

**RESUELVO:**

I. **FORMULAR CARGOS en contra de Aquachile Magallanes SpA, Rol Único Tributario N° 78.754.560-2**, en relación a la unidad fiscalizable CES Wagner 1 (RNA 120122), localizada en **SECTOR ISLAS WAGNER, ESTERO POCA ESPERANZA, COMUNA DE NATALES, REGIÓN DE MAGALLANES Y LA ANTÁRTICA CHILENA**, por las siguientes infracciones:

1. Los siguientes hechos, actos u omisiones constituyen infracción conforme al artículo 35 literal a) de la LO-SMA, en cuanto incumplimiento de las condiciones, normas y medidas establecidas en las resoluciones de calificación ambiental:

N°	Hechos constitutivos de infracción	Condiciones, normas y medidas eventualmente infringidas
1	Superar la producción máxima autorizada en el CES Wagner 1 (RNA 120122), durante el ciclo productivo ocurrido entre 29 de abril de 2019 y 21 de febrero de 2021.	<p><b>RCA N°21/2012:</b></p> <p><b>Considerando N°4:</b> <i>“La modificación del Proyecto técnico original considera un aumento de la producción de 44 toneladas a una producción máxima de 4.500 toneladas.”</i></p> <p><b>Considerando N° 9:</b> <i>“que en la Declaración de Impacto Ambiental y sus Adendas se acompañaron los antecedentes necesarios para otorgar el Permiso Ambiental Sectorial del artículo N° 74 Permiso referido a actividades de cultivo y producción de recursos hidrobiológicos, a que se refiere el Título VI de la Ley N° 18.892, Ley General de Pesca y Acuicultura y sus modificaciones, cuyo texto refundido, coordinado y sistematizado se contiene en el D.S. N° 430, de 1992, del Ministerio de Economía, Fomento y Reconstrucción. Al respecto la Subsecretaría de Pesca y Acuicultura, mediante oficio 3181 de fecha 6 de diciembre de 2011, se manifiesta conforme con los antecedentes presentados y otorga el permiso ambiental sectorial para una producción máxima de 4.500 toneladas de salmónidos, bajo las siguientes condiciones:</i></p> <ul style="list-style-type: none"><li>- <i>“El Titular deberá cumplir con el cronograma de actividades y programa de producción señalado en el respectivo proyecto técnico, asociado a la solicitud de concesión en comento.</i></li><li>- <i>El Titular deberá dar cumplimiento al Reglamento Ambiental para la Acuicultura, DS. (MINECON) N° 320/2001.”</i></li></ul> <p><b>D.S. N° 320/2001 Ministerio de Economía. Reglamento Ambiental para la Acuicultura.</b></p> <p><b>Artículo 15:</b> <i>[...] El titular de un centro de cultivo no podrá superar los niveles de producción aprobados en la resolución de calificación ambiental.</i></p>



**II. CLASIFICAR**, sobre la base de los antecedentes que constan al momento de la emisión del presente acto, el **Cargo N° 1** como **grave**, en virtud del **literal e)** del numeral 2 del artículo 36 de la LO-SMA, que establece que constituyen infracciones graves los hechos, actos u omisiones que contravengan las disposiciones pertinentes y que alternativamente incumplan gravemente las medidas para eliminar o minimizar los efectos adversos del proyecto o actividad de acuerdo a lo previsto en la respectiva RCA, según lo señalado en los considerandos 21° y siguientes; e indistintamente en virtud del **literal i)** del mismo numeral y artículo, en tanto se trata de hechos, actos u omisiones que contravengan las disposiciones pertinentes y que alternativamente se ejecuten al interior de áreas silvestres protegidas del estado, sin autorización, en atención a lo señalado en los considerandos 23° y siguientes de la presente resolución.

Cabe señalar que, respecto de las infracciones graves, la letra b) del artículo 39 de la LO-SMA dispone que éstas podrán ser objeto de revocación de la resolución de calificación ambiental, clausura, o multa de hasta cinco mil unidades tributarias anuales.

Sin perjuicio de lo anterior, la clasificación de las infracciones antes mencionadas, podrá ser confirmada o modificada en la propuesta de dictamen que establece el artículo 53 de la LO-SMA, en el cual, sobre la base de los antecedentes que consten en el presente expediente, la Fiscal Instructora propondrá la absolución o sanción que a su juicio corresponda aplicar. Lo anterior, dentro de los rangos establecido en el artículo 39 de la LO-SMA y considerando las circunstancias establecidas en el artículo 40 de la LO-SMA, para la determinación de las sanciones específicas que se estime aplicar.

**III. TENER POR INCORPORADOS AL EXPEDIENTE SANCIONATORIO** la/s denuncia/s, los Informes de Fiscalización y sus anexos, así como los demás antecedentes y actos administrativos a los que se hace alusión en la presente formulación de cargos.

Se hace presente que el acceso por parte de los interesados al expediente físico se realiza por medio de consulta en las oficinas de esta Superintendencia en el horario de atención de público, y que adicionalmente, estos se encuentran disponibles, para efectos de transparencia activa, en el vínculo SNIFA de la página web <http://www.sma.gob.cl/>, con excepción de aquellos que por su tamaño o características no puedan ser incorporados al sistema digital, los que estarán disponibles en el expediente físico.

**IV. TENER PRESENTE LOS SIGUIENTES PLAZOS Y REGLAS RESPECTO DE LAS NOTIFICACIONES.** Conforme con lo dispuesto en el inciso primero de los artículos 42 y 49 de la LO-SMA, el presunto infractor tendrá un plazo de 10 días hábiles para presentar un Programa de Cumplimiento y de 15 días hábiles para formular sus descargos, ambos plazos contados desde la notificación del presente acto administrativo.

Las notificaciones de las actuaciones del presente procedimiento administrativo sancionador se harán por carta certificada en el domicilio registrado por el regulado en la Superintendencia del Medio Ambiente, de conformidad a lo dispuesto en los artículos 49 y 62 de la LO-SMA, y en el inciso primero del artículo 46 de la Ley N°

19.880 que Establece Bases de los Procedimientos Administrativos que rigen los Actos de los Órganos de la Administración del Estado. Sin perjuicio de lo anterior, esta Superintendencia podrá notificar, cuando lo estime pertinente, en las formas señaladas en los incisos tercero y cuarto del aludido artículo 46 de la antedicha Ley N° 19.880.

Con todo, se hace presente al presunto infractor y demás interesados en el procedimiento que pueden solicitar a esta Superintendencia que las resoluciones que se emitan en lo sucesivo, sean notificadas mediante correo electrónico remitido desde remitido desde este Servicio. Para lo anterior, deberá realizar dicha solicitud mediante escrito presentado a la casilla electrónica de Oficina de Partes ([oficinadepartes@sma.gob.cl](mailto:oficinadepartes@sma.gob.cl)), indicando la dirección del correo electrónico al cual propongá se envíen los actos administrativos que correspondan. Al respecto, cabe señalar que una vez concedida dicha solicitud, mediante el pertinente pronunciamiento por esta Superintendencia, las resoluciones se entenderán notificadas el mismo día de su remisión mediante correo electrónico.

**V. TENER PRESENTE EL DEBER DE ASISTENCIA AL CUMPLIMIENTO.** Conforme a lo dispuesto a la letra u) del artículo 3° de la LO-SMA y en el artículo 3° del Decreto Supremo N° 30, de 20 de agosto de 2012, del Ministerio del Medio Ambiente, que Aprueba Reglamento sobre Programa de Cumplimiento, Autodenuncia y Planes de Reparación, se hace presente al titular que esta Superintendencia puede proporcionar asistencia a los sujetos regulados sobre los requisitos y criterios para la presentación de un Programa de Cumplimiento. Para dicho efecto, deberá enviar un correo electrónico dirigido a las siguientes casillas: [oficinadepartes@sma.gob.cl](mailto:oficinadepartes@sma.gob.cl), [varoliza.aguirre@sma.gob.cl](mailto:varoliza.aguirre@sma.gob.cl), y [juan.galdamez@sma.gob.cl](mailto:juan.galdamez@sma.gob.cl).

Asimismo, como una manera de asistir al regulado, se definió la estructura metodológica que debiera contener un Programa de Cumplimiento, especialmente, con relación al plan de acciones y metas y su respectivo plan de seguimiento, para lo cual se desarrolló la “Guía para la presentación de programas de cumplimiento”, que se encuentra disponible en el siguiente sitio web: <https://portal.sma.gob.cl/index.php/portal-regulados/instructivos-y-guias/programa-de-cumplimiento/>.

**VI. ENTENDER SUSPENDIDO EL PLAZO PARA PRESENTAR DESCARGOS, DESDE LA PRESENTACIÓN DE UN PROGRAMA DE CUMPLIMIENTO,** en el caso que así fuese, hasta la resolución del mismo.

**VII. TENER PRESENTE** que, conforme al artículo 42 de la LO-SMA, en caso de que Aquachile Magallanes SpA opte por presentar un Programa de Cumplimiento, con el objeto de adoptar medidas destinadas a propender al cumplimiento satisfactorio de la normativa ambiental infringida, y siempre que éste sea aprobado y debidamente ejecutado, el procedimiento se dará por concluido sin aplicación de la sanción administrativa.

**VIII. TENER PRESENTE** que, según lo establecido en el artículo 50 inciso segundo de la LO-SMA, las diligencias de prueba que Aquachile Magallanes SpA estime necesarias, deben ser solicitadas en la etapa de descargos. Estas diligencias deben ser pertinentes y conducentes, aspectos que serán ponderados por este Fiscal Instructor. Las diligencias solicitadas fuera de la etapa de descargos serán rechazadas, admitiéndose solo prueba



documental presentada, en virtud del artículo 10 y 17 de la Ley N° 19.880, sin perjuicio de las facultades de oficio en la instrucción del procedimiento por parte de esta Superintendencia.

**IX. TENER PRESENTE** que, las presentaciones y los antecedentes adjuntos que sean remitidos a esta Superintendencia en el marco del presente procedimiento sancionatorio, deben ser acompañados tanto en su formato original (.kmz, .gpx, .shp, .xls, .doc, .jpg, entre otros), como en formato PDF (.pdf).

**X. TENER PRESENTE** que, conforme a lo establecido en la Res. Ex. SMA N° 349/2023, toda presentación de los titulares e interesados en el presente procedimiento sancionatorio debe ser remitida a esta Superintendencia a través de Oficina de Partes por medio de presentación ingresada en sus dependencias, en horario los días lunes a jueves entre las 9:00 y las 17:00 horas y el día viernes entre 9:00 y las 16:00 horas; o bien a través de correo electrónico enviado hasta las 23:59 horas y dirigido a la casilla [oficinadepartes@sma.gob.cl](mailto:oficinadepartes@sma.gob.cl). En este último caso, el archivo adjunto debe encontrarse en formato PDF y no tener un peso mayor a 10 Mb. En el asunto deberá indicar a qué procedimiento de fiscalización, sanción o el tema de su interés sobre el cual versa. En caso de contar con un gran volumen de antecedentes, se solicita incorporar en la respectiva presentación un hipervínculo para la descarga de la documentación, señalándose además el nombre completo, teléfono de contacto y correo electrónico del encargado.

**XI. NOTIFICAR por carta certificada, o por otro de los medios que establece el artículo 46 de la Ley N° 19.880**, al representante legal de Aguachile Magallanes SpA domiciliado en Cardonal S/N, Lote B, comuna de Puerto Montt, región de Los Lagos.



**Valeriza Aguirre Ortiz**  
Fiscal Instructora de la División de Sanción y Cumplimiento  
Superintendencia del Medio Ambiente

GTP/VOA

**Notificación conforme al artículo 46 de la Ley N° 19.880:**

- Representante legal de Aquachile Magallanes SpA, Cardonal S/N, Lote B, comuna de Puerto Montt, región de Los Lagos.

**C.C:**

- SERNAPESCA vía correo electrónico [Oficinadepartes12@sernapesca.cl](mailto:Oficinadepartes12@sernapesca.cl)
- Jefe de la Oficina Regional de Magallanes y la Antártica Chilena de la SMA vía correo electrónico [oficina.magallanes@sma.gob.cl](mailto:oficina.magallanes@sma.gob.cl)

**ROL D-023-2024**