



MAT: Presenta Programa de Cumplimiento;
Responde Requerimiento de Información;
Acompaña Documentos.

REF: Res. Ex. N° 1 / ROL D-209-2024.

Villa Alemana, 06 de enero de 2024.

Andrés Carvajal Montero

Fiscal Instructor

División de Sanción y Cumplimiento

Superintendencia del Medio Ambiente

Presente

DAVID ALBERTO VARGAS PÉREZ, cédula nacional de identidad N°15.101.797-5, en representación de **CENTRO DE EVENTOS Y GASTRONOMÍA VARYAS Y VARGAS LIMITADA**, (en adelante, el “Titular” o “SANTIAGO BAR”), Rol único Tributario N°76.260.884-7; ambos domiciliados para estos efectos en calle SANTIAGO N°832, comuna de Villa Alemana, ciudad de VALPARAÍSO, Región de VALPARAÍSO, al fiscal instructor de la Superintendencia del Medio Ambiente, respetuosamente digo:

Que, por este acto, y de conformidad a lo señalado en el artículo 42 de la Ley Orgánica de la Superintendencia del Medio Ambiente (en adelante, “LOSMA”), vengo, dentro de plazo, a presentar un Programa de Cumplimiento (en adelante, “PDC”) respecto de los cargos formuladas a mi representada mediante la Res. Ex. N° 1 / ROL D-209-2024 (en adelante, “Formulación de Cargos”), de fecha 05 de septiembre de 2024, notificada a esta parte con fecha 10 de septiembre de 2024, mediante carta certificada, en el marco del procedimiento administrativo sancionatorio Rol N°D-209-2024 seguido en contra de mi representada, por los eventuales incumplimientos al D.S 38/2011 del Ministerio del Medio Ambiente, que establece la Norma de Emisión de Ruidos, (en adelante, “D.S 38/2011” o “Norma de ruidos”), en relación al establecimiento comercial SANTIAGO BAR, ubicado en



SANTIAGO N°832, comuna de Villa Alemana; y responder el Requerimiento de Información ordenado en el resuelvo VIII de la Formulación de Cargos.

El Programa de Cumplimiento se presenta sobre la base de lo señalado en el artículo 42 de la LOSMA, los artículos 6 y siguientes del reglamento sobre Programas de Cumplimiento, Autodenuncia y Planes de Reparación, aprobado por el Decreto Supremo N°30/2012, del Ministerio del Medio Ambiente (en adelante, el “Reglamento”), así como lo expresado en la Guía para la presentación de un Programa de Cumplimiento por Infracciones a la Norma de Emisión de Ruido, aprobada mediante Resolución Exenta N°1270, de fecha 3 de septiembre de 2019, (en adelante, “Guía”) y en los términos que se exponen a continuación:

I.

CUMPLIMIENTO DE LOS REQUISITOS PARA PRESENTAR UN PROGRAMA DE CUMPLIMIENTO

1. Oportunidad

Esta presentación se efectúa dentro del plazo legal, de conformidad con lo dispuesto en el Artículo 42 de la Ley Orgánica de la Superintendencia del Medio Ambiente N°20.417, (en adelante “LOSMA”) y el Resuelvo III de la Formulación de Cargos, según consta en notificación por carta certificada, entendiéndose notificada personalmente a mi representada el día 10 de septiembre de 2024, en conformidad con lo dispuesto en el artículo 46 inciso segundo de la Ley N° 19.880, sobre bases de los procedimientos administrativos (en adelante, “LBPA”).

Cabe hacer presente que el plazo original de 10 días hábiles indicado en el resuelvo III de la Formulación de Cargos, fue ampliado de oficio, por un término de 5 días hábiles adicionales, según lo indicado en el resuelvo IV de la misma resolución.

2. Ausencia de impedimentos para presentar un Programa de Cumplimiento

Se hace presente que atendido lo dispuesto en el artículo 42 de la LOSMA y el artículo 6° del Reglamento, no existen impedimentos para que mi representada presente un Programa de



Cumplimiento.

En efecto, SANTIAGO BAR no ha sido sometido a un programa de gradualidad respecto de las infracciones imputadas. Asimismo, tampoco han sido objeto con anterioridad de la aplicación de una sanción gravísima por parte de esta Superintendencia, y, por último, no se ha presentado con anterioridad un Programa de Cumplimiento por una infracción grave en relación a esta unidad fiscalizable.

3. Cumplimiento de los requisitos del Programa de Cumplimiento.

El presente programa cumple con los contenidos establecidos en el artículo 7° del Reglamento, al contener, entre otros, los siguientes antecedentes: i) una descripción de los hechos, actos u omisiones constitutivos de infracción que han sido identificado por la SMA; ii) los efectos derivados de las infracciones imputadas, iii) el plan de acciones y metas que se implementará para hacerse cargo de dichas infracciones; iv) el plan de seguimiento, v) la información técnica de respaldo de las acciones propuestas, y de los costos estimados para ejecutarlas, todo lo cual permite acreditar la eficacia y seriedad del programa de cumplimiento comprometido.

De esta manera, se comprometen acciones específicas para volver al estado de cumplimiento previsto por la normativa aplicable, y hacerse cargo de los efectos generados a partir de algunas de las infracciones imputadas, que han sido identificados, señalando el plazo en que serán ejecutadas, los medios de verificación, los costos asociados, y los impedimentos que podrían concurrir al momento de su ejecución.



II.

PLAN DE ACCIONES Y METAS PROGRAMA DE CUMPLIMIENTO SANTIAGO BAR

PROCEDIMIENTO ADMINISTRATIVO SANCIONATORIO ROL D-209-2024

PROGRAMA DE CUMPLIMIENTO SIMPLIFICADO PARA INFRACCIONES A LA NORMA DE EMISIÓN DE RUIDO D.S. N° 38/2011			
1. IDENTIFICACIÓN:			
▪ Nombre empresa o persona natural:	Centro de Eventos y Gastronomía Vargas y Vargas Limitada		
▪ Rut empresa o persona natural:	76.260.884-7		
▪ Nombre representante legal:	David Alberto Vargas Pérez		
▪ Domicilio representante legal:	Santiago N°832, Villa Alemana		
▪ Rol Procedimiento Sancionatorio:	D-209-2024		
▪ Identifique el equipo, máquina o actividad que genera ruido. Acompañe un plano simple, indicando las dimensiones del establecimiento, y señalando la ubicación de el/los emisores de ruidos.			
▪ Indique si desea ser notificado en el presente procedimiento sancionatorio mediante correo electrónico:	Deseo ser notificado mediante correo electrónico a la siguiente dirección:	<div></div> <div></div> <div></div>	Tenga presente que los Actos Administrativos se entenderán notificados al día hábil siguiente de su remisión mediante correo



En caso afirmativo, favor proponga una dirección de correo electrónico a la cual se debiesen enviar los actos administrativos que correspondan.	No deseo ser notificado mediante correo electrónico:		electrónico desde la dirección notificaciones@sma.gob.cl
---	--	--	---

2. HECHO QUE CONSTITUYE LA INFRACCIÓN:

Copie acá el texto de la infracción, que está en la formulación de cargos.

La obtención, con fecha 30 de junio de 2023, de Niveles de Presión Sonora Corregidos (NPC) de 59 dB(A), 58 dB(A) y 59 dB(A), todas las mediciones efectuadas en horario nocturno, en condición externa la primera y segunda, y en condición interna con ventana abierta la tercera y, en todas las mediciones, en un receptor sensible ubicado en Zona III.

3. EFECTOS NEGATIVOS:

Se indican acá los efectos que ha producido la infracción.

Se han generado, al menos, molestias en la población circundante por el ruido generado por motivo de la infracción.

4. ACCIONES COMPROMETIDAS:

N° Identificador	1	Eliminación de sub-bajo y de retornos de escenario de presentaciones en vivo
Acciones <i>Marque una de las siguientes medida(s) a implementar para reducir el ruido. Si desea marcar más de una, realizar en tabla siguiente.</i>	<div><input type="checkbox"/> Barrera acústica: Consiste en una barrera con un material cuya densidad debe ser superior a los 10 Kg/m², la cual se debe instalar lo más cerca posible de la fuente para ser efectiva.</div> <div><input type="checkbox"/> Encierros acústicos: Considera la elaboración de una construcción que encierre la fuente, con murallas tipo sándwich con acero de 2 mm en ambas caras, material anticorrosivo alquídico, y núcleo de lana de vidrio de 50 mm de espesor y 32 Kg/m³ de densidad superficial. El panel de acero interior debe ser perforado en un 60%.</div> <div><input type="checkbox"/> Puerta acústica: Se basa en la construcción de una puerta acústica tipo sándwich, de características similares al encierro acústico. Esto es, ambas caras de acero de 2 mm, con núcleo de 50 mm de espesor y densidad superficial de 32 Kg/m³. Esta debe tener un marco perimetral estructural y pomeles que soporten el peso de esta.</div> <div><input type="checkbox"/> Celosía acústica: Corresponden a un conjunto de celosías acústicas para la parte inferior de la puerta, construida con acero galvanizado.</div> <div><input type="checkbox"/> Silenciador tipo Splitter: Los silenciadores tipo Splitter se utilizan a la salida de ductos de aire, y similares, para evitar la propagación del ruido emitidos por esos.</div> <div><input type="checkbox"/> Termopanel: Corresponden, en la generalidad, a vidrios dobles que proveen una reducción sonora de $R_w = 26$ dB. Se destaca el hecho que estos deben contar con un montaje que permita un cierre hermético de la habitación.</div> <div><input type="checkbox"/> Limitador acústico: Son equipos electrónicos que se incluyen dentro de la cadena electroacústica, que permiten limitar el nivel de potencia acústica que genera el sistema en su totalidad.</div> <div><input type="checkbox"/> Recubrimiento con material de absorción de paredes, piso o techumbre: El recubrimiento con material aislante de ruido es una medida que está orientada en</div>	



	<p>evitar que existan reflexiones de las ondas de sonido. Esta medida debe ser instalada en sectores donde no exista riesgo de deterioro y debe pasar por un tratamiento contra incendios. La atenuación máxima que se espera por medio de esta medida es de 2 dBA. Los materiales más utilizados son las espumas acústicas de poliestireno y la lana mineral.</p> <p><input checked="" type="checkbox"/> Reubicación de equipos o maquinaria generadora de ruido: Realizar la reubicación de los equipos o maquinaria, desplazando el instrumento emisor de ruido a un sector donde no genere superaciones al D.S. N°38/2011 en receptores cercanos.</p> <p><input type="checkbox"/> Cambio en la actividad: Realizar el cambio de la actividad productiva, por otra que no genere emisión de ruidos molestos.</p> <p><input type="checkbox"/> Traslado o cierre de la unidad fiscalizable: Realizar el cambio de ubicación de la actividad o el cierre definitivo del establecimiento actividades en el sector.</p> <p><input type="checkbox"/> Otras medidas (indicar todas las otras medidas que usted considere necesarias y que se implementarán antes de la medición final de presión sonora):</p>
<p>Costo Estimado Neto (\$) Indique los costos asociados a la acción seleccionada para su implementación (compra de materiales, implementación, prestaciones de servicio, etc).</p>	Sin costo
<p>Medios de Verificación Marque una o varias de las siguientes opciones que permitirán acreditar la efectiva ejecución de la acción.</p>	<p><input type="checkbox"/> Boletas y/o facturas de compra de materiales (obligatorio).</p> <p><input type="checkbox"/> Boletas y/o facturas de pago de prestación de servicios.</p> <p><input checked="" type="checkbox"/> Fotografías fechadas y georreferenciadas ilustrativas del antes y después de la ejecución de la acción (obligatorio).</p> <p><input type="checkbox"/> Fichas o informes técnicos (en caso de marcar “Otra” este medio de verificación es obligatorio).</p>
<p>Comentarios Indique acá cualquier otro aspecto que sea relevante de considerar. Además, referencie acá los anexos presentados junto al Programa de Cumplimiento.</p>	<p>En el establecimiento comercial, además de una cabina en altura, existe un escenario lateral, el que cuenta con dos retornos para voz. Dichos retornos serán eliminados, puesto que emiten ruidos hacia la altura.</p> <p>Junto con lo anterior, se eliminará también un sub-bajo dispuesto en la zona inferior del escenario, a fin de reducir emisiones en el rango bajo de frecuencias, las que generalmente requiere mayor costo reducir.</p>



N° Identificador	2	Recambio de techumbre. De cielo plegable de tela plástica, a recubrimiento con planchas de zinc
Acciones <i>Marque una de las siguientes medida(s) a implementar para reducir el ruido. Si desea marcar más de una, realizar en tabla siguiente.</i>	<p><input type="checkbox"/> Barrera acústica: Consiste en una barrera con un material cuya densidad debe ser superior a los 10 Kg/m², la cual se debe instalar lo más cerca posible de la fuente para ser efectiva.</p> <p><input type="checkbox"/> Encierros acústicos: Considera la elaboración de una construcción que encierre la fuente, con murallas tipo sándwich con acero de 2 mm en ambas caras, material anticorrosivo alquídico, y núcleo de lana de vidrio de 50 mm de espesor y 32 Kg/m³ de densidad superficial. El panel de acero interior debe ser perforado en un 60%.</p> <p><input type="checkbox"/> Puerta acústica: Se basa en la construcción de una puerta acústica tipo sándwich, de características similares al encierro acústico. Esto es, ambas caras de acero de 2 mm, con núcleo de 50 mm de espesor y densidad superficial de 32 Kg/m³. Esta debe tener un marco perimetral estructural y pomeles que soporten el peso de esta.</p> <p><input type="checkbox"/> Celosía acústica: Corresponden a un conjunto de celosías acústicas para la parte inferior de la puerta, construida con acero galvanizado.</p> <p><input type="checkbox"/> Silenciador tipo Splitter: Los silenciadores tipo Splitter se utilizan a la salida de ductos de aire, y similares, para evitar la propagación del ruido emitidos por esos.</p> <p><input type="checkbox"/> Termopanel: Corresponden, en la generalidad, a vidrios dobles que proveen una reducción sonora de $R_w = 26$ dB. Se destaca el hecho que estos deben contar con un montaje que permita un cierre hermético de la habitación.</p> <p><input type="checkbox"/> Limitador acústico: Son equipos electrónicos que se incluyen dentro de la cadena electroacústica, y que, valga la redundancia, permiten limitar el nivel de potencia acústica que genera el sistema en su totalidad.</p> <p><input checked="" type="checkbox"/> Recubrimiento con material de absorción de paredes, piso o techumbre: El recubrimiento con material aislante de ruido es una medida que está orientada en evitar que existan reflexiones de las ondas de sonido. Esta medida debe ser instalada en sectores donde no exista riesgo de deterioro y Debe pasar por un tratamiento contra incendios. La atenuación máxima que se espera por medio de esta medida es de 2 dBA. Los materiales más utilizados son las espumas acústicas de poliestireno y la lana mineral.</p> <p><input type="checkbox"/> Reubicación de equipos o maquinaria generadora de ruido: Realizar la reubicación de los equipos o maquinaria, desplazando el instrumento emisor de ruido a un sector donde no genere superaciones al D.S. N°38/2011 en receptores cercanos.</p> <p><input type="checkbox"/> Cambio en la actividad: Realizar el cambio de la actividad productiva, por otra que no genere emisión de ruidos molestos.</p>	



	<input type="checkbox"/> Traslado o cierre de la unidad fiscalizable: Realizar el cambio de ubicación de la actividad o el cierre definitivo del establecimiento actividades en el sector. <input type="checkbox"/> Otras medidas (indicar todas las otras medidas que usted considere necesarias y que se implementarán antes de la medición final de presión sonora):	
Costo Estimado Neto (\$) <i>Indique los costos asociados a la acción seleccionada para su implementación (compra de materiales, implementación, prestaciones de servicio, etc).</i>	Acción ejecutada posterior a las denuncias. Sin respaldos del costo por antigüedad de las obras.	
Medios de Verificación <i>Marque una o varias de las siguientes opciones que permitirán acreditar la efectiva ejecución de la acción.</i>	<input checked="" type="checkbox"/> Boletas y/o facturas de compra de materiales (obligatorio). <input type="checkbox"/> Boletas y/o facturas de pago de prestación de servicios. <input checked="" type="checkbox"/> Fotografías fechadas y georreferenciadas ilustrativas del antes y después de la ejecución de la acción (obligatorio). <input type="checkbox"/> Fichas o informes técnicos (en caso de marcar “Otra” este medio de verificación es obligatorio).	
Comentarios <i>Indique acá cualquier otro aspecto que sea relevante de considerar. Además, referencie acá los anexos presentados junto al Programa de Cumplimiento.</i>	Se acredita su instalación mediante fotos georreferenciadas de Google Earth. En el comparado de imágenes, resulta efectiva la instalación de esta techumbre, que es posterior a 2022 (fecha de las denuncias). También se reportan fotografías fechadas y georreferenciadas de elaboración propia de la techumbre.	
N° Identificador	3	Limitador acústico y caja que evita manipulación
Acciones <i>Marque una de las siguientes medida(s) a implementar para reducir el ruido. Si desea marcar más de una, realizar en tabla siguiente.</i>	<input type="checkbox"/> Barrera acústica: Consiste en una barrera con un material cuya densidad debe ser superior a los 10 Kg/m2, la cual se debe instalar lo más cerca posible de la fuente para ser efectiva. <input type="checkbox"/> Encierros acústicos: Considera la elaboración de una construcción que encierre la fuente, con murallas tipo sándwich con acero de 2 mm en ambas caras, material anticorrosivo alquídico, y núcleo de lana de vidrio de 50 mm de espesor y 32 Kg/m3 de densidad superficial. El panel de acero interior debe ser perforado en un 60%.	



	<p><input type="checkbox"/> Puerta acústica: Se basa en la construcción de una puerta acústica tipo sándwich, de características similares al encierro acústico. Esto es, ambas caras de acero de 2 mm, con núcleo de 50 mm de espesor y densidad superficial de 32 Kg/m³. Esta debe tener un marco perimetral estructural y pomeles que soporten el peso de esta.</p> <p><input type="checkbox"/> Celosía acústica: Corresponden a un conjunto de celosías acústicas para la parte inferior de la puerta, construida con acero galvanizado.</p> <p><input type="checkbox"/> Silenciador tipo Splitter: Los silenciadores tipo Splitter se utilizan a la salida de ductos de aire, y similares, para evitar la propagación del ruido emitidos por esos.</p> <p><input type="checkbox"/> Termopanel: Corresponden, en la generalidad, a vidrios dobles que proveen una reducción sonora de $R_w = 26$ dB. Se destaca el hecho que estos deben contar con un montaje que permita un cierre hermético de la habitación.</p> <p><input checked="" type="checkbox"/> Limitador acústico: Son equipos electrónicos que se incluyen dentro de la cadena electroacústica, y que, valga la redundancia, permiten limitar el nivel de potencia acústica que genera el sistema en su totalidad.</p> <p><input type="checkbox"/> Recubrimiento con material de absorción de paredes, piso o techumbre: El recubrimiento con material aislante de ruido es una medida que está orientada en evitar que existan reflexiones de las ondas de sonido. Esta medida debe ser instalada en sectores donde no exista riesgo de deterioro y Debe pasar por un tratamiento contra incendios. La atenuación máxima que se espera por medio de esta medida es de 2 dBA. Los materiales más utilizados son las espumas acústicas de poliestireno y la lana mineral.</p> <p><input type="checkbox"/> Reubicación de equipos o maquinaria generadora de ruido: Realizar la reubicación de los equipos o maquinaria, desplazando el instrumento emisor de ruido a un sector donde no genere superaciones al D.S. N°38/2011 en receptores cercanos.</p> <p><input type="checkbox"/> Cambio en la actividad: Realizar el cambio de la actividad productiva, por otra que no genere emisión de ruidos molestos.</p> <p><input type="checkbox"/> Traslado o cierre de la unidad fiscalizable: Realizar el cambio de ubicación de la actividad o el cierre definitivo del establecimiento actividades en el sector.</p> <p><input type="checkbox"/> Otras medidas (indicar todas las otras medidas que usted considere necesarias y que se implementarán antes de la medición final de presión sonora):</p>
<p>Costo Estimado Neto (\$) Indique los costos asociados a la acción seleccionada para su implementación (compra de materiales, implementación, prestaciones de servicio, etc).</p>	<p>\$350.000 aproximadamente. Por cotizar y adquirir.</p>
<p>Medios de Verificación Marque una o varias de las siguientes opciones que</p>	<p><input checked="" type="checkbox"/> Boletas y/o facturas de compra de materiales (obligatorio).</p> <p><input type="checkbox"/> Boletas y/o facturas de pago de prestación de servicios.</p>



<p>permitirán acreditar la efectiva ejecución de la acción.</p>	<input checked="" type="checkbox"/> Fotografías fechadas y georreferenciadas ilustrativas del antes y después de la ejecución de la acción (obligatorio). <input type="checkbox"/> Fichas o informes técnicos (en caso de marcar “Otra” este medio de verificación es obligatorio).	
<p>Comentarios Indique acá cualquier otro aspecto que sea relevante de considerar. Además, referencie acá los anexos presentados junto al Programa de Cumplimiento.</p>	<p>Se adquirirá un limitador acústico, y se construirá una caja cerrada con llave, a efectos de evitar su manipulación por parte del personal. Se calibrará por personal especializado para no permitir emisiones mayores a las que determine el especialista en terreno.</p>	
N° Identificador	4	Medición Final
<p>Acción y descripción de la Acción (Acción obligatoria).</p>	<p>Una vez ejecutadas todas las acciones de mitigación de ruido, se realizará una medición de ruido con el objetivo de acreditar el cumplimiento del D.S. N° 38/2011 del MMA.</p> <p>A través del presente programa de cumplimiento, y en virtud de los antecedentes que se acompañan (carpeta tributaria), se solicita que la medición de ruidos final no sea realizada por una Entidad Técnica de Fiscalización Ambiental (ETFA), sino por el propio personal de la Superintendencia del Medio Ambiente o Seremi de Salud, conforme a la metodología establecida en el D.S. N°38/2011 del MMA, desde el domicilio de los receptores sensibles de acuerdo a la formulación de cargos, en el mismo horario en que constó la infracción y mismas condiciones. En caso de no ser posible acceder a la ubicación de dichos receptores, la autoridad realizará la medición en un punto equivalente a la ubicación del receptor, de acuerdo a los criterios establecidos en el D.S. N°38/2011 del MMA.</p> <p>En caso de no ajustarse a lo dispuesto a lo recién descrito la medición no será válida.</p>	
<p>Plazo de Ejecución de la acción Marque una de las siguientes acciones.</p>	<input type="checkbox"/> 1 mes a partir de la aprobación del Programa de Cumplimiento <input type="checkbox"/> 2 meses a partir de la aprobación del Programa de Cumplimiento <input checked="" type="checkbox"/> 3 meses a partir de la aprobación del Programa de Cumplimiento	
<p>Costo Estimado Neto (\$) Indique los asociados a la implementación de la acción (compra de materiales, implementación, prestaciones de servicio, etc).</p>	Sin costo	
<p>Medios de Verificación.</p>	El reporte final contempla el respectivo Informe de medición de presión sonora realizado por la autoridad.	



Comentarios.	A través de la presentación de este programa, se solicita a la Superintendencia, que conforme sus potestades y herramientas de fiscalización, ya sean propias o sub-programadas, realice la medición final de ruidos, bastando la carga del Programa de Cumplimiento en la plataforma SPDC como aviso para que, a partir de ese momento, que coincide con el vencimiento legal del término de ejecución del programa, realice las respectivas actividades de control y fiscalización.
---------------------	---

N° Identificador	5	Tramitación ante Dirección de Obras Municipales el ingreso de Obra
Acciones <i>Marque una de las siguientes medida(s) a implementar para reducir el ruido. Si desea marcar más de una, realizar en tabla siguiente.</i>		<input checked="" type="checkbox"/> Barrera acústica: Consiste en una barrera con un material cuya densidad debe ser superior a los 10 Kg/m ² , la cual se debe instalar lo más cerca posible de la fuente para ser efectiva. <input type="checkbox"/> Encierros acústicos: Considera la elaboración de una construcción que encierre la fuente, con murallas tipo sándwich con acero de 2 mm en ambas caras, material anticorrosivo alquídico, y núcleo de lana de vidrio de 50 mm de espesor y 32 Kg/m ³ de densidad superficial. El panel de acero interior debe ser perforado en un 60%. <input type="checkbox"/> Puerta acústica: Se basa en la construcción de una puerta acústica tipo sándwich, de características similares al encierro acústico. Esto es, ambas caras de acero de 2 mm, con núcleo de 50 mm de espesor y densidad superficial de 32 Kg/m ³ . Esta debe tener un marco perimetral estructural y pomeles que soporten el peso de esta. <input type="checkbox"/> Celosía acústica: Corresponden a un conjunto de celosías acústicas para la parte inferior de la puerta, construida con acero galvanizado. <input type="checkbox"/> Silenciador tipo Splitter: Los silenciadores tipo Splitter se utilizan a la salida de ductos de aire, y similares, para evitar la propagación del ruido emitidos por esos. <input type="checkbox"/> Termopanel: Corresponden, en la generalidad, a vidrios dobles que proveen una reducción sonora de $R_w = 26$ dB. Se destaca el hecho que estos deben contar con un montaje que permita un cierre hermético de la habitación. <input type="checkbox"/> Limitador acústico: Son equipos electrónicos que se incluyen dentro de la cadena electroacústica, y que, valga la redundancia, permiten limitar el nivel de potencia acústica que genera el sistema en su totalidad. <input type="checkbox"/> Recubrimiento con material de absorción de paredes, piso o techumbre: El recubrimiento con material aislante de ruido es una medida que está orientada en evitar que existan reflexiones de las ondas de sonido. Esta medida debe ser instalada en sectores donde no exista riesgo de deterioro y Debe pasar por un tratamiento contra incendios. La atenuación máxima que



	<p>se espera por medio de esta medida es de 2 dBA. Los materiales más utilizados son las espumas acústicas de poliestireno y la lana mineral.</p> <p><input type="checkbox"/> Reubicación de equipos o maquinaria generadora de ruido: Realizar la reubicación de los equipos o maquinaria, desplazando el instrumento emisor de ruido a un sector donde no genere superaciones al D.S. N°38/2011 en receptores cercanos.</p> <p><input type="checkbox"/> Cambio en la actividad: Realizar el cambio de la actividad productiva, por otra que no genere emisión de ruidos molestos.</p> <p><input type="checkbox"/> Traslado o cierre de la unidad fiscalizable: Realizar el cambio de ubicación de la actividad o el cierre definitivo del establecimiento actividades en el sector.</p> <p><input checked="" type="checkbox"/> Otras medidas (indicar todas las otras medidas que usted considere necesarias y que se implementarán antes de la medición final de presión sonora):</p>
<p>Costo Estimado Neto (\$) Indique los costos asociados a la acción seleccionada para su implementación (compra de materiales, implementación, prestaciones de servicio, etc).</p>	<p>15.000 aprox.</p>
<p>Medios de Verificación Marque una o varias de las siguientes opciones que permitirán acreditar la efectiva ejecución de la acción.</p>	<p><input type="checkbox"/> Boletas y/o facturas de compra de materiales (obligatorio).</p> <p><input type="checkbox"/> Boletas y/o facturas de pago de prestación de servicios.</p> <p><input type="checkbox"/> Fotografías fechadas y georreferenciadas ilustrativas del antes y después de la ejecución de la acción (obligatorio).</p> <p><input checked="" type="checkbox"/> Fichas o informes técnicos (en caso de marcar "Otra" este medio de verificación es obligatorio).</p>
<p>Comentarios Indique acá cualquier otro aspecto que sea relevante de considerar. Además, referencie acá los anexos presentados junto al Programa de Cumplimiento.</p>	<p>Dado que la estructura eventualmente podría aumentar los porcentajes de constructibilidad o incurrir en algún tipo de desviación urbanística, se reporta como acción la correcta tramitación de obras. Adjunto en anexo comprobantes de inicio del trámite. El costo informado es el valor aproximado del pago de certificados actuales y futuros.</p>



N° Identificador	6	Nueva instalación de un techo que recubra la terraza y tenga propiedades acústicas para mitigar el impacto.
<p>Acciones</p> <p>Marque una de las siguientes medida(s) a implementar para reducir el ruido. Si desea marcar más de una, realizar en tabla siguiente.</p>		<p><input checked="" type="checkbox"/> Barrera acústica: Consiste en una barrera con un material cuya densidad debe ser superior a los 10 Kg/m², la cual se debe instalar lo más cerca posible de la fuente para ser efectiva.</p> <p><input type="checkbox"/> Encierros acústicos: Considera la elaboración de una construcción que encierre la fuente, con murallas tipo sándwich con acero de 2 mm en ambas caras, material anticorrosivo alquídico, y núcleo de lana de vidrio de 50 mm de espesor y 32 Kg/m³ de densidad superficial. El panel de acero interior debe ser perforado en un 60%.</p> <p><input type="checkbox"/> Puerta acústica: Se basa en la construcción de una puerta acústica tipo sándwich, de características similares al encierro acústico. Esto es, ambas caras de acero de 2 mm, con núcleo de 50 mm de espesor y densidad superficial de 32 Kg/m³. Esta debe tener un marco perimetral estructural y pomeles que soporten el peso de esta.</p> <p><input type="checkbox"/> Celosía acústica: Corresponden a un conjunto de celosías acústicas para la parte inferior de la puerta, construida con acero galvanizado.</p> <p><input type="checkbox"/> Silenciador tipo Splitter: Los silenciadores tipo Splitter se utilizan a la salida de ductos de aire, y similares, para evitar la propagación del ruido emitidos por esos.</p> <p><input type="checkbox"/> Termopanel: Corresponden, en la generalidad, a vidrios dobles que proveen una reducción sonora de $R_w = 26$ dB. Se destaca el hecho que estos deben contar con un montaje que permita un cierre hermético de la habitación.</p> <p><input type="checkbox"/> Limitador acústico: Son equipos electrónicos que se incluyen dentro de la cadena electroacústica, y que, valga la redundancia, permiten limitar el nivel de potencia acústica que genera el sistema en su totalidad.</p> <p><input type="checkbox"/> Recubrimiento con material de absorción de paredes, piso o techumbre: El recubrimiento con material aislante de ruido es una medida que está orientada en evitar que existan reflexiones de las ondas de sonido. Esta medida debe ser instalada en sectores donde no exista riesgo de deterioro y Debe pasar por un tratamiento contra incendios. La atenuación máxima que se espera por medio de esta medida es de 2 dBA. Los materiales más utilizados son las espumas acústicas de poliestireno y la lana mineral.</p> <p><input type="checkbox"/> Reubicación de equipos o maquinaria generadora de ruido: Realizar la reubicación de los equipos o maquinaria, desplazando el instrumento emisor de ruido a un sector donde no genere superaciones al D.S. N°38/2011 en receptores cercanos.</p> <p><input type="checkbox"/> Cambio en la actividad: Realizar el cambio de la actividad productiva, por otra que no genere emisión de ruidos molestos.</p> <p><input type="checkbox"/> Traslado o cierre de la unidad fiscalizable: Realizar el cambio de ubicación de la actividad o el cierre definitivo del establecimiento actividades en el sector.</p>



	<input type="checkbox"/> Otras medidas (indicar todas las otras medidas que usted considere necesarias y que se implementarán antes de la medición final de presión sonora):
Costo Estimado Neto (\$) <i>Indique los costos asociados a la acción seleccionada para su implementación (compra de materiales, implementación, prestaciones de servicio, etc).</i>	\$2.500.000 + IVA
Medios de Verificación Marque una o varias de las siguientes opciones que permitirán acreditar la efectiva ejecución de la acción.	<input checked="" type="checkbox"/> Boletas y/o facturas de compra de materiales (obligatorio). <input checked="" type="checkbox"/> Boletas y/o facturas de pago de prestación de servicios. <input checked="" type="checkbox"/> Fotografías fechadas y georreferenciadas ilustrativas del antes y después de la ejecución de la acción (obligatorio). <input type="checkbox"/> Fichas o informes técnicos (en caso de marcar “Otra” este medio de verificación es obligatorio).
Comentarios <i>Indique acá cualquier otro aspecto que sea relevante de considerar. Además, referencie acá los anexos presentados junto al Programa de Cumplimiento.</i>	Se adjunta cotización del trabajo a realizar por un arquitecto que también coordinará la tramitación de permisos ante la DOM.

N° Identificador		
	7	Cargar en el SPDC el PDC Aprobado
Acción y descripción de la Acción <i>(Acción obligatoria).</i>	Cargar en el SPDC el Programa de Cumplimiento aprobado por la Superintendencia del Medio Ambiente. Para dar cumplimiento a dicha carga, se entregará la clave para acceder al sistema en la misma resolución que aprueba dicho programa. Debiendo cargar el programa en el plazo de 5 días hábiles contados desde la notificación de la resolución que apruebe el Programa de Cumplimiento, de conformidad a lo establecido en la Resolución Exenta N° 116/2018 de la SMA.	
Plazo de Ejecución de la acción.	5 días hábiles contados desde la notificación de la resolución que aprueba el Programa de Cumplimiento.	
Costo Estimado Neto (\$).	Sin costo.	
Medios de Verificación.	Esta acción no requiere un reporte o medio de verificación específico, ya que una vez ingresado el reporte final, se conservará el comprobante electrónico generado por el sistema digital del SPDC.	
Comentarios.	En relación a los indicadores de cumplimiento y medios de verificación asociados a esta nueva acción, por su naturaleza, no requiere un reporte o medio de verificación específico.	



	<p>Por otra parte, como Impedimentos eventuales, se contemplarán aquellos problemas exclusivamente técnicos que pudieren afectar el funcionamiento del sistema digital en el que se implemente el SPDC, y que impidan la correcta y oportuna carga de la información. Por tanto, en caso de ocurrencia, se dará aviso inmediato a la SMA, vía correo electrónico, especificando los motivos técnicos por los cuales no fue posible cargar el Programa de Cumplimiento en el portal SPDC, remitiendo comprobante de error o cualquier otro medio de prueba que acredite dicha situación. La entrega del Programa de Cumplimiento se realizará a más tardar al día siguiente hábil al vencimiento del plazo correspondiente, en la Oficina de Partes de la Superintendencia del Medio Ambiente.</p>	
N° Identificador	8	Cargar en el SPDC el Reporte Final
Acción y descripción de la Acción <i>(Acción obligatoria).</i>	Cargar en el portal SPDC de la Superintendencia del Medio Ambiente, en un único reporte final, todos los medios de verificación comprometidos para acreditar la ejecución de las acciones comprendidas en el PdC, de conformidad a lo establecido en la Resolución Exenta N° 116/2018 de la SMA.	
Plazo de Ejecución de la acción.	Hasta el último día hábil de ejecución del Programa de Cumplimiento, en caso de aceptarse la solicitud de realizar la inspección final conforme las potestades de fiscalización de la Superintendencia.	
Costo Estimado Neto (\$).	Sin costo.	
Medios de Verificación.	Esta acción no requiere un reporte o medio de verificación específico, ya que una vez ingresado el reporte final, se conservará el comprobante electrónico generado por el sistema digital del SPDC.	
Comentarios.	<p>(i) Impedimentos: se considerarán como tales, los problemas exclusivamente técnicos que pudieren afectar el funcionamiento del sistema digital en el que se implemente el SPDC, y que impidan la correcta y oportuna entrega de los documentos correspondientes;</p> <p>(ii) Acción y plazo de aviso en caso de ocurrencia, se dará aviso inmediato a la SMA, vía correo electrónico, señalando los motivos técnicos por los cuales no fue posible cargar los documentos en el sistema digital en el que se implemente el SPDC, remitiendo comprobante de error o cualquier otro medio de prueba que acredite dicha situación; y</p> <p>(iii) Acción alternativa: en caso de impedimentos, la entrega de los reportes y medios de verificación será a través de Oficina de Partes de la Superintendencia del Medio Ambiente.</p>	
		
<hr/> FIRMA REPRESENTANTE		



ANEXO 1 Documentos de Programa de Cumplimiento

1. Acción N°1: Eliminación de retornos y sub bajo

Escenario anterior:

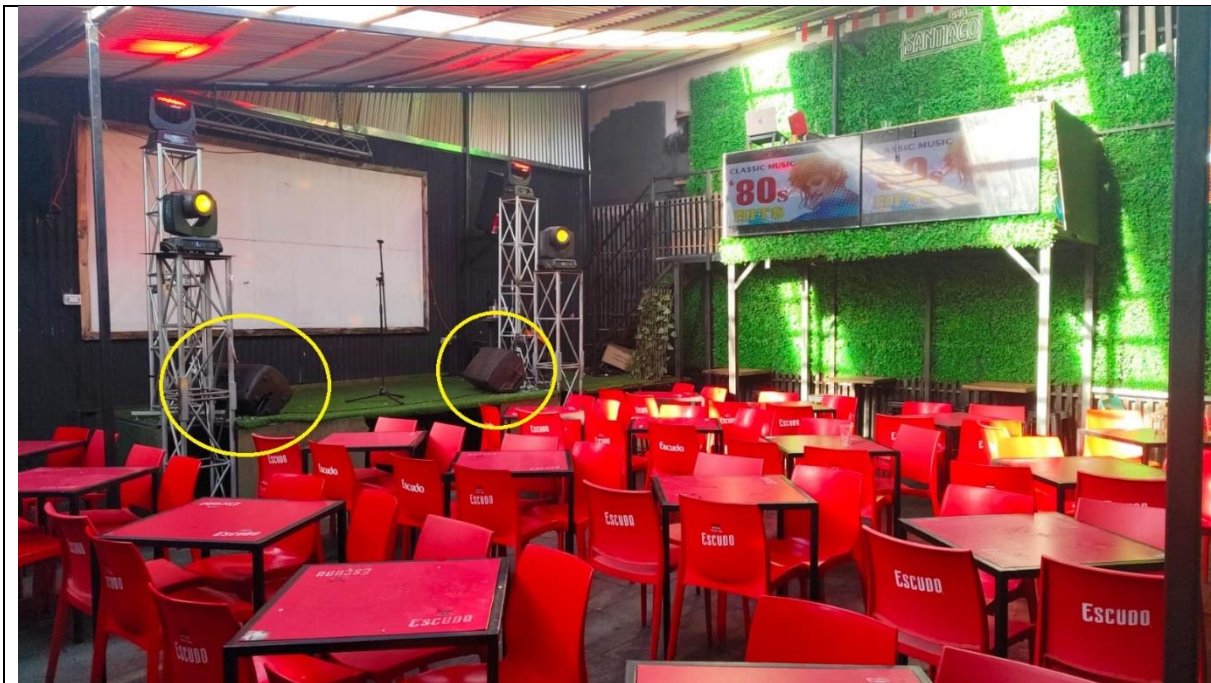

Retornos Eliminados



Sub bajo por eliminar

Escenario actual:





2. Acción N°2: Recambio de techumbre

Escenario anterior



Techumbre de tela plegable. (anterior: Doble parlante esquinado eliminado, recambio por parlantes colgantes en ángulo)

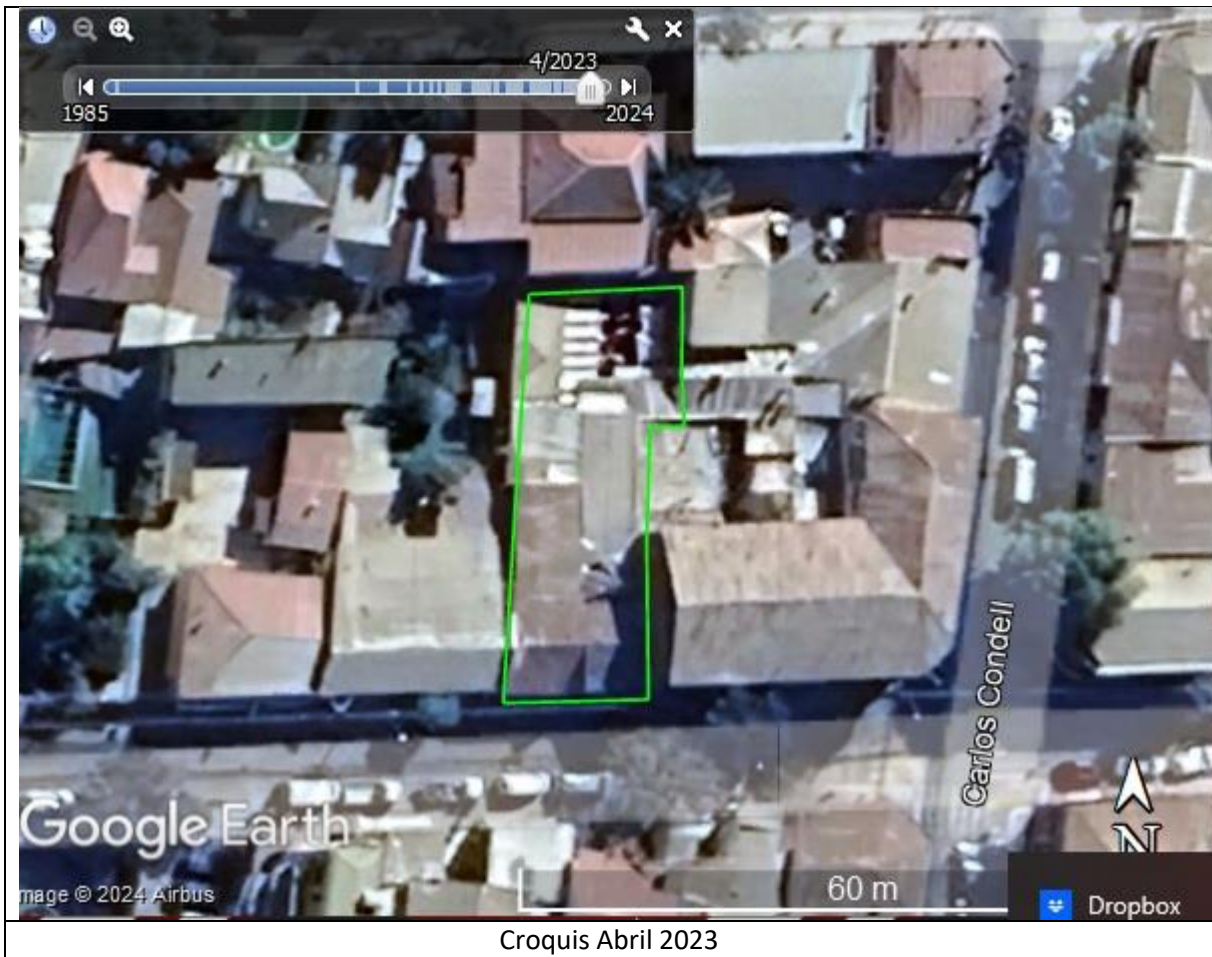

Croquis Abril 2023

Escenario actual:



Fotografía actual que acredita el recambio de techumbre en ángulo cerrado



3. Acción N°5 y 6: Nueva techumbre



INGRESOS VARIOS

Nº Folio : 98202400016540

Contribuyente : VARGAS PEREZ DAVID ALBERTO Domicilio : AV. ALCALDE ALEJANDRO PERALTA 802 LOC Comuna : Villa Alemana

Rut : [REDACTED] Fecha Emisión : 2024-12-19 Fecha Vencimiento : 2024-12-31

Tipo Documento : 98 - 30-CERTIFICADO CONDICIONES DE EDIFICACION

Concepto : Trámites : 30. CANCELA CERT DE INFORMES PREVIO ROL 38-8

98202400016540

CÓDIGO	DENOMINACION	VALOR
115-03-01-003-999-003	Otros Depto. Obras	1.933
214-07-01-001-001-001	RECAUDACIÓN DEL SISTEMA FINANCIERO PENDIENTE DE APLIC	-3
TOTAL		1.930

6

19-12-2024

PAGADO

VILLA ALEMANA

CARLOS

DEPARTAMENTO GIRADOR : 9-OBRAS

FUNCIONARIO

CONTRIBUYENTE



Fono: +56 (9)79688070 – Mail: contacto@unoaunoarquitectos.cl – Web: www.unoaunoarquitectos.cl

**PROPOSICIÓN HONORARIOS ARQUITECTURA
PERMISO DE OBRA
VILLA ALEMANA / REGIÓN DE VALPARAÍSO/ CHILE**

Estimados:

De nuestra consideración:

A continuación, se presenta el detalle de los trabajos correspondientes y los costos asociados al levantamiento de la propiedad y todas las especialidades para el proyecto de permiso de obra, contemplando todas sus etapas correspondientes.

VIGENCIA PRESUPUESTO 15 DÍAS A PARTIR DE LA FECHA DE ENTREGADO.

IV.

RESPONDE REQUERIMIENTO DE INFORMACIÓN FORMULADO EN EL RESUELVO VIII DE LA FORMULACIÓN DE CARGOS - ROL D-209-2024

A continuación, en virtud de lo dispuesto en el resuelvo VIII de la Formulación de Cargos, se procede a dar cumplimiento a lo solicitado por esta Superintendencia, e ir acompañado la documentación respectiva a cada punto contenido en el requerimiento de información:

1. Copia de Cédula Nacional de Identidad.

Se adjunta en el Documento N°1, copia simple de mi cédula de identidad vigente. Además de lo señalado, se acompaña Copia simple de inscripción en el Conservador de Bienes Raíces de Villa Alemana, la respectiva modificación de sociedad (Documento N°2), donde constan los poderes que me confiere la calidad de socio administrador de la sociedad que administra SANTIAGO BAR.

2. Los Estados Financieros de la empresa o el Balance Tributario del último año.

De no contar con cualquiera de ellos, se requiere ingresar cualquier documentación que acredite los ingresos percibidos durante el último año calendario.

Se acompaña a esta presentación, el documento denominado Carpeta Tributaria Electrónica para solicitar créditos, de fecha 20 de diciembre de 2023, emitida por el Servicio de Impuestos Internos (Documento N°3).

3. Identificar las maquinarias, equipos y/o herramientas generadoras de ruido dentro de la unidad fiscalizable. Específicamente, indicar el número de parlantes que utiliza el recinto, adjuntando fotografías fechadas y georreferenciadas de los parlantes y su potencia, indicando si el establecimiento cuenta con terraza y/o sector abierto que se encuentre habilitado con parlantes o equipos de música. Asimismo, indicar el horario y frecuencia de la música en vivo, indicando en el plano simple, la ubicación donde se realiza y su relación con los receptores sensibles. De igual manera describir si se realiza al interior de la edificación de la Unidad Fiscalizable o en el sector de terraza y/o patio en caso de existir.

Como señalábamos, la respuesta a este requerimiento consta en el **anexo** de la presentación del Programa de Cumplimiento, contenido en el cuerpo de este escrito.

4. *Plano simple que ilustre la ubicación de las maquinarias, equipos y/o herramientas generadoras de ruido. Asimismo, indicar la orientación y referencia con los puntos de medición de ruidos individualizados en las fichas de medición de ruidos incorporadas en el informe DFZ-2023-2106-V-NE, además de indicar las dimensiones del lugar.*

Como señalábamos, la respuesta a este requerimiento consta en el **anexo** de la presentación del Programa de Cumplimiento, contenido en el cuerpo de este escrito.

5. *Indicar el horario y frecuencia de funcionamiento del establecimiento, indicando expresamente el horario de inicio y término de su funcionamiento, así como los días de la semana en los que funciona.*

El Horario de funcionamiento del establecimiento es el siguiente:

De miércoles a sábado de 19:00 a 04:00

Domingo, lunes y martes: cerrado

6. *Indicar el horario y frecuencia de funcionamiento de las maquinarias, equipos y/o herramientas generadoras de ruido, indicando expresamente el horario de inicio y término de su funcionamiento, así como los días de la semana en los que funciona.*

Respecto de este punto, la respuesta al requerimiento es la misma que la entregada en el punto anterior. Indicando que los equipos funcionan en los mismos horarios que el establecimiento. No existen dispositivos de funcionamiento permanente o en circunstancias que el establecimiento se encuentre sin operación.

7. *Indicar, en el caso que se hayan realizado, la ejecución de medidas correctivas orientadas a la reducción o mitigación de la emisión de ruidos, acompañando los medios de verificación adecuados para corroborar por parte de esta Superintendencia su correcta implementación y eficacia.*

Como señalábamos, la respuesta a este requerimiento consta en el **anexo** de la presentación del Programa de Cumplimiento, contenido en el cuerpo de este escrito.

Por tanto, en atención a los antecedentes entregados en respuesta al presente requerimiento, se solicita a Ud. tener por cumplido lo requerido, sin perjuicio de reiterar nuestra disposición para aclarar o complementar cualquier aspecto de la información entregada.

V.

ACOMPaña ANTECEDENTES DEL PROGRAMA DE CUMPLIMIENTO Y DOCUMENTOS QUE INDICA

Solicito a Ud. tenga por acompañada a esta presentación la información de las acciones incorporadas en el presente programa y sus costos, y que corresponde a la que ha sido mencionada en las secciones anteriores de lo principal de este escrito, y que se sustenta en los documentos que se enlistan a continuación:

1. Copia simple de Cédula de Identidad de don DAVID ALBERTO VARGAS PÉREZ;
2. Copia simple de inscripción en el Conservador de Bienes Raíces de Villa Alemana, de la respectiva modificación de sociedad CENTRO DE EVENTOS Y GASTRONOMÍA VARYAS Y VARGAS LIMITADA, donde constan los poderes de representación;
3. Carpeta Tributaria Electrónica para solicitar créditos, de fecha 20 de diciembre de 2023, emitida por el Servicio de Impuestos Internos.

4. Acta de Reunión de Asistencia al Cumplimiento, de fecha 04 de octubre de 2024.
5. Proposición de Honorarios Arquitectura Permiso de Obra, – Uno a Uno Arquitectos, de fecha 03 de enero de 2024.



DAVID ALBERTO VARGAS PÉREZ
CENTRO DE EVENTOS Y GASTRONOMÍA VARYAS Y VARGAS LIMITADA
Santiago Bar
Socio Administrador
[Redacted]