

DEV

MEMORÁNDUM D.S.C N°555/2021

A : CRISTÓBAL DE LA MAZA GUZMÁN
SUPERINTENDENTE DEL MEDIO AMBIENTE

DE : PABLO UBILLA EITEL
FISCAL INSTRUCTOR
DEPARTAMENTO DE SANCIÓN Y CUMPLIMIENTO

MAT. : Solicita reconsiderar medidas provisionales que indica, en el procedimiento sancionatorio ROL D-122-2021

FECHA : 3 de julio de 2021

I. Antecedentes del proyecto o actividad

La Ilustre Municipalidad de Ancud (“I. Municipalidad de Ancud” o “el municipio”) opera un relleno sanitario de residuos sólidos domiciliarios (en adelante, “Relleno Sanitario Puntra” o “el proyecto”) ubicado en la Ruta W340, a 14 km. de la Ruta 5, sector Puntra, en la comuna de Ancud, provincia de Chiloé, Región de Los Lagos. El proyecto se emplaza en el Lote C del predio N°2, de 123,4 hectáreas, habiéndose destinado para el relleno una superficie de 4 hectáreas.

El funcionamiento del proyecto se enmarca en lo dispuesto por el Decreto N°12, de 12 de abril de 2019, del Ministerio de Salud, que establece alerta sanitaria para la Provincia de Chiloé con el propósito de enfrentar la emergencia de salud derivada de la falta de lugares autorizados para disponer de residuos sólidos domiciliarios, en atención al cierre anticipado del vertedero municipal de Ancud.

Al amparo de esta alerta decretada se otorgan facultades extraordinarias a la Secretaría General Ministerial (“SEREMI”) de Salud de la región de Los Lagos para enfrentar la crisis sanitaria y, en dicho contexto, para instruir a la I. Municipalidad de Ancud para que transporte y disponga los residuos en lugares transitorios, debidamente autorizados. Luego, el Decreto N°18, de fecha 30 de mayo de 2019, del Ministerio de Salud, prorrogó la vigencia de la alerta sanitaria para la provincia de Chiloé hasta el 31 de diciembre de 2019. Asimismo, el Decreto N°64, de fecha 28 de diciembre de 2019,

del Ministerio de Salud, prorrogó la vigencia del Decreto N°12 de 2019, que dispuso la alerta sanitaria para la provincia de Chiloé, hasta el 30 de junio de 2020.

Así las cosas, la Resolución N°2, de la Unidad de Residuos del Departamento de Acción Sanitaria de la SEREMI de Salud de la región de Los Lagos, de fecha 10 de enero de 2020, aprobó el proyecto “Sitio de disposición transitorio Puntra”, disponiendo expresamente lo siguiente: **“SE DEJA ESTABLECIDO, que, sin perjuicio de las facultades extraordinarias otorgadas a esta Autoridad Sanitaria de acuerdo a la declaración de Alerta Sanitaria para la Provincia de Chiloé, conferidas por Decreto Supremo N°12 de 12 de abril y prorrogada por los decretos 18 y 64 de 2019, es de responsabilidad del titular del proyecto dar cumplimiento con la Ley N°19.300 y su reglamento (énfasis agregado).**

Por su parte, la Resolución Exenta CP N°668/3030, de la SEREMI de Salud de la región de Los Lagos, de fecha 10 de enero de 2020, autorizó el lugar transitorio de “disposición de residuos, etapa 1 del proyecto, construcción y operación del sitio de disposición transitoria Puntra” hasta el 10 de febrero de 2020, período en se evaluará la operación por dicha autoridad.

Luego, la Resolución Exenta CP N°5722/2020 de la SEREMI de Salud de la región de Los Lagos, de fecha 11 de febrero de 2020 que extendió la autorización del sitio de disposición transitoria Puntra, Etapa 2 estableció que: **“6.- INSTRÚYASE al Sr. Alcalde de la I. Municipalidad de Ancud, para que disponga de sus residuos domiciliarios acumulados en el contexto de la emergencia en su comuna, desde esta fecha y hasta el 25 de Febrero de 2020, período en que se evaluará la operación por esta autoridad sanitaria y se deberá contemplar la impermeabilización de totalidad de esta etapa. Además de haber ingresado los antecedentes al SEA para evaluación ambiental del proyecto (énfasis agregado).”**

La autorización transitoria anterior fue extendida hasta el 25 de mayo de 2020, mediante Resolución Exenta CP N°7.180, de 25 de febrero de 2020, por parte de la SEREMI de Salud respectiva. El sitio se aprobó con un volumen útil de 12.000 m³ de recepción con un método de disposición de residuos que consiste en la habilitación de la etapa 2 de disposición transitoria usando método de zanjas.

En consecuencia, el mencionado relleno sanitario constituye una unidad fiscalizable para esta Superintendencia, denominada “Relleno Sanitario Puntra” cuya titular es la I. Municipalidad de Ancud. Se hace presente que no existe, a la fecha Resolución de Calificación Ambiental sobre este proyecto, ni tampoco resoluciones de consultas de pertinencia de ingreso al Sistema de Evaluación de Impacto Ambiental (“SEIA”).

II. Denuncias

En relación con el proyecto Relleno Sanitario Puntra se han recibido las siguientes denuncias:

1. Expediente ID 147-X-2019: Diego Andrés Barahona Morales, director de Comité de Defensa Medioambiental Chiloé sin basura, Unidad Vecinal N°33 Puntra Estación, de fecha 24 de diciembre de 2019. Se señala que con fecha miércoles 18 de diciembre de 2019 se llevó a

cabo una reunión informativa respecto al acuerdo que habría adoptado el concejo municipal de Ancud el día 14 de diciembre del mismo año, respecto de la implementación de un Relleno Sanitario que no habría ingresado al Sistema de Evaluación de Impacto Ambiental. A esta denuncia acompañaron los siguientes documentos: Propuesta de habilitación de obra “Construcción depósito N°1 para disposición final de RSD Puntra Ancud” del Centro de gestión ambiental y servicios Crecer SpA; Prospecciones geofísicas sector Puntra, comuna de Ancud, Región de los Lagos de la empresa Schnettler & Morelli Ingeniería Ltda; y Cotización de fecha 10 de diciembre de 2019 de la empresa Crecer SpA para I. Municipalidad de Ancud. Con fecha 14 de enero de 2020, se agregó al expediente de denuncia, la denuncia formulada por César Opazo Ruiz, quien relata que el proyecto habría sido aprobado en sede municipal de forma irregular pues no cuenta con una Resolución de Calificación Ambiental. Luego, con fecha 27 de abril de 2020, el denunciante presentó un informe denominado “Sitio de disposición transitoria de residuos sólidos domiciliarios en Puntra el Roble. Irregularidades en su instalación, puesta en marcha y funcionamiento.” Con fecha 22 de mayo de 2020, fueron agregados antecedentes adicionales presentados por Jenny Mariana Schmid-Araya los cuales relatan la cronología de la puesta en marcha del relleno sanitario al margen de cualquier evaluación ambiental por parte del SEA. A continuación, con fecha 6 de julio de 2020, los denunciantes presentaron una carta dirigida al Superintendente del Medio Ambiente en la cual solicitaron que se efectúen fiscalizaciones respecto de este proyecto.

2. Expediente ID 135-X-2020: Jenny Mariana Schmid-Araya, Peter E. Schmid, Diego Barahona Morales (Primer director Junta de Vecinos N°33 Puntra Estación) y Germán E. Valenzuela Opazo (presidente Junta de Vecinos N°33 Puntra Estación), de fecha 7 de diciembre de 2020. Se denuncia “afloramientos/filtraciones de lixiviados al medio ambiente que han sido registrados continuamente durante un período de más de tres meses”, que atribuyen a un mal manejo del sitio de disposición transitoria. Agregan que las afloraciones ascenderían a varios cientos de metros cúbicos de lixiviados que se habrían percolado a través de superficies de suelo desprotegidas hacia el subsuelo, por lo que es probable que hubieran alcanzado un acuífero y, en consecuencia, a partes del complejo sistema fluvial en la zona de Puntra El Roble. Adicionalmente, refieren que los canales perimetrales de lluvia se encuentran sin impermeabilización, razón por la cual se descargarían directamente al suelo y serían acarreados hacia los sistemas fluviales. Acompañan diversas fotografías aéreas de los afloramientos de lixiviados en el relleno sanitario, y carta de fecha 14 de agosto de 2020 a la SMA que comunica el traslado de residuos domiciliarios desde el Relleno Sanitario Puntra hacia la Planta de Essal Castro. Con fecha 14 de diciembre de 2020, los denunciantes incorporaron nuevos antecedentes señalando que los operadores del relleno estarían vertiendo sedimentos sobre el área de filtración de lixiviados como una forma de encubrir la percolación, acompañando fotografías que demostrarían tal situación.
3. Expediente ID 15-X-2021: Jenny Mariana Schmid Araya Vega, de fecha 8 de enero de 2021. Se denuncia la filtración de lixiviados provenientes del Relleno Sanitario Puntra desde el lado noreste y sureste del mismo, las cuales habrían contaminado los recursos hídricos del acuífero y posiblemente los ecosistemas bentónicos de las redes fluviales. Sostiene que esto produciría efectos sobre cuerpos de agua como ríos, lagos o esteros, específicamente refieren afloramientos de aguas de los suelos Ñadi y Santuario Río Chepu.

4. Expediente ID 96-X-2021: Karla Andrea Diedrichs Barrientos, de fecha 17 de febrero de 2021. Señala que existiría un deficiente manejo del sitio de disposición transitoria Puntra El Roble por parte de la I. Municipalidad de Ancud y la empresa Crecer SpA, dada la defectuosa cobertura diaria de residuos y presencia de vectores (jotes y gaviotas) en el sitio y a más de 5 km. Sostiene que se producirían efectos en el medio ambiente producto del aumento considerable de estos vectores, los cuales trasladan los residuos hacia otros lugares, afectan los suelos de cultivo agrícola y atacan a las crías del ganado en zonas aledañas. Además, señalan que se advierte la presencia de gusanos tipo parásitos en un radio aproximado de 5 km. a la redonda. Finalmente, refiere que estos hechos afectan a población sensible generando daños a la salud de las personas y que se estaría afectando un Santuario de la Naturaleza.
5. Expediente ID 97-X-2021: Rose Mary Rodríguez Salas, de 17 de febrero de 2021. Denuncia escurrimiento de lixiviados a los costados de la zanja del Relleno Sanitario Puntra y extracción de los mismos en containers de la empresa Aconser. Agrega que estarían eliminando el líquido con mangueras hacia la zanja que llega al estero y que en la zona de tuberías se aprecia rebalse de lixiviados. Además, sostiene que estos hechos afectarían a la salud de población sensible, junto con producir detrimentos en la flora y vegetación. Finalmente, refiere que se estaría afectando un Santuario de la Naturaleza. Acompañó a su presentación una fotografía aérea del relleno sanitario.
6. Expediente ID 105-X-2021: Jenny Mariana Araya Vega, de 22 de febrero de 2021. Denuncia filtraciones de lixiviados hace más de 150 días los cuales se percolarían a través del camino de acceso hacia las aguas subterráneas pudiendo alcanzar el acuífero libre. Acompañó a su denuncia una fotografía aérea del relleno sanitario.
7. Expediente ID 116-X-2021: Jenny Mariana Araya Vega, de 2 de marzo de 2021. Denuncia la rotura de la impermeabilización en la nueva zanja (adecuación zanja sanitaria N°1 según Resolución Exenta N°1028/2021 SEREMI de Salud de Los Lagos), desgarró del HDPE en talud Este, parche del HDPE en talud Oeste, afloramiento de agua antes de la impermeabilización y disposición de residuos domiciliarios en camino entre dos zanjas con poca protección y cerca del drenaje del estero sin nombre. Acompañó a su presentación una carta dirigida al Superintendente del Medio Ambiente de los remitentes Peter E. Schmit, Germán E. Valenzuela Opazo (presidente Junta de Vecinos N°33 Puntra Estación), Diego Barahona Morales (Primer director junta de vecinos N°33 Puntra Estación) y Jenny M. Schmid-Araya, la cual profundiza respecto de los puntos denunciados y acompaña fotografías ilustrativas de los mismos.
8. Expediente ID 125-X-2021: Jenny Mariana Araya Vega, de 5 de marzo de 2021. Denuncia el depósito de los residuos sólidos domiciliarios en la nueva zanja que había sido reparada de manera deficiente sin el debido tiempo de estabilización. Sostiene que esto produciría la contaminación del acuífero libre, aguas superficiales y subterráneas. Agrega a su presentación una misiva dirigida al Sr. Alejandro Caroca Marazzi, SEREMI de Salud de Los Lagos emitida por Peter E. Schmit, Germán E. Valenzuela Opazo (presidente Junta de Vecinos N°33 Puntra Estación), Diego Barahona Morales (Primer director junta de vecinos N°33 Puntra Estación) y Jenny M. Schmid-Araya, en la cual profundizan respecto de los hechos denunciados.

9. Expediente ID 140-X-2021: Jenny Mariana Araya Vega, de 22 de marzo de 2021. Denuncia que la zanja ubicada en el sector sur del Relleno Sanitario Puntra tuvo una nueva ruptura producto de un deficiente sellado. Agrega a su presentación, una misiva dirigida al Sr. Alejandro Caroca Marazzi, SEREMI de Salud de Los Lagos emitida por Peter E. Schmit, Germán E. Valenzuela Opazo (presidente Junta de Vecinos N°33 Puntra Estación), Diego Barahona Morales (Primer director junta de vecinos N°33 Puntra Estación) y Jenny M. Schmid-Araya, en la cual profundizan respecto de los puntos denunciados y acompañan fotografías ilustrativas de los mismos.
10. Expediente ID 185-X-2021: Junta de Vecinos N°33 Puntra Estación a través de su presidente, Diego Barahona Morales, de fecha 21 de abril de 2021. Solicita se adopten medidas provisionales respecto del proyecto debido a que al riesgo existente de que la celda colapse a causa de la época de precipitaciones que se avecina en la zona, lo cual podría producir una afectación al Santuario de la Naturaleza. Agrega a su presentación una misiva dirigida al Superintendente del Medio Ambiente firmada por Peter E. Schmit, Germán E. Valenzuela Opazo (presidente Junta de Vecinos N°33 Puntra Estación), Diego Barahona Morales (Primer director junta de vecinos N°33 Puntra Estación) y Jenny M. Schmid-Araya, en la que describen las medidas que solicitan se adopten por esta Superintendencia.
11. Expediente ID 224-X-2021: Jenny Mariana Araya Vega, de fecha 3 de mayo de 2021. Señala que esta es una nueva denuncia del seguimiento que le ha hecho a la situación de percolación de lixiviados en el Relleno Sanitario Puntra. Agrega a su presentación, una misiva dirigida al Superintendente del Medio Ambiente firmada por Peter E. Schmit, Germán E. Valenzuela Opazo (presidente Junta de Vecinos N°33 Puntra Estación), Diego Barahona Morales (Primer director junta de vecinos N°33 Puntra Estación) y Jenny M. Schmid-Araya, en la que señalan que la situación de percolación de lixiviados habría empeorado a lo cual agregan fotografías ilustrativas del estado del proyecto.
12. Expediente ID 273-X-2021: Jenny Mariana Araya Vega, de fecha 26 de mayo de 2021. Señala que persiste el manejo deficiente del relleno sanitario, produciendo percolaciones de lixiviados desde la zanja del relleno sanitario. Con fecha 8 y 21 de junio de 2021, la denunciante agregó nuevos antecedentes los cuales fueron incorporados al expediente del procedimiento sancionatorio.
13. Expediente ID 286-X-2021: Jenny Schmid – Araya, de fecha 25 de junio de 2021. En síntesis, señala: la existencia de múltiples zonas de percolaciones de lixiviados; el aumento de vectores aéreos; falta de cobertura de los RSD; malos olores; afectación de la vegetación; mal manejo de la gestión de los RSD.
14. Expediente ID 291-X-2021: Jenny Schmid – Araya, de fecha 25 de junio de 2021. En síntesis, señala: la existencia de múltiples zonas de percolaciones de lixiviados que no han sido resueltas; aumento de vectores falta de cobertura (incluye fotografías); malos olores; falta de manejo adecuado de lixiviados con daño ambiental a suelos, sistema fluvial, aguas subterráneas, aguas superficiales y vegetación adyacente.

III. Inspecciones ambientales y medidas provisionales

Con fecha 18 de enero de 2020, fiscalizadores de esta Superintendencia efectuaron labores de inspección en el proyecto para efectos de la verificación de una hipótesis de elusión al SEIA, actividad

que, junto con el respectivo examen de información, permitió elaborar el Informe de Fiscalización Ambiental (“**IFA**”) **DFZ-2020-144-X-SRCA**. Como consecuencia de dicha actividad, con fecha 23 de junio de 2020, mediante Resolución Exenta N°1048, esta Superintendencia requirió, a la Ilustre Municipalidad de Ancud, el ingreso al SEIA del proyecto Relleno Sanitario Puntra, bajo apercibimiento de sanción en el procedimiento cuyo expediente es el REQ-014-2020.

Con fecha 18 de junio de 2020, mediante Memorándum N°24, la jefa de la Oficina Regional de la SMA Los Lagos, solicitó medidas provisionales pre - procedimentales al Superintendente del Medio Ambiente, atendida la situación de riesgo para el medio ambiente y salud de las personas producida por la operación del relleno sanitario.

Producto de lo anterior, con fecha 25 de junio de 2020, mediante Resolución Exenta N°1064, esta Superintendencia resolvió ordenar **medidas provisionales pre - procedimentales** del artículo 48 letra a) LOSMA, consistentes en:

a. *“Extraer el agua lluvia mezclada con residuos acumulados en el área de la zanja donde aún no se han dispuesto residuos, trasladar y disponer en lugar autorizado.*

b. *Implementar sistema que impida el ingreso de aguas lluvias a través de las chimeneas de ventilación pasiva de biogás, sin interrumpir la adecuada evacuación de los gases.*

c. *Implementar un sistema de canalización perimetral de aguas lluvias a los costados de la zona de disposición de residuos, que permita el escurrimiento continuo de aguas lluvias, y con ello dar continuidad a las zanjas de aguas lluvias en las zonas en que no existen. Dichas zanjas deberán tener las dimensiones adecuadas, de acuerdo a un diseño hidráulico que deberá considerar las aguas aportantes, ya sea por escurrimientos del terreno, saturación del mismo y aporte de aguas lluvias, con pendientes hacia zonas de salida de la instalación. Una vez construidas en su totalidad, y habiendo igualmente retirado los restos de material de tierra de los canales ya existente, se deberá mantener una adecuada conservación de estos canales perimetrales.*

d. *Efectuar el reordenamiento de los residuos que se encuentran fuera del frente de trabajo activo del relleno, en especial los residuos que se encuentran mezclados con la acumulación de aguas lluvias en el área de la zanja sin disposición de residuos.*

e. *Ejecutar cobertura diaria de residuos que son dispuestos en la zanja durante el día de trabajo, de manera de disminuir el ingreso de aguas lluvias al frente de trabajo. Asimismo, en dicho Plan se debe considerar también cubrir los residuos expuestos en los taludes.*

f. *Completar el cierre perimetral de la zona de disposición en los sectores Oeste y Sur del recinto, cerrando además todos los espacios que puedan existir a ras de suelo, con el objetivo de impedir el ingreso de fauna silvestre (mamíferos) y cualquier otro vector sanitario, en todo el recinto”.*

Con fechas 21 de julio, y 18 de agosto, ambas del año 2020, funcionarios de la SEREMI de Salud región de Los Lagos y de esta Superintendencia efectuaron labores de inspección en el Relleno

Sanitario Puntra con el objeto de establecer el cumplimiento de las medidas provisionales pre - procedimentales ordenadas mediante Resolución Exenta N°1064/2020, dando origen al **Informe de Fiscalización Ambiental (“IFA”) DFZ-2020-2695-X-MP**.

Con fecha 25 de junio de 2021, mediante la RE N°1469, la Superintendencia del Medio Ambiente, “Ordenó **Medidas Provisionales Procedimentales** que indica a la Ilustre Municipalidad de Ancud, en el marco de la operación del relleno sanitario Puntra”, las cuales dispusieron según las letras a) y f) del artículo N°48 de la LO-SMA, lo siguiente:

“1.1) Presentar un proyecto de ingeniería de la totalidad de la zanja N°1 y sus modificaciones, entendiéndose por éstas la zanja N°1, sobrecelda, sobre-sobrecelda y su adecuación, en donde se señale las condiciones operacionales en materia de residuos y lixiviados para cada una.

Plazo de ejecución: 30 días corridos desde la notificación de la presente resolución.

Medio de verificación: presentación del proyecto de ingeniería.

1.2) En cuanto al manejo de lixiviados, se solicita:

1.2.1 Presentar un balance hídrico de los últimos 6 meses del proyecto completo, considerando la totalidad de la zanja y su adecuación. Dicho balance deberá ser realizado mediante un modelo de estimación de generación de lixiviados, justificando la idoneidad del modelo escogido. También deberá considerar al menos las variables de: precipitación, evapotranspiración, velocidad del viento anual media, humedades relativas, temperaturas medias mensuales, escorrentías, infiltración, capacidad de almacenamiento de humedad en suelos, drenaje lateral subsuperficial, recirculación de lixiviados, extracción de lixiviados, drenaje vertical no saturado, y fugas a través del suelo. Cada una de las variables deberá estar debidamente justificada. Este balance hídrico deberá considerar las modificaciones que se hayan efectuado en el relleno sanitario en el período de noviembre de 2020 a junio de 2021, para lo cual deberá presentar balances parciales de tipo mensual, semanal y diario.

Plazo de ejecución: 30 días corridos desde la notificación de la presente resolución.

Medio de verificación: entrega de balance hídrico.

1.2.2 Presentar una caracterización de los lixiviados, el cual deberá ser ejecutados por una Entidad Técnica de Fiscalización Ambiental (“ETFA”), autorizada por esta Superintendencia, el que una vez realizado debe presentar informe de la respectiva ETFA que dé cuenta tanto del muestreo como del resultado de los análisis realizados. Así mismo, deberá desarrollar un informe que especifique la capacidad de almacenamiento máximo de lixiviados de la totalidad de la zanja N°1 y del proyecto de adecuación actualmente en curso, bajo el cual se asegure que no existe riesgo de sobresaturación de la masa de residuos. Deberá además indicar el nivel piezómetro idóneo, bajo el cual se prevenga el afloramiento de lixiviados, y se asegure el correcto funcionamiento del sistema y la seguridad en la estabilidad de la masa de residuos, respaldado bajo un proyecto de ingeniería y un balance hídrico de la celda.

Plazo de ejecución: 30 días corridos desde la notificación de la presente resolución.

Medios de verificación: entrega de caracterización de lixiviados e informe sobre la capacidad de almacenamiento.

1.2.3 Presentar un análisis de estabilidad estructural de la totalidad de la zanja y su adecuación de residuos actual, considerando las modificaciones de la zanja (sobrecelda y sobre-sobrecelda) y el proyecto de adecuación. Dicho análisis deberá ser realizado por profesional experto, y deberá justificar cada una de variables y modelos utilizados, incorporando resultados de ensayos de laboratorio, ensayos de campo o mediciones de terreno que permitan introducir valores reales al cálculo y un análisis acabado de la estabilidad del relleno.

Plazo de ejecución: 20 días corridos desde la notificación de la presente resolución.

Medios de verificación: entrega de análisis de estabilidad estructural.

1.3) Presentar un proyecto y diseño hidráulico del manejo de aguas superficiales para todo el sector de disposición de residuos, que considere la topografía del terreno, las aguas aportantes y zonas de evacuación de aguas lluvias.

Plazo de ejecución: 20 días corridos desde la notificación de la presente resolución.

Medio de verificación: entrega de proyecto y diseño hidráulico.

1.4) Realizar la extracción de lixiviados, de manera inmediata y controlada, al interior de cada chimenea de ventilación pasiva de biogás, y retirar los residuos sólidos presentes al interior de cada una, informando una vez concluya la extracción, la cantidad de lixiviados y de residuos, así como su disposición final, lo que deberá ser acreditado a través de fotografías fechadas y georreferenciadas que den cuenta de las labores de extracción de lixiviados y retiro de residuos; así como guías de despacho, facturas y otros, que den cuenta del traslado y disposición final de los residuos retirados.

Plazo de ejecución: 10 días corridos desde la notificación de la presente resolución.

Medios de verificación: entrega de reporte de cumplimiento de la medida que contenga una minuta explicativa, y fotografías fechadas y georreferenciadas que muestren el estado anterior y el final del sector a intervenir.

1.5 Presentar un Plan de Reparación de chimeneas de ventilación de biogás que se encuentran en mal estado, e implementar cubierta de protección que evite el ingreso de aguas lluvias al interior de las chimeneas, sin impedir la correcta ventilación del sistema.

Plazo de ejecución: 20 días corridos desde la notificación de la presente resolución.

Medio de verificación: presentar plan de reparación de chimeneas”.

Lo anterior, además debía complementarse con el reporte por parte del titular de cada una de las medidas una vez concluya el plazo de su ejecución. Dichas medidas fueron notificadas el 29 de junio de 2021.

Con fecha 2 de julio del presente año, se realiza una nueva actividad de fiscalización a la Unidad Fiscalizable “Relleno Sanitario Puntra”. La actividad de inspección ambiental se desarrolló con funcionaria de la Delegación de Chiloé de la Superintendencia del Medio Ambiente, en el recinto del citado relleno. En cuanto a los hechos constatados, se encuentran contenidos en el Acta de Fiscalización pertinente, de fecha 2 de julio de 2021.

IV. Procedimiento sancionatorio Rol D-122-2021

En este contexto, mediante la Resolución Exenta N°1/Rol D-122-2021, de fecha 18 de mayo de 2021, y de acuerdo con lo señalado en el artículo 49 de la LOSMA, se dio inicio a la instrucción del procedimiento administrativo sancionatorio Rol D-122-2021, a través de la formulación de los siguientes cargos en contra del municipio:

Tabla N°1: Formulación de cargos Rol D-122-2021

N°	Hechos constitutivos de infracción	Condiciones, normas y medidas eventualmente infringidas
1	<p>Incumplimiento de las medidas provisionales pre - procedimentales ordenadas por la Resolución Exenta SMA N°1064/2020 en lo relativo a: no efectuar el retiro de las aguas mezcladas con residuos para disponerlas en lugar autorizado, recirculando los líquidos lixiviados hacia la zanja de residuos; y a no elaborar un diseño hidráulico del canal perimetral e implementar el canal de forma tardía.</p>	<p><u>Resolución Exenta N°1064, 25 de junio de 2020</u></p> <p><i>“Ordenar las medidas provisionales contempladas en la letra a) del artículo 48 de la LOSMA a la I. Municipalidad de Ancud (...):</i></p> <p><i>1) Extraer el agua lluvia mezclada con residuos acumulados en el área de la zanja donde aún no se han dispuesto residuos, trasladar y disponer en lugar autorizado. Plazo de ejecución: a partir del día siguiente de la notificación de la presente resolución.</i></p> <p><u>Medio de verificación:</u> <i>reporte diario, detallado y exhaustivo, que indique el responsable de la acción, y la implementación de los mecanismos de control, retiro y disposición final de las aguas lluvias, que incluyan fotografías fechadas y georreferenciadas de constatación de dicho control, retiro y disposición final, y todas las acciones o mecanismos de control aplicadas.</i></p> <p><i>3) Implementar un sistema de canalización perimetral de aguas lluvias a los costados de la zona de disposición de residuos, que permita el escurrimiento continuo de aguas lluvias, y con ello dar continuidad a las zanjas de aguas lluvias en las zonas en que no existen. Dichas zanjas deberán tener las dimensiones adecuadas, de acuerdo a un diseño hidráulico, que deberá considerar las aguas aportantes, ya sea por escurrimientos del terreno, saturación del mismo y aporte de aguas lluvias, con pendientes hacia zonas de salida de la instalación. Una vez construidas en su totalidad, y habiendo igualmente retirado los restos de material de tierra de los canales ya existentes, se deberá mantener una adecuada conservación de estos canales perimetrales. Plazo de ejecución: a partir de tercer día siguiente a la notificación de la presente resolución.</i></p>

		<p><u>Medio de verificación:</u> fotografías fechadas y georreferenciadas, las cuales deberán dar cuenta de la construcción de los canales perimetrales”.</p>
2	<p>Operación del Relleno Sanitario Puntra para atender a una población que excede las 5.000 personas generando vectores sanitarios y malos olores, sin contar con la respectiva Resolución de Calificación Ambiental favorable.</p>	<p><u>Ley N°19.300, artículo 10, literal o):</u></p> <p>Art. 10.- Los proyectos o actividades susceptibles de causar impacto ambiental, en cualesquiera de sus fases, que deberán someterse al sistema de evaluación de impacto ambiental, son los siguientes:</p> <p>o) Proyectos de saneamiento ambiental, tales como sistemas de alcantarillado y agua potable, plantas de tratamiento de aguas o de residuos sólidos de origen domiciliario, rellenos sanitarios, emisarios submarinos, sistemas de tratamiento y disposición de residuos industriales líquidos o sólidos”.</p> <p><u>Decreto Supremo 40/2013 que aprueba el Reglamento del SEIA, artículo 3°, literal o.5):</u></p> <p>“Se entenderá por proyectos de saneamiento ambiental al conjunto de obras, servicios, técnicas, dispositivos o piezas que correspondan a: o.5 Plantas de tratamiento y/o disposición de residuos sólidos de origen domiciliario, rellenos sanitarios, estaciones de transferencia y centros de acopio y clasificación que atiendan a una población igual o mayor a cinco mil (5.000) habitantes.”</p>
3	<p>Incumplimiento al requerimiento de ingreso (REQ-14-2020) al Sistema de Evaluación de Impacto Ambiental efectuado con fecha 23 de junio de 2020, sobre la base del cronograma aprobado mediante Resolución Exenta N°1301 de 2021.</p>	<p><u>Artículo 3, letra i) LOSMA:</u></p> <p>“La Superintendencia tendrá las siguientes funciones y atribuciones:</p> <p>i) Requerir, previo informe del Servicio de evaluación, mediante resolución fundada y bajo apercibimiento de sanción a los titulares de proyectos o actividades que conforme al artículo 10 de la ley N°19.300, debieron someterse al Sistema de Evaluación de Impacto Ambiental y no cuenten con una Resolución de Calificación Ambiental, para que sometan a dicho sistema el Estudio o Declaración de Impacto Ambiental correspondiente.”</p> <p><u>Resolución Exenta N°1048 de 23 de junio de 2020</u></p> <p>“RESUELVO: PRIMERO: REQUERIR, BAJO APERCIBIMIENTO DE SANCIÓN, a la Ilustre Municipalidad de Ancud, RUT N°69.230.100-5, en su carácter de titular del proyecto “Relleno Sanitario Puntra, ubicado en la Ruta W340, a 14 Km de Ruta 5,</p>

	<i>sector Puntra, Comuna de Ancud, el ingreso de este al SEIA, por configurarse la tipología de ingreso contenida en el artículo 10 literal o) de la Ley N°19.300, desarrollado, en particular, en el literal o.5) del artículo 3° del RSEIA.”</i>
--	--

Fuente: Resolución Exenta N°1/ROL D-122-2021

Con fecha 4 de junio de 2021, el representante legal de la I. Municipalidad de Ancud presentó un reclamo de ilegalidad del artículo 17 N°3 de la Ley N°20.600 ante el Ilustre Tercer Tribunal Ambiental en contra de la Resolución Exenta N°746 de 31 de marzo de 2021 y de la Resolución Exenta N°1100 de 17 de mayo de 2021, ambas de esta Superintendencia, mediante las cuales, se rechazó el cronograma de ingreso al SEIA presentado por el municipio y se denegó el recurso de reposición en contra de dicha decisión, respectivamente.

Con fecha 8 de junio de 2021, el I. Tercer Tribunal Ambiental admitió a trámite la reclamación presentada por la I. Municipalidad de Ancud en causa Rol N° R-9-2021.

Con fecha 10 de junio de 2021, esta Superintendencia resolvió, mediante Resolución Exenta N°3/ROL D-122-2021: *“Suspender el presente procedimiento sancionatorio, desde la fecha de la presente resolución hasta que ser resuelva la reclamación judicial R-9-2021, por cuanto su resolución tiene directa relación con la consecución del procedimiento sancionatorio ROL D-122-2021, o hasta que las circunstancias del presente caso determinen la necesidad de continuar con la consecución del procedimiento.”*

Con fecha 24 de junio de 2021, mediante Resolución Exenta N°4/Rol D-122-2021 esta Superintendencia resolvió reanudar el procedimiento sancionatorio en atención a los nuevos antecedentes aportados por el Informe de Fiscalización DFZ-2021-67-X-SRCA.

V. Informe de Fiscalización Ambiental DFZ-2021-67-X-SRCA

Con fecha 22 de junio de 2021, la División de Fiscalización (DFZ) derivó al Departamento de Sanción y Cumplimiento (DSC), ambos de esta Superintendencia, el Informe de Fiscalización Ambiental DFZ-2021-67-X-SRCA (“IFA-DFZ-2021-67-X-SRCA”) el cual da cuenta de los resultados de nuevas actividades de inspección realizadas en conjunto por la SMA y la SEREMI de Salud de la Región de Los Lagos, al Relleno Sanitario Puntra.

En efecto, en este informe se detalla la información más reciente con la que se cuenta en la actualidad respecto del funcionamiento de la unidad fiscalizable en tanto se elaboró sobre la base de actividades de fiscalización efectuadas con fecha 14 de enero de 2021 y 12 de mayo de 2021 junto con el respectivo examen de la información que fuera requerida al titular. Las materias objeto de fiscalización que se abordaron fueron: manejo de residuos sólidos domiciliarios, manejo de lixiviados, manejo de aguas lluvias y manejo de biogás.

Entre los hechos de relevancia ambiental que fueron constatados en las actividades referidas se encuentran los siguientes:

1. Manejo de residuos sólidos domiciliarios

- a. Se verificó la presencia abundante de vectores, principalmente jotes.
- b. El titular solo presenta información referida al proyecto “Adecuación Zanja N°1”, pero no presenta información sobre condiciones operacionales de la Zanja N°1 en su totalidad, puesto que omite presentar antecedentes referidos a la sobre celda y “sobre-sobre celda”.
- c. En cuanto al pretil de contención de la sobre-celda, no queda claro el lugar de emplazamiento de dicha obra, y no se cuenta con antecedentes técnicos suficientes del proyecto que permitan evaluar la idoneidad de la medida.

2. Manejo de lixiviados

- a. El titular no entrega antecedentes referidos a la totalidad de la zanja.
- b. En cuanto al proyecto “Adecuación Zanja N°1”, carece de aspectos técnicos relevantes que debieran ser considerados en la presentación de un proyecto de ingeniería completo, razón por la cual no es posible conocer las condiciones bajo las cuales se garantice el funcionamiento óptimo de la celda.
- c. El titular desconoce la cantidad de lixiviados máxima que debe contener la zanja, debido a que el proyecto presentado no cuenta con un análisis de la capacidad máxima de almacenamiento de éstos en la celda.
- d. El manejo de extracción y recirculación de lixiviados, según se aprecia en el informe, se realiza de forma intuitiva sin el respaldo de un proyecto de ingeniería que avale el tipo de operación del relleno.
- e. El balance hídrico presentado resulta insuficiente para conocer la cantidad de lixiviados generados y almacenados por día en el relleno, puesto que omite variables operacionales relevantes para el análisis y utiliza parámetros referenciales o estimativos.
- f. La medición y registro del nivel piezométrico no permite conocer la superación en la capacidad máxima de almacenamiento de lixiviados de la celda, ya que el sistema de manejo de lixiviados carece de aspectos técnicos relevantes. En este sentido, no especifica la altura idónea del nivel freático de lixiviados bajo la cual se prevenga su afloramiento y se asegure el correcto funcionamiento del sistema y la seguridad en la estabilidad de la masa de residuos. Este aspecto resulta ser aún más relevante cuando se reinyectan lixiviados como ocurre en la unidad fiscalizable.
- g. Se constata que el informe de estabilidad presentado por el titular resulta ser insuficiente para concluir que el sitio de disposición de residuos de Puntra es estable. Además, se constata que el proyecto no cuenta con medidas operacionales eficientes que aumenten la estabilidad del relleno, como aquellas referidas al drenaje de lixiviados y la recirculación no controlada, así como la presencia de lixiviados en las chimeneas de ventilación de biogás.

3. Manejo de aguas lluvias

- a. Ineficiente sistema de manejo de aguas superficiales de la zanja N°1 en su totalidad, al no contar con una adecuada colección evacuación de las aguas lluvias que se encuentre respaldado bajo un análisis y diseño hidráulico.

4. Manejo de biogás

- a. Chimeneas de ventilación se encuentran en mal estado y con presencia de lixiviados en su interior.

VI. Inspección Ambiental de fecha 2 de julio de 2021

Con fecha 2 de junio del presente año, se realiza actividad de fiscalización a la Unidad Fiscalizable “Relleno Sanitario Puntra”. En cuanto a los hechos constatados, en el Acta de Fiscalización se señala lo siguiente:

Estación 1: Manejo de residuos

El recinto no se encuentra recibiendo residuos sólidos domiciliarios ya que no cuentan con autorización sanitaria. El Sr. Cárcamo, administrador del relleno, señala, que el 30 de junio del presente año fue el último día de disposición de residuos.

El proyecto de adecuación se encuentra con sobrecelda y sobre-sobrecelda. Se observa cobertura deficiente con residuos al descubierto, y compactación deficiente con taludes inestables y grietas. El Sr. Cárcamo, administrador, señala que la masa de residuos ya se encuentra a su 100% de capacidad.

En el costado Sur de la zanja, se encuentran realizando trabajos de excavación con maquinaria para habilitar otra zanja de residuos contigua al proyecto de adecuación. El Sr. Cárcamo informa que los trabajos se encuentran a cargo de la empresa “San Osvaldo” y que comenzaron a realizarse aproximadamente el 25 de junio.

Se consulta por incidentes ocurridos, el Sr. Cárcamo informa que el 24 de junio se volcó maquinaria bulldozer mientras realizaba trabajos de compactación en sobrecelda del proyecto de adecuación. Agrega que, *“al parecer el incidente ocurrió por inestabilidad de la masa de residuos, y que el viernes 25 de junio a las 14:00 horas ya había otra máquina retomando los trabajos”*.

Se constata la existencia de pequeños orificios profundos en talud Este de la zanja N°1. Al respecto, el Sr. Cárcamo informa que corresponde a cuevas de ratones que ingresan a la masa de residuos.

Estación 2: Manejo de lixiviados

Se constata afloramiento de lixiviados por los lados Oeste, Norte y Este de la masa de residuos correspondiente al proyecto Zanja N°1. Se observan lixiviados en las bases del primer talud en los tres lados, y afloramiento en la base del segundo talud de la sobrecelda en lado Norte y Este. Se observan también afloramiento desde taludes en lado Este, y lixiviados alrededor de algunas

cámaras de monitoreo. Se constata que los lixiviados del lado Oeste escurren hasta llegar al canal de aguas lluvias, y los lixiviados del lado Este escurren hacia el canal de aguas lluvias Este.

Se constata la existencia de material de cobertura acopiado a un costado y por sobre talud del lado Este del proyecto de adecuación.

Se constata que en lado Norte los residuos de la base de la masa de residuos fueron cubiertos con tierra.

Se constata que existen 5 cámaras de monitoreo de lixiviados en proyecto de adecuación, las cuales no fue posible revisar ya que se encontraban selladas en la parte superior. Junto con ello, la existencia de dos pozos de extracción que forman parte del proyecto de adecuación, y están ubicados en lado Oeste. En el pozo 1 (Sur), se mide y se constata que el lixiviado se alcanza a los 1,5 metros de profundidad. En el segundo pozo se constata que los lixiviados alcanzan el metro de profundidad. Al respecto, el Sr. Cárcamo informa que los pozos son de 9 metros de profundidad, por lo cual en pozo 1 existiría 7,5 m de lixiviados, y en pozo 2 habría 8 metros de lixiviados.

Se mide la altura de los lixiviados en el pozo de extracción Sur de la zanja N°1 (ubicado al Norte del pozo 2 del proyecto de adecuación) y se constata que los lixiviados se alcanzan a los 1,92 m de altura, es decir, habría 7,08 m de lixiviados. Se percibe leve olor a lixiviados y se observa abundante espuma sobrenadante dentro del pozo.

Se revisan cámaras de inspección de lixiviados de la zanja N°1, las cuales tienen una altura de 2 metros según lo indicado por el Sr. Cárcamo. Se constata que, en la primera cámara revisada (esquina Suroeste de la zanja N°1), existen 73 cm de lixiviados. Se percibe olor a lixiviado y espuma sobrenadante. Se observa que dentro del tubo existe una marca de la altura máxima que alcanzaron los lixiviados, la cual sería de 1,12 m de lixiviados.

En la Cámara N°2 (de Suroeste a Noroeste) se constata una altura de 65 cm de lixiviados, además de la existencia de basura dentro de la cámara y olor a lixiviado.

En la Cámara N°3 se constata que se encuentra sellada en parte superior; y en la Cámara N°4 se constata tiene una altura de 38 cm de lixiviados y se percibe fuerte olor a lixiviado.

En la Cámara N°5 se percibe leve olor a lixiviado y con 65 cm de lixiviado; y en la Cámara N°6 hay 59 cm de lixiviados.

En la Cámara N°7 hay 43 cm de lixiviados; y en la Cámara N°8 hay 110 cm de lixiviados.

En la Cámara N°9 hay 53 cm de lixiviados; y la Cámara N°10 hay 94 cm de lixiviados.

En la Cámara N°11 hay 78 cm de lixiviados; y en la Cámara N°12 (Sureste) hay 72 cm de lixiviados.

El Sr. Cárcamo informa que desde hace aproximadamente 3 semanas que no se hace retiro de lixiviados debido a motivos presupuestarios del municipio. Se constata que la tolva de acopio ubicada en lado Norte de la zanja N°1 se encuentra a máxima capacidad, con tapa semiabierta en la cual ingresan aguas lluvias, provocando el rebalse del contenido de la tolva.

Se revisa el pozo de recirculación ubicado en la superficie de la sobre-sobrecelda constatándose que tiene lixiviados con altura menor a 3 metros. Se percibe olor a biogás y vapor tibio que emana del interior.

Estación 3: Manejo de biogás

Se constata que no existen chimeneas de ventilación en proyecto de adecuación.

Se constata que existen 5 chimeneas de ventilación en la zanja N°1, cuya tubería es de 6 metros. Se observa que todas contienen lixiviado en su interior. En chimenea 1 (Sur) se mide lixiviado, el cual alcanza 3,16 m de altura de un total de 6 metros. Se percibe olor y se constata que no tiene cubierta de aguas lluvias.

Por su parte, la Chimenea N°2 (de Sur a norte) tiene aproximadamente 1,5 m de lixiviados; la Chimenea N°3 tiene aproximadamente 2 m de lixiviados, y se percibe olor y burbujas; la Chimenea N°4 tiene 3,22 m de lixiviados, y se percibe fuerte olor a biogás; y, por último, la Chimenea N°5 (Norte) tiene 3,76 m de lixiviados, con burbujeo y olor a biogás.

Estación N°4: oficina

En la oficina se solicitan documentos asociados a los registros del libro de obras, y de extracción de lixiviados. Se informa que los últimos registros de extracción no se encuentran en la oficina, pero que fueron realizados el 10 de junio.

Al momento de la inspección las condiciones climáticas son de precipitación constante y viento.

 <p>Lixiviado con espuma</p>	
<p>Fotografía N°1: Se observa pozo de acumulación de lixiviados del proyecto de Adecuación (Suroeste).</p>	<p>Fotografía N°2: Chimenea N°1 con lixiviados y espuma.</p>



Fotografía N°3: Se observa lado Oeste de la masa de residuos con afloramiento de lixiviados.

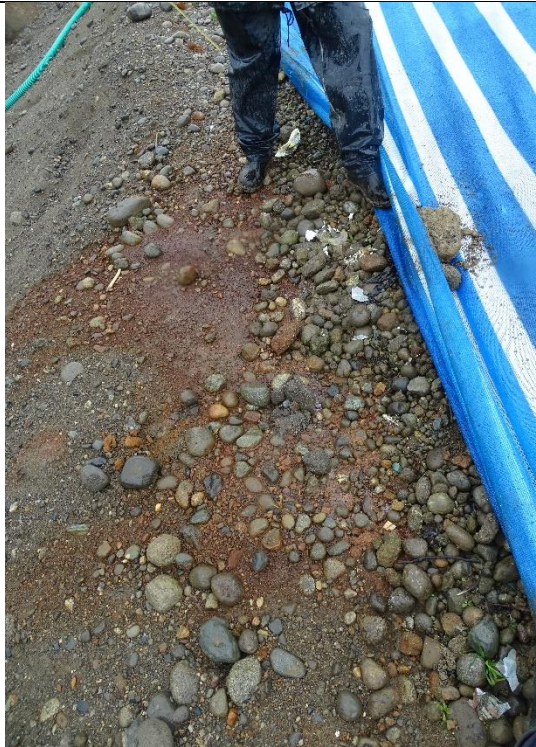

Fotografía N°4: Se observa lixiviado en base del segundo talud del lado Norte de la masa de residuos.



Fotografía N°5: Se observa escurrimiento de lixiviados por talud hasta la base de la masa de residuos en lado Norte.

 <p>Segundo talud</p>	
<p>Fotografía N°6: Se observa presencia de lixiviados en lado Noreste de la masa de residuos, en base del segundo talud y que escurren hacia primer talud.</p>	<p>Fotografía N°7: Se observa cámara de inspección con lixiviado alrededor.</p>



Fotografía N°8: Se constata existencia lixiviados en chimeneas de ventilación. Se observan burbujas.



Fotografía N°9: Se observan manchones de lixiviados en la base de la masa de residuos en lado Este.



Fotografía N°10: Se observan orificios de vectores (ratones).



Fotografía N°11: Se observa escurrimiento de lixiviados hacia canal de aguas lluvias Este.



Fotografía N°12: Se constata lixiviados en lado Este.



Fotografía N°13: Se observa lixiviado que escurre hacia canal de aguas lluvias Oeste.



Fotografía N°14: Se observa tolva de acopio de lixiviados a máxima capacidad con escurrimiento lateral (flecha roja).

VII. Análisis de los requisitos para la adopción de medidas provisionales procedimentales

El artículo 48 de la LOSMA, dispone que con el objeto de evitar daño inminente al medio ambiente o a la salud de las personas, el instructor del procedimiento podrá solicitar fundadamente al Superintendente la adopción de alguna o algunas de las medidas provisionales allí indicadas.

Sin perjuicio que la efectividad de los incumplimientos son una materia que corresponde determinar en un análisis de configuración en el procedimiento sancionatorio, en el escenario actual es posible señalar que los hechos relatados revelan una situación de riesgo ambiental, que exige de la SMA la dictación de una medida proporcional al peligro causado, permitiendo su contención de forma oportuna y adecuada. A continuación, se señalan los fundamentos de hecho y de derecho que hacen procedente la adopción de este tipo de medidas cautelares:

1. Daño inminente al medio ambiente y a la salud de las personas (*periculum in mora*)

Respecto a este requisito, la jurisprudencia ha señalado que “[...] riesgo y daño inminente, para efectos de la adopción de las medidas provisionales, son expresiones en efecto intercambiables, pues

se trata de un escenario todavía no concretado o no del todo [...]”¹. Asimismo, que “[...] la expresión ‘daño inminente’ utilizada por el precepto, a la luz de la naturaleza cautelar de las medidas provisionales, se identifica más bien con un riesgo ambiental, constituyendo una de las expresiones del principio precautorio [...]”². Esto último es relevante pues, tal como la doctrina ha indicado sobre dicho principio, “[...] sólo se produce bajo la hipótesis de riesgo potencial, es decir, de la posibilidad de un riesgo, aun cuando este riesgo no pueda demostrarse por completo, no pueda medirse su amplitud o no sea posible determinar sus efectos debido a la insuficiencia o al carácter no concluyente de los datos científicos [...]”³.

Por su parte, el requisito del artículo 48 de la LOSMA, consistente en que la resolución que solicita las medidas provisionales debe ser fundada no implica, conforme a la jurisprudencia, que el estándar de motivación sea el mismo que el que se exige para la resolución de término del procedimiento administrativo sancionador. En ese sentido, cabe citar lo expresado por el Segundo Tribunal Ambiental, en el caso *Porkland Chile S.A.*, “[...] a pesar que la Ley N°19.880, así como la LOSMA, no se pronuncian sobre el grado de certeza de los elementos de juicio necesarios para la adopción de una medida provisional, es posible afirmar que el estándar de motivación de las resoluciones exentas que decreten una determinada medida, que tenga por fin evitar un riesgo o daño inminente al medio ambiente o a la salud de las personas, como dispone el artículo 48 de la LOSMA, no es el mismo que el de la resolución de término que impone alguna de las sanciones del artículo 38 del mismo cuerpo legal en un procedimiento [...]”⁴.

Además, cabe señalar que, para la dictación de una medida provisional, se ha resuelto que *“por su propia naturaleza, no requiere la plena probanza y acreditación de los hechos ilícitos, lo que es propio de la resolución de fondo propiamente sancionadora, sino la fundada probabilidad de los mismos, basada en datos concretos y expresados, sin que ello presuponga infracción del principio de presunción de inocencia”*⁵. Al respecto, en el presente caso existen antecedentes suficientes que proporcionan elementos de juicio no solo para dar cuenta de la relevancia en la dictación de medidas, sino de la relación que existe entre el peligro y los hechos que son materia del procedimiento sancionatorio.

En el presente caso, la inminencia del daño está dada primero, sobre el medio ambiente, debido al manejo deficiente del relleno sanitario, en particular, respecto de residuos sólidos, lixiviados, aguas lluvias y biogás, lo cual pone en riesgo distintos componentes ambientales como suelo, aguas subterráneas y aguas superficiales aledañas. En segundo término, debido a la presencia de vectores, el riesgo se amplifica al punto que puede afectar la salud de las personas que habiten en las cercanías del proyecto.

¹ Segundo Tribunal Ambiental. Sentencia rol R-44-2014, de 4 de diciembre de 2015, considerando 56°.

² Corte Suprema. Sentencia rol 61.291-2016, de 24 de abril de 2017, considerando 14°.

³ MOYA, Francisca. El Principio de Precaución, Cuadernos del Tribunal Constitucional N° 52, año 2013, p. 172.

⁴ Segundo Tribunal Ambiental, Sentencia Rol R-44-2014, considerando quincuagésimo tercero, de fecha 7 de diciembre de 2015.

⁵ Sentencia Tribunal Supremo, STS de fecha 03 de febrero de 1997; citada en Derecho Administrativo Sancionador, Colección el Derecho Administrativo en la Jurisprudencia, por REBOLLO PUIG, Manuel, “et al”, Valladolid, Editorial Lex Nova, 2010. pp. 529-530.

En la actividad de fiscalización realizada con fecha 2 de julio de 2021, referida en el Capítulo VI del presente memorándum, se evidenció que las condiciones de operación del sitio de disposición de residuos sólidos domiciliarios del Relleno Sanitario Puntra son deficientes, debido, principalmente, al sistema de manejo de lixiviados, el manejo del biogás, la cobertura de los residuos y el manejo de las aguas lluvias.

La existencia de afloramiento de lixiviados en los taludes y en la base de la zanja, dan cuenta de que el permanente ingreso de aguas lluvias a la zanja, por la deficiente cobertura, origina acumulación de una mayor cantidad de lixiviados, los cuales, al mezclarse con aguas lluvias, aumentan su volumen considerablemente, sumado a ello, la falta de extracción de estos, lo que fue corroborado en la inspección, aumenta el riesgo de estos afloramientos y el escurrimientos de lixiviados, la generación de grietas en la sobrecelda, y en consecuencia, la eventual contaminación hacia sectores fuera del recinto. Por lo demás, la gran cantidad de lixiviados mezclados con aguas lluvias que se encuentran al interior de la masa de residuos, aumentan la inestabilidad de la misma, generando un riesgo de deslizamiento de la estructura de la sobrecelda y sobre-sobrecelda.

Por último, debido a que los residuos que se encuentran descubiertos y en contacto con las aguas lluvias que precipita sobre el relleno, se convierten en líquidos lixiviados que constituyen un aporte adicional a los lixiviados propios de los residuos acopiados, incrementando con ello los volúmenes generados.

De este modo, la permanencia de esta situación de operación del relleno con la respectiva generación de lixiviados y escurrimiento de estos, genera un riesgo de deslizamiento de la masa de residuos y de contaminación de cuerpos de agua superficiales cercanos al sector.

En base a lo expuesto, en vista de la constatación de un nuevo antecedente, que da cuenta del riesgo de afectación al medio ambiente y también a la salud de las personas, especialmente los trabajadores u operarios que circulan por el relleno, se debe dar por acreditada la existencia del riesgo, haciendo procedente, en consecuencia, la reconsideración de las medidas provisionales procedimentales dictadas en la RE N° 1469, de 25 de junio de 2021, de esta Superintendencia del Medio Ambiente.

2. Reiterados incumplimientos a la normativa ambiental aplicable al proyecto y a lo dispuesto por la SMA

El proyecto Relleno Sanitario Puntra coincide con la tipología establecida en el literal o.5), artículo 3° del Decreto Supremo 40/2013 que aprueba el Reglamento del SEIA, de modo tal que de forma obligatoria debe ser evaluado ambientalmente por el Servicio de Evaluación de Impacto Ambiental. En consecuencia, actualmente no se cuenta con la información precisa respecto de los potenciales impactos que puede generar en el medio ambiente, de modo que su ejecución necesariamente

implica un alto riesgo de afectación hacia diferentes componentes ambientales, particularmente suelo, aguas subterráneas y aguas superficiales.

Esta forma de interpretar la inminencia del daño ha sido un criterio aplicado por la jurisprudencia, en tanto ha indicado que “[...] *toda ejecución de un proyecto de manera distinta a la autorizada a través de la RCA contiene en sí misma un riesgo ambiental, en tanto no se ha sometido al proceso de evaluación del eventual daño*”⁶. En consecuencia, particular relevancia revisten las hipótesis de elusiones al SEIA, por cuanto se está generando un daño inminente producto de una actividad que precisamente se encuentra al margen del análisis de impactos y medidas que el ordenamiento jurídico prevé como mecanismo preventivo.

Como corolario de lo anterior, según se expuso anteriormente, la titular se encuentra desarrollando modificaciones en su proyecto, que al igual que las obras desarrolladas con anterioridad, no se han sometido a evaluación ambiental ante los organismos competentes, lo cual profundiza el escenario de incerteza en el que se está desarrollando este relleno sanitario.

En este contexto, la vía más efectiva e inmediata para contener y abordar los efectos y riesgos del comportamiento de la titular resulta ser reconsideración de las medidas dictadas en la RE N° 1469, de 25 de junio de 2021 y la adopción de las medidas provisionales que más adelante se detallan.

3. Proporcionalidad de las medidas que se solicitan adoptar

En razón de todo lo expuesto, existen elementos de juicio suficiente para considerar la necesidad de medidas provisionales que permitan evitar la producción de un daño al medio ambiente y a la salud de las personas. Por lo demás, atendida la imputación de las infracciones en la formulación de cargos del procedimiento, las que incluyen incumplimiento de las primeras medidas provisionales pre-procedimentales, dos cargos por elusión y efectos ambientales de generación de olores molestos asociados a la descomposición de los residuos, lixiviados y biogás se estima que la adopción de las medidas que se proponen resulta del todo proporcional y coherente con la gravedad de los hechos infraccionales del presente caso.

En particular, dado los antecedentes que se han descrito anteriormente, se considera necesaria la adopción de medidas de corrección y control, establecidas en el literal a) del artículo 48 de la LOSMA, que en lo inmediato subsanen deficiencias operativas verificadas en el relleno.

De este modo, se solicita la adopción de las siguientes medidas provisionales:

1. Extraer de manera inmediata, y de forma permanente y diaria, todos los líquidos lixiviados mezclados con las aguas lluvias que se encuentren al interior de la zanja y el proyecto de adecuación, incluyendo la sobrecelda y sobre-sobrecelda. Dicha extracción, debe considerar

⁶ Corte Suprema, causa Rol N° 61.291-2016, sentencia de fecha 24 de abril de 2017, considerando décimo quinto.

- mantener un nivel de seguridad que no podrá sobrepasar el 80% de la capacidad de la zanja.
Plazo: 30 días corridos desde la notificación de la resolución que decreta las medidas.
Medio de verificación: reporte semanal, con el detalle diario del volumen de extracción y destino final, y fotografías fechadas, informando cada lunes al correo oficina.loslagos@sma.gob.cl
2. Realizar medición diaria del nivel piezométrico de las 12 cámaras de inspección de la zanja N°1, y de las 5 cámaras del proyecto de adecuación, así como también de cada pozo de extracción de cada chimenea habilitada, y del pozo de recirculación de lixiviados.
Plazo: 30 días corridos desde la notificación de la resolución que decreta las medidas.
Medio de verificación: reporte semanal, con el detalle diario del nivel piezométrico de lixiviados, acompañado de fotografías fechadas y georreferenciadas, informando cada lunes al correo oficina.loslagos@sma.gob.cl
 3. Extraer de manera inmediata todo el material contaminado con lixiviado detectado alrededor de la masa de residuos, y reemplazar por material de cobertura limpio.
Plazo: 20 días corridos desde la notificación de la resolución que decreta las medidas.
Medio de verificación: reporte semanal, con el detalle de los trabajos de limpieza y remoción de material contaminado, acompañado de fotografías fechadas y georreferenciadas, informando cada lunes al correo oficina.loslagos@sma.gob.cl
 4. Una vez sean extraído los lixiviados y se llegue a niveles de seguridad, se deberá ejecutar en la zanja y adecuación, el cierre de ésta mediante la instalación de Geosintético de Arcilla (GCL) y cobertura vegetal, de manera de impedir el ingreso de aguas lluvias.
Plazo: 30 días corridos desde la notificación de la de la resolución que decreta las medidas.
Medio de Verificación: reporte semanal, informando del avance de la implementación del cierre de la zanja. Se deberá presentar fotografías fechadas y georreferenciadas de la ejecución de las obras asociadas al cierre, informando cada lunes al correo oficina.loslagos@sma.gob.cl
 5. Las demás medidas establecidas en la RE N°1469, de 25 de junio de 2021, de esta SMA, en el Resuelvo Primero, identificadas con los números 1); 2.1; 2.2; 2.3; 3); 4) y 5) se mantienen conforme a lo señalado en dicho acto.

En atención a los fundamentos expresados a través del presente memorándum, este fiscal instructor viene en derivar copia de los antecedentes mencionados, para que, en razón de los mismos, y en el ejercicio de sus facultades, en caso de estimarlo pertinente, se adopten las medidas provisionales antes propuestas de la letra a) del artículo 48 de la LOSMA. Todo lo anterior, sin perjuicio de las facultades de este Departamento, para tomar las medidas que estime conducentes, atendido el mérito de los antecedentes, dentro del procedimiento administrativo sancionatorio.

Sin otro particular, le saluda atentamente.

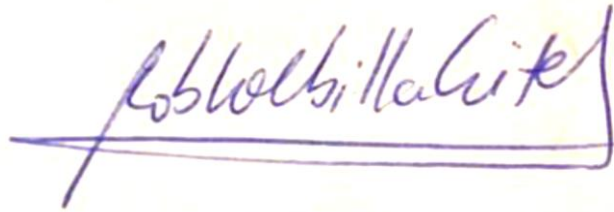

Pablo Ubilla Eitel
Fiscal Instructor Departamento de Sanción y Cumplimiento
Superintendencia del Medio Ambiente

C.C.:

- Departamento de Sanción y Cumplimiento, Fiscalía, SMA.
- Departamento Jurídico, Fiscalía, SMA.