

**ORDENA MEDIDAS PROVISIONALES PRE-  
PROCEDIMENTALES A TERMINAL PUERTO  
COQUIMBO S.A.**

**RESOLUCIÓN EXENTA N° 1257**

**Santiago, 1 de agosto de 2022**

**VISTOS:**

Lo dispuesto en el artículo segundo de la Ley N°20.417, que establece la Ley Orgánica de la Superintendencia del Medio Ambiente (en adelante, “LOSMA”); en la Ley N°19.300, sobre Bases Generales del Medio Ambiente; en la Ley N°20.600, que crea los Tribunales Ambientales; en el Decreto Supremo N°40, del Ministerio del Medio Ambiente, publicado con fecha 12 de agosto de 2013, que fija el Reglamento del Sistema de Evaluación de Impacto Ambiental; en la Ley N°19.880, que Establece las Bases de los Procedimientos Administrativos que rigen los Actos de los Órganos de la Administración del Estado (en adelante, “Ley N°19.880”); en la Ley N°18.834 que Aprueba el Estatuto Administrativo; en el Decreto con Fuerza de Ley N°3/2010, del Ministerio Secretaría General de la Presidencia, que Fija la Planta de la Superintendencia del Medio Ambiente; el Decreto Exento RA N°118894/55/2022, de la Subsecretaría de Medio Ambiente, que establece orden de Subrogación; en la Resolución Exenta N°2124, de 30 de septiembre de 2021, que fija organización interna de la Superintendencia del Medio Ambiente; en la Resolución Exenta N°334, de 20 de abril de 2017 que Aprueba actualización de instructivo para la tramitación de las medidas urgentes y transitorias y provisionales dispuestas en los artículos 3 letra g) y h) y 48 de la Ley Orgánica de la Superintendencia del Medio Ambiente; en el Decreto Supremo N°38 de 2011, del Ministerio del Medio Ambiente, que Establece Norma de Emisión de Ruidos Generados por Fuentes que Indica (en adelante, “D.S. N°38/2011 MMA”); y en la Resolución N°7, de 2019, de la Contraloría General de la República, que fija normas sobre exención del trámite de toma de razón.

**CONSIDERANDO:**

1° La Superintendencia del Medio Ambiente (en adelante, “SMA”), corresponde a un servicio público creado para ejecutar, organizar y coordinar la fiscalización y seguimiento de los instrumentos de carácter ambiental, así como imponer sanciones en caso que se constaten infracciones a éstas.

2° Dentro de las competencias de la SMA, se encuentra la posibilidad de dictar medidas provisionales con el objetivo de evitar un daño inminente al medio ambiente o a la salud de las personas, las cuales se encuentran reguladas en el artículo 48 de la LOSMA y el artículo 32 de la Ley N°19.880.

3° Por otra parte, el D.S. N°38/2011 MMA, establece los niveles máximos permisibles de presión sonora corregido a los que se puede exponer a la población, así como los instrumentos y procedimientos de medición para la obtención del mismo. En el artículo 20 de aquel cuerpo normativo, se indica que la fiscalización de su cumplimiento corresponderá a la SMA.

4° En aplicación de esta normativa, con fecha 22 de julio de 2022, mediante el memorándum O.R.C N°15/2022, el Jefe de la Oficina Regional de Coquimbo, solicitó al Superintendente del Medio Ambiente (S), la adopción de medidas provisionales en contra la faena constructiva denominada “Proyecto de Modernización del Puerto de Coquimbo”, ubicada en el interior del Terminal Puerto de Coquimbo, en Avenida Costanera s/n, comuna y región de Coquimbo, llevada a cabo por Terminal Puerto Coquimbo S.A., fundando su solicitud en los hechos y antecedentes que se expondrán en la presente resolución.

I. **ANTECEDENTES GENERALES DEL PROYECTO OBJETO DE LAS MEDIDAS PROVISIONALES**

5° Las medidas provisionales que se dictan en este acto tienen el carácter de pre-procedimentales y recaen sobre la faena constructiva ya individualizada.

6° Las actividades realizadas al interior del proyecto lo convierten en una fuente emisora según lo dispuesto en los numerales 12° y 13°, del artículo 6, del D.S. N°38/2011 MMA, toda vez que se realizan actividades propias de una faena constructiva en fase de construcción con obras marítimas como el trabajo el entierro de pilotes de acero verticales mediante el hincado de estos; junto al tránsito de maquinaria pesada, hidrolavadoras, movimiento de materiales y uso de herramientas eléctricas de corte y golpes.

7° De igual manera resulta relevante considerar que el proyecto cuenta con una resolución de calificación ambiental (en adelante, “RCA”) favorable, otorgada mediante la Resolución Exenta N°71, del 25 de mayo de 2020, de la Comisión de Evaluación de la región de Coquimbo; la cual establece -en lo que interesa- medidas de control relacionadas al impacto acústico que el mismo tendría sobre su entorno, basado en estudios de estimación de emisiones preparados durante el proceso de evaluación ambiental.

II. **ANTECEDENTES DE LA DENUNCIA POR RUIDOS y LAS ACTIVIDADES DE FISCALIZACIÓN AMBIENTAL**

8° Desde el 3 de noviembre de 2021 al 20 de junio de 2022, esta superintendencia recibió ocho denuncias presentadas por vecinos del sector donde se ubica la ya individualizada faena constructiva, en razón de los ruidos provenientes de la misma, las que fueron ingresadas al sistema de denuncias de la SMA bajo los ID 297-IV-2021; 10-IV-2022; 43-IV-2022; 77-IV-2022; 79-IV-2022; 98-IV-2022; 127-IV-2022 y 197-IV-2022.

9° En razón de las denuncias indicadas, se realizó un examen de información de los reportes de seguimiento de ruidos presentados por el titular, en el marco de las obligaciones establecidas en la mencionada RCA, detectando que los días 7 de septiembre y 20 de octubre, ambos de 2021 y 2 de abril de 2022, habrían ocurrido episodios de superación de los límites permitidos por el D.S. N°38/2011 MMA, en los puntos denominados Receptor N°4 (ubicado en calle Aldunate s/n, esquina con calle Regimiento de Coquimbo) y Receptor

N°2 (ubicado en calle Regimiento de Coquimbo N°97). Las referidas actividades constan en sus respectivas fichas de información de medición ruido.

10° Además, mediante la Resolución Exenta ORC N°70, de fecha 11 de noviembre de 2021, esta Superintendencia requirió información al Terminal Puerto Coquimbo S.A. A raíz de lo anterior, el titular presentó un Informe de Seguimiento Ambiental de noviembre de 2021, con una nueva actividad de medición realizada el 25 de noviembre de 2021, en el punto Receptor N°4, antes mencionado.

11° Los correspondientes reportes precisan que el Receptor N°4 se encuentra ubicado en la denominada zona ZCH1a y el Receptor N°2 en la denominada zona ZCH1, todos del Plan Regulador de la comuna de Coquimbo, y ambos homologables a una Zona II del D.S. N°38/2011 MMA. Igualmente dan cuenta de que las mediciones fueron llevadas a cabo en periodo diurno, en un punto de medición externo.

12° Los resultados obtenidos de dichas actividades -luego de realizadas las correcciones que establecen los artículos 18 y 19 de la norma citada- arrojó los siguientes resultados, respecto del nivel de presión sonora corregido (en adelante, "NPC"), concluyéndose que, en virtud de los límites máximos establecidos para esa zona por la tabla N°1 contenida en el artículo 7 del D.S. N°38/2011 MMA, existiría superación de la norma de emisión.

Receptor	NPC [dBA]	Ruido de Fondo [dBA]	Zona DS N°38 MMA	Periodo	Límite [dBA]	Estado
Receptor N°4 (07.09.2021)	69	--	II	Diurno	60	Supera en 9 dBA
Receptor N°4 (20.10.2021)	65	--	II	Diurno	60	Supera en 5 dBA
Receptor N°4 (25.11.2021)	62	52	II	Diurno	60	Supera en 2 dBA
Receptor N°4 (02.04.2022)	62	55	II	Diurno	60	Supera en 2 dBA
Receptor N°2 (02.04.2022)	65	55	II	Diurno	60	Supera en 5 dBA

13° En forma adicional, funcionarios fiscalizadores de esta superintendencia se constituyeron los días 22 de febrero, 22 de abril y 4 de mayo, todos de 2022, en los domicilios de los denominados Receptor D1 (ubicado en Pasaje Padre Hurtado 45b) y Receptor D2 (ubicado en calle Regimiento Coquimbo 109). El objeto de aquellas actividades fue realizar mediciones de ruido de acuerdo a las disposiciones del D.S. N°38/2011 MMA. Las referidas actividades constan en las Actas de Inspección Ambiental respectiva, cuyos datos fueron registrados en la ficha que conforman el reporte técnico.

14° Dichos reportes precisan que los receptores antes mencionados se encuentran ubicados en las denominadas zonas ZU13 "Zona Mixta Residencial 13" -para el Receptor D1- y ZCH1 "Zona de Conservación Histórica 1 Centro de Coquimbo" -para el Receptor D2- todos del Plan Regulador de la comuna de Coquimbo, homologables ambas a una Zona II del D.S. N°38/2011 MMA. Igualmente dan cuenta de que las mediciones fueron llevadas a cabo en periodo diurno, en un punto de medición internos y externos.

15° Los resultados obtenidos de dichas actividades -luego de realizadas las correcciones que establecen los artículos 18 y 19 de la norma citada- arrojó los siguientes resultados, respecto del nivel de presión sonora corregido (en adelante, “NPC”), concluyéndose que, en virtud de los límites máximos establecidos para esa zona por la tabla N°1 contenida en el artículo 7 del D.S. N°38/2011 MMA, existiría superación de la norma de emisión.

Receptor	NPC [dBA]	Ruido de Fondo [dBA]	Zona DS N°38 MMA	Periodo	Límite [dBA]	Estado
Receptor D1 Medición externa N°1 (22.02.2022)	67	--	II	Diurno	60	Supera en 7 dBA
Receptor D1 Medición externa N°2 (22.02.2022)	65	--	II	Diurno	60	Supera en 5 dBA
Receptor D2 Medición externa N°1 (22.04.2022)	65	--	II	Diurno	60	Supera en 5 dBA
Receptor D2 Medición externa N°1 (04.05.2022)	74	--	II	Diurno	60	Supera en 14 dBA
Receptor D2 Medición externa N°2 (04.05.2022)	74	--	II	Diurno	60	Supera en 14 dBA
Receptor D2 Medición externa N°3 (04.05.2022)	64	--	II	Diurno	60	Supera en 4 dBA
Receptor D2 Medición interna N°1 (04.05.2022)	70	--	II	Diurno	60	Supera en 10 dBA
Receptor D2 Medición interna N°2 (04.05.2022)	64	--	II	Diurno	60	Supera en 4 dBA

16° En este contexto, con fecha 22 de julio de 2022, mediante el memorándum O.R.C N°15/2022, el Jefe de la Oficina Regional de Coquimbo, solicitó la adopción de medidas provisionales.

### III. CONFIGURACIÓN DE LOS REQUISITOS PARA ORDENAR MEDIDAS PROVISIONALES

17° De los artículos 48 de la LOSMA y 32 de la Ley N°19.880, se desprende que los requisitos que se deben configurar para que esta Superintendencia del Medio Ambiente ordene medidas provisionales son: i) la existencia de un daño inminente al medio ambiente o a la salud de las personas (*periculum in mora*); ii) la presentación de una solicitud fundada que dé cuenta de la infracción cometida (*fumus bonis iuris*); y iii) que las medidas ordenadas sean proporcionales, velando por que no causen perjuicios de difícil reparación o violen derechos amparados por las leyes.

18° En cuanto a la existencia de un daño inminente al medio ambiente o a la salud de las personas, la jurisprudencia ha señalado que *“riesgo y daño inminente, para efectos de la adopción de las medidas provisionales, son expresiones en efecto intercambiables, pues se trata de un escenario todavía no concretado o no del todo”*<sup>1</sup>. Asimismo, que *“la expresión “daño inminente” utilizada para el precepto, a la luz de la naturaleza cautelar de las medidas provisionales, se identifica más bien con un riesgo ambiental, constituyendo una de las expresiones del principio precautorio”*<sup>2</sup>

19° Por otro lado, y de acuerdo a la Organización Mundial de la Salud (OMS), los principales efectos sobre la salud de las personas expuestas a contaminación acústica, según se indica en el documento *“Night Noise Guidelines for Europe”* (2009), son fatiga, desempeño cognitivo disminuido, depresión, aumento de incidencia de enfermedades virales, accidentes, diabetes, obesidad y enfermedades cardiovasculares<sup>3</sup>. De igual manera, enuncia que, si bien no resulta posible determinar una directa relación causal entre la exposición al ruido y el desarrollo de enfermedades psiquiátricas, si parecería llevar a un incremento en las mismas, cuando la exposición ocurre a niveles muy elevados<sup>4</sup>. Finalmente, el documento concluye que si esta exposición supera los 55 dBA, existe un riesgo para la salud pública de la población en general, haciendo hincapié en que el peligro es mayor cuando se trata con población vulnerable, refiriéndose a niños, ancianos y enfermos crónicos<sup>5</sup>.

20° En cuanto al segundo requisito mencionado -es decir, que la solicitud realizada dé cuenta de la comisión de una infracción- resulta de toda lógica remitirse a las actividades de fiscalización que fueron relatadas en el apartado II de esta resolución, las que dan cuenta de que la fuente denunciada superó los límites permitidos por la norma de emisión contenida en el D.S. N°38/2011 MMA, instrumento de carácter ambiental cuya fiscalización fue encomendada a la Superintendencia del Medio Ambiente.

21° Es del caso destacar que el estándar probatorio exigido para ordenar medidas provisionales, según ha señalado la jurisprudencia<sup>6</sup>, no es el mismo que el aquél aplicable a una resolución de término, que impone algún tipo de sanción. Así las cosas, no se requiere la plena probanza y acreditación de los hechos ilícitos -lo que es propio de la resolución de fondo propiamente sancionadora- sino la fundada probabilidad de estos, basada en datos concretos y expresados, sin que ello presuponga infracción del principio de presunción de inocencia.

No obstante lo anterior, la calidad de ministro de fe que inviste al personal que realizó las actividades de fiscalización, así como el apego a los procedimientos que define el D.S. N°38/2011 MMA, dotan a las Actas de Inspección Ambiental de un grado de certeza tal, que prácticamente no dejan margen de duda respecto de la comisión de las infracciones que ellas declaran.

<sup>1</sup> Segundo Tribunal Ambiental. Sentencia Rol R-44-2014, de 4 de diciembre de 2015, considerando 56°

<sup>2</sup> Corte Suprema. Sentencia Rol 61.291, de 24 de abril de 2017, considerando 14°

<sup>3</sup> World Health Organization. “Night Noise Guidelines for Europe” (2009), p. 42

<sup>4</sup> World Health Organization, Ob.Cit. p. 93

<sup>5</sup> World Health Organization, Ob.Cit. p. 109

<sup>6</sup> Segundo Tribunal Ambiental. Sentencia Rol R-44-2014, de 4 de diciembre de 2015, considerando 53°

22° Con todo, y en directa aplicación de los conceptos planteados precedentemente al caso de marras, resulta enteramente plausible declarar la existencia de un riesgo para la salud de la población que habita en torno a la fuente fiscalizada, en observancia de los resultados obtenidos en las actividades de fiscalización realizadas respecto de la misma. Dicha medición concluyó que hubo una superación de los límites definidos por la norma de emisión, alcanzando un máximo de 74 dBA en horario diurno (14 dBA por sobre el máximo permitido) sobrepasando con creces el límite establecido por una norma cuyo único objetivo, expresado en su artículo 1°, es *“proteger la salud de la comunidad mediante el establecimiento de niveles máximos de emisión de ruido”*.

23° En último lugar, y en lo relativo a la proporcionalidad de las medidas ordenadas, la doctrina ha señalado que, existiendo la posibilidad de que la dictación de medidas provisionales incida sobre derechos fundamentales del sujeto fiscalizado, es necesario que la autoridad administrativa decrete la medida menos intrusiva para estos derechos posiblemente afectados<sup>7</sup>.

Para determinar la proporcionalidad de las medidas a ser dictadas, es menester visibilizar el conflicto de derechos que en el caso en concreto se da: por un lado se tiene el derecho a vivir en un medio ambiente libre de contaminación y el derecho a la protección de la salud, consagrados en los numerales 8 y 9 del artículo 19 de la Constitución Política de la República; y por el otro, el derecho a desarrollar cualquier actividad económica, que enuncia el numeral 21 del ya citado artículo 19 de la carta fundamental. Para dar solución al enfrentamiento aquí descrito, viene al caso ponderar los derechos en tensión, a fin de brindar una respuesta que permita la mayor manifestación de los mismos, sin afectarlos en su núcleo normativo.

Con esto en consideración, el derecho a la salud establece la obligación de tutelar el acceso a las acciones de protección y recuperación de la salud. Como fue ya descrito anteriormente, la exposición a contaminación acústica en los niveles que fueron registrados por las actividades de fiscalización realizadas, produce un daño a la salud de la población, obligando al Estado a orientar su actuar de forma de minimizar situaciones que pongan este bien en peligro, o bien, impidan que aquellos aquejados por alguna enfermedad, puedan recobrar un estado saludable.

Por su lado, el derecho a vivir en un medio ambiente libre de contaminación, mandata a que el Estado vele por la no afectación del derecho, así como por la preservación de la naturaleza. Con este fin, el constituyente estableció que la ley podrá restringir derechos o libertades en pos de la protección del medio ambiente. En el caso en concreto, la contaminación acústica producida por la fuente en comento incide fuertemente en el medio en que se inserta, especialmente a un nivel sociocultural, haciendo necesaria la ejecución del mandato constitucional mediante la aplicación de las disposiciones legales ya citadas, relativas a la adopción de medidas provisionales, a saber, los artículos 48 de la LOSMA y 32 de la Ley N°19.880.

En lo que respecta al derecho a desarrollar cualquier actividad económica, la Constitución le otorga dicha facultad a cualquier persona, estableciendo como límites la moral, el orden público y la seguridad nacional, y exigiendo el respeto

---

<sup>7</sup> BORDALÍ, Andrés y HUNTER Iván, *Contencioso Administrativo Ambiental*, Librotecnia, 2017, p.360.

a las normas legales que la regulen. El hecho de que la carta magna establezca estos puntos como la demarcación del derecho, orienta la tarea del intérprete al momento de dirimir controversias que relacionen otros derechos fundamentales, permitiendo una base desde la cual vislumbrar aquello que constituye efectivamente el núcleo normativo del derecho en cuestión: la realización de la actividad económica, más no de cualquier forma que se proponga.

Por lo anterior, no solo cabe en derecho la posibilidad de imponer limitaciones a esta garantía, sino que además resulta imperativa la intervención de esta superintendencia en pos de la salud y el medio ambiente, en consideración de la misión que su ley orgánica le encomendó.

Ahora bien, aplicando los conceptos explorados al caso de marras, las medidas propuestas resultan proporcionales, toda vez que únicamente apuntan a disminuir la influencia que la actividad económica tiene sobre su entorno, permitiendo la realización de las acciones propias de la fuente descrita, implementando limitaciones que resultan compatibles con la persecución del objetivo económico de su titular, constituyendo así la intervención mínima necesaria para garantizar que los derechos en conflicto puedan ser ejercidos conjunta y armónicamente, estimándose que la gravedad de las mismas se justifica en virtud a la urgencia y la entidad del riesgo al que está expuesta la población que habita en torno a la fuente de contaminación acústica individualizada.

24° En conclusión, a juicio de este Superintendente (S), los antecedentes expuestos concurren en la existencia de fuertes razones para estimar necesaria la intervención preventiva de esta Superintendencia del Medio Ambiente en el caso ya latamente descrito, resultando necesario la dictación de la siguiente

#### **RESOLUCIÓN:**

**PRIMERO:** **ORDÉNESE** a Terminal Puerto Coquimbo S.A., Rut 76.197.328-2, titular de la faena constructiva denominada “Proyecto Modernización del Puerto de Coquimbo” ubicada en el interior del Terminal Puerto de Coquimbo, en Avenida Costanera s/n, comuna y región de Coquimbo, la adopción de las medidas provisionales de la letra a) y f) del artículo 48 de la LOSMA, por un plazo de 15 días hábiles, a contar de la fecha de notificación de la presente resolución, debiendo implementarse las acciones que se señalarán a continuación.

1. Construir e instalar en el margen poniente-surponiente del sector denominado en la RCA como “Patio de Fabricación de Pilotes”, pantallas acústicas perimetrales, a objeto de mitigar el ruido generado desde dicho sector hacia receptores sensibles. Las mismas deberán ser construidas mediante materiales que otorguen una densidad mínima de 10 kg/m<sup>2</sup>, con un diseño, extensión y altura que permita interponerse en el camino de la propagación del ruido hacia receptores sensibles cercanos en calle Regimiento Coquimbo, tomando en consideración la diferencia de cota topográfica entre el sector “Patio de Fabricación de Pilotes” y los receptores de ruido.

La medida deberá ser implementada de manera permanente, y el titular contará con un plazo de 10 días hábiles para su ejecución, contados

desde la notificación de la presente resolución. La misma será verificada mediante documentos que den cuenta de su construcción, como facturas y, u órdenes de compra, planos y fotografías que muestren su instalación final.

2. Instalar encierros acústicos a los grupos electrógenos que se localicen en los sectores denominados en la RCA como “Patio de Fabricación de Pilotes” y “Taller de Misceláneos”. Aquellos deberán considerar -a lo menos- las 3 caras indicadas hacia el receptor cercano más sensible y su respectivo techo, teniendo en cuenta mantener un control de ventilación adecuado para este tipo de equipos. La materialidad del encierro deberá ser, como mínimo, de madera OSB de 15 mm mínimo de espesor y 50mm de material absorbente, como lana mineral, en su cara interior.

La medida deberá ser implementada de manera permanente durante todo el periodo de construcción. El titular contará con un plazo de 5 días hábiles para su ejecución, contados desde la notificación de la presente resolución. La misma será verificada mediante documentos que den cuenta de su construcción, como facturas, órdenes de compra y, o fotografías que muestren su instalación final.

3. Identificar los equipos y, o herramientas de uso manual que se utilicen en los sectores del “Patio de Fabricación de Pilotes” y “Taller de Misceláneos” y que constituyan fuentes emisoras de ruido, tal como sierras, esmeriles, martillos percutores, sonda de hormigón, hidrolavadora, hidroarenado y demás herramientas de percusión, corte o vibración, ya sean eléctricas o manuales. En caso que, para la operación de equipos y, o herramientas se requiera el uso de un compresor, este también debe ser considerado en la identificación y medidas. Una vez identificados los equipos y, o herramientas, el titular deberá dar cuenta de la implementación de biombos acústicos (fijos o móviles) que resulten adecuados para mitigar el ruido que las mismas produzcan en los sectores mencionados, o en cualquier otro sector que requiera de trabajos en espacios abiertos.

El estándar mínimo a cumplir por dichas barreras, será contar un materialidad aproximada de 10 kg/m<sup>2</sup>, lo cual equivaldría a una estructura de planchas de madera OSB de 15 mm de espesor, con un relleno interior con lana mineral o similar de 50 mm de espesor, y como contención y con el fin de evitar el desprendimiento de esta última y la protección de la integridad física de los trabajadores, un recubierto de malla raschel, tela arpillera o velo negro. Las dimensiones del encierro deberían cubrir completamente la maquinaria y al trabajador que la utiliza, y tener 1, 2 ó 3 lados cubiertos, según corresponda a la fuente en cuestión. De manera adicional, el personal de la obra deberá ser instruido en el adecuado uso e implementación de los encierros, de modo que el mismo sea utilizado de manera efectiva.

Esta medida deberá ser implementada de manera permanente y realizada dentro de los primeros 5 días hábiles contados desde la notificación de la presente resolución. El medio de verificación será mediante documentos que den cuenta de su implementación, como facturas órdenes de compra, stock existente y, o fotografías que muestren su uso en la faena y antecedentes que acrediten la efectividad de la instrucción de los trabajadores, como lista de asistencia y actas que contengan los temas tratados en la instrucción.



4. Construir un taller techado de corte de materiales que mitigue el impacto acústico de dicha actividad en el sector “Patio de Fabricación de Pilotes” El estándar mínimo a cumplir por dicha estructura, es contar con un relleno de lana mineral o similar, de un espesor de 50mm, con exterior de plancha OSB de 15mm, e interior de material de contención para ayudar a su integridad (arpillera o malla Raschel). De manera adicional, el personal de la obra deberá ser instruido en el adecuado uso e implementación del taller, de modo que el mismo sea utilizado de manera efectiva.

Esta medida deberá ser implementada de manera permanente y realizada dentro de los primeros 5 días hábiles contados desde la notificación de la presente resolución. El medio de verificación será mediante documentos que den cuenta de su implementación, como facturas, órdenes de compra y, o fotografías que muestren su uso en la faena y antecedentes que acrediten la efectividad de la instrucción de los trabajadores, como lista de asistencia y actas que contengan los temas tratados en la instrucción.

5. Prohibir el uso de aquellos equipos identificados como fuentes emisoras, tales como equipos, herramientas de uso manual y herramientas de corte, según lo señalado en el punto 3 y 4 del resuelto primero de la presente resolución, hasta que no se encuentren plenamente implementadas los biombos acústicos que cumplan con las características previamente descritas.

6. Identificar la maquinaria pesada utilizada en faenas que operen y, o transiten en los sectores denominados como “Patio de Fabricación de Pilotes”, “Taller de Misceláneos”, “Patio de Acopio Materiales” y en el camino de tránsito del acceso norte a dichos sectores y que constituyan fuentes emisoras de ruido, tales como Camión pluma, Grúa hidráulica, Camión mixer, Camión Rampla, Camión Cama Baja y similares. El titular deberá dar cuenta de la implementación de pantallas acústicas locales que resulten adecuadas para mitigar el ruido de dichas fuentes emisoras hacia los receptores sensibles, respecto a su localización y extensión o adoptar medidas de control operacional tal como restricción de su uso en jornada nocturna.

Esta medida deberá ser implementada de manera permanente y realizada dentro de los primeros 5 días hábiles contados desde la notificación de la presente resolución. El medio de verificación será mediante documentos que den cuenta de su implementación, como facturas, órdenes de compra y, o fotografías que muestren su uso en la faena y antecedentes que acrediten la efectividad de la instrucción de los trabajadores, como lista de asistencia y actas que contengan los temas tratados en la instrucción.

7. Prohibir el uso en todo horario de aquella maquinaria identificada como fuentes emisoras de ruido según lo indicado en el punto 6 del resuelto primero de la presente resolución, hasta que no se encuentren plenamente implementadas barreras acústicas que cumplan con las características previamente descritas.

8. Realizar un análisis y estudio, que considere el diseño, ejecución y verificación de modelación de ruidos en receptores sensibles, tanto en forma diurna como nocturna, cercanos a los sectores de la fase de construcción del proyecto y el hincado de pilotes, y a partir de ello, proponer nuevas o mejoradas medidas de mitigación a fin de cumplir con

los límites establecidos en el D.S N° 38/2011 MMA. El modelo utilizado deberá ser calibrado con datos de terreno.

El estudio realizado deberá ser ejecutado por especialistas en la materia, considerando indicadores de cumplimiento con medios verificables y de valores consistentes, que puedan llegar a implementarse de manera permanente. La etapa de diseño deberá ser entregada en los primeros 10 días hábiles de notificada presente resolución, mientras que la etapa ejecución su inicio deberá ser informada dentro del plazo de 5 días hábiles siguientes, luego de presentado el diseño.

9. Prohibición de realizar las actividades de Hincia de Pilotes durante el periodo en el que se esté realizando el estudio solicitado en el punto 8 del resuelvo primero de la presente resolución, y no se dé inicio al proceso de implementación de las medidas correctivas que sea necesario implementar de acuerdo a dicho análisis.

Se indica que las anteriores medidas de prohibición son bajo apercibimiento de solicitar la autorización del Tribunal Ambiental respectivo para ordenar la detención plena del funcionamiento de la construcción, según indica el artículo 48 de la LOSMA, en caso de un reiterado incumplimiento.

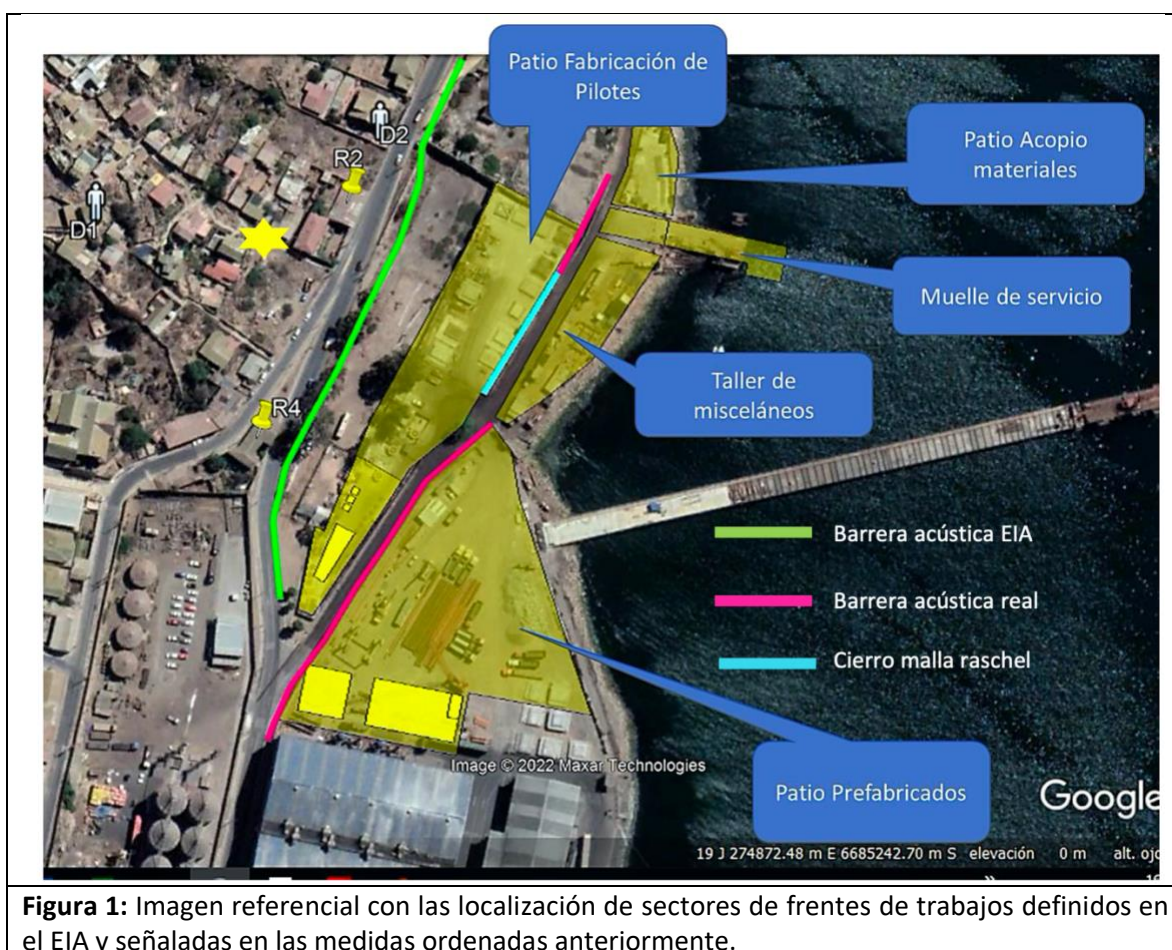

**SEGUNDO:** REQUIÉRASE DE INFORMACIÓN a Terminal Puerto Coquimbo S.A., Rut 76.197.328-2, titular de la faena constructiva denominada “Proyecto Modernización del Puerto de Coquimbo” ubicada en el interior del Terminal Puerto de Coquimbo, en Avenida Costanera s/n, comuna y región de Coquimbo, para que, en un plazo no mayor a 10 días hábiles desde el vencimiento de las medidas ordenadas en el punto anterior, haga entrega

de un informe de inspección sobre la correcta implementación de las medidas señaladas en el punto resolutivo primero, que también considere la medición de los ruidos emitidos por la faena, en conformidad a lo que señala el artículo 20 del D.S. N°38/2011 MMA, y en observancia del procedimiento técnico definido por los artículos 15 y siguientes del mismo cuerpo normativo, así como también la resolución exenta N°693, de 21 de agosto de 2015, que aprueba el contenido y formatos de las fichas para el Informe Técnico del Procedimiento General de Determinación del Nivel de Presión Sonora Corregido. Las mediciones deberán ser realizadas durante periodo diurno y nocturno, en el al menos un receptor sensible similar al utilizado por este servicio, considerando mediciones en situación de actividades de construcción con y sin hinca de pilotes.

La actividad de medición deberá ser llevada a cabo por una Entidad Técnica de Fiscalización Ambiental (ETFA), autorizada en el alcance correspondiente, a saber:

Actividad o labor	Componente Ambiental	Área técnica	Sub área o producto
Medición	Aire	Emisión	Ruido
Inspección	Aire	No aplica	Medidas de control de ruido

Lo anterior, en observancia a lo dispuesto en el artículo 21 del reglamento contenido en el D.S. N°38/2011 MMA. El registro público de las ETFA es de acceso público y se encuentra disponible en <https://entidadestecnicas.sma.gob.cl/>

**TERCERO:                  FORMA Y MODO DE ENTREGA.**

Los antecedentes requeridos mediante el presente acto deberán ser entregados remitidos por correo electrónico a [oficinadepartes@sma.gob.cl](mailto:oficinadepartes@sma.gob.cl), desde una casilla de correo válida entre las 09:00 y 13:00 horas del día, indicando en el asunto *“Informe de medición de los ruidos por medida provisional pre procedimental Terminal Puerto de Coquimbo”*.

Junto a ello, si requiere presentar un gran número de antecedentes, favor acompañarlos mediante una plataforma de transferencia de archivos, como por ejemplo *WeTransfer* o *Dropbox*, indicando datos de contacto del encargado, para resolver cualquier problema que se presente con la descarga de antecedentes.

Adicionalmente, todos los antecedentes que acompañe deberán ser presentados tanto en su formato original que permite la visualización de imágenes y, o el manejo de datos (.kmz, .gpx, .shp, .xls, .doc, .jpg, etc.), como en una copia en formato PDF (.pdf). En el caso de ser necesario hacer la entrega de mapas, se estos deberán ser ploteados, y ser remitidos también en formato PDF.

**CUARTO:                  ADVIÉRTASE** que, en observancia a lo dispuesto por el artículo 31 de la LOSMA, los antecedentes en los que se funda la medida pre-procedimental que dicta la presente resolución, podrán ser encontrados en el Sistema Nacional de Información de Fiscalización Ambiental (“SNIFA”), de acceso público. Al mismo se podrá acceder mediante el banner homónimo que se encuentra en el portal web de este servicio, o de manera directa, ingresando la siguiente dirección a un explorador de Internet <http://snifa.sma.gob.cl/v2>.

**QUINTO:** **TENGASE PRESENTE** que el plazo establecido por el inciso segundo el artículo 32 de la Ley N°19.880, necesariamente ha de ser entendido como legal, y como tal, no le resulta aplicable lo dispuesto en el artículo 26 del mismo cuerpo normativo. Consecuentemente, los plazos otorgados para dar cumplimiento a las medidas ordenadas por el primer punto resolutivo, no pueden ser ampliados más allá de 15 días, contados desde la fecha de notificación de la presente resolución.

**SEXTO:** **TENGASE PRESENTE**, al momento de dar cumplimiento a lo ordenado en el presente acto, lo que señala el decreto N°594, de 1999, que aprueba el Reglamento sobre Condiciones Sanitarias y Ambientales Básicas en los lugares de Trabajo, así como también la demás normativa laboral que establezca las condiciones de seguridad de los trabajadores que realizarán sus labores en el establecimiento.

**SÉPTIMO:** **CONSIDÉRESE** que toda acción implementada en esta instancia será tenida a la vista en un procedimiento sancionatorio, donde las medidas aquí ordenadas podrían ser presentadas como un programa de cumplimiento -a la luz de lo que establece el artículo 42 de la LOSMA- lo que podría significar el cierre anticipado del mencionado procedimiento, evitando el pago de una multa de hasta 10.000 UTA o la clausura del establecimiento.

**OCTAVO:** **TÉNGASE PRESENTE** lo dispuesto en literal a) del artículo 30 de la ley 19.880, en relación al derecho que ampara al interesado en un procedimiento administrativo para indicar –en su primera presentación- un medio y lugar preferente para efecto de las notificaciones futuras, como podría ser una casilla de correo electrónico.

**ANÓTESE, COMUNÍQUESE, NOTIFÍQUESE Y DESE CUMPLIMIENTO.**

**EMANUAL IBARRA SOTO**  
**SUPERINTENDENTE DEL MEDIO AMBIENTE (S)**

ODLF / LMS / MRM

Notifíquese personalmente por funcionario:

- Terminal Puerto Coquimbo S.A., domiciliado en el interior del Terminal Puerto de Coquimbo, en Avenida Costanera s/n, comuna y región de Coquimbo

Notifíquese por correo electrónico:

- Felipe Andrés Arancibia Véliz, correo electrónico [farancibia1@alumnosuls.cl](mailto:farancibia1@alumnosuls.cl)
- Pablo Antonio Zúñiga Romero, correo electrónico [ccaapablo@hotmail.com](mailto:ccaapablo@hotmail.com)
- Manuel Gerardo Zúñiga Lameles, correo electrónico [islapicton@hotmail.com](mailto:islapicton@hotmail.com)

C.C.:

- Fiscal, Superintendencia del Medio Ambiente.
- Departamento Jurídico, Superintendencia del Medio Ambiente.



- Departamento de Sanción y Cumplimiento, Superintendencia del Medio Ambiente.
- División de Fiscalización y Conformidad Ambiental, Superintendencia del Medio Ambiente.
- Oficina Regional de Coquimbo, Superintendencia del Medio Ambiente.
- Oficina de Partes y Archivo, Superintendencia del Medio Ambiente.

Exp. N°12.716/2022