

COMPROBANTE ENVÍO REPORTE SPDC-3262-2025

Con fecha 30-10-2025 13:09:54 hrs, el titular COMPAÑIA MINERA FLORIDA S.A. ha enviado el presente reporte de programa de cumplimiento, a través del SPDC. Toda la información presentada es de exclusiva responsabilidad del titular.

1. Identificación de la unidad fiscalizable

Unidad fiscalizable: MINERA FLORIDA
Región: Región de Coquimbo

2. Antecedentes generales

Rol sancionatorio: D-095-2021
Resolución aprueba PdC: 9 / 2024
Fecha resolución aprobatoria: 30-07-2024
Fecha generación PdC electrónico: 12-08-2024
Frecuencia Reporte: Trimestral
Plazo Reporte: 30-10-2025
Fiscal instructor: ANGELO EDUARDO FARRAN MARTINEZ

3. Información reporte

Código comprobante envío reporte: SPDC-3262-2025
Fecha de envío reporte: 30-10-2025 13:09:53
Tipo reporte: Avance

4. Estado de avance del PdC

Fecha de inicio: 30-07-2024
Fecha de término: 30-07-2026
N° reporte: 6 de 9.



5. Cronograma (comprometido)

El siguiente cronograma, muestra la temporalidad comprometida de las acciones (y reportes), respecto del periodo total de duración del PdC. Las fechas efectivas de ejecución de cada acción, se encuentran contenidas en el detalle reportado en la sección siguiente.

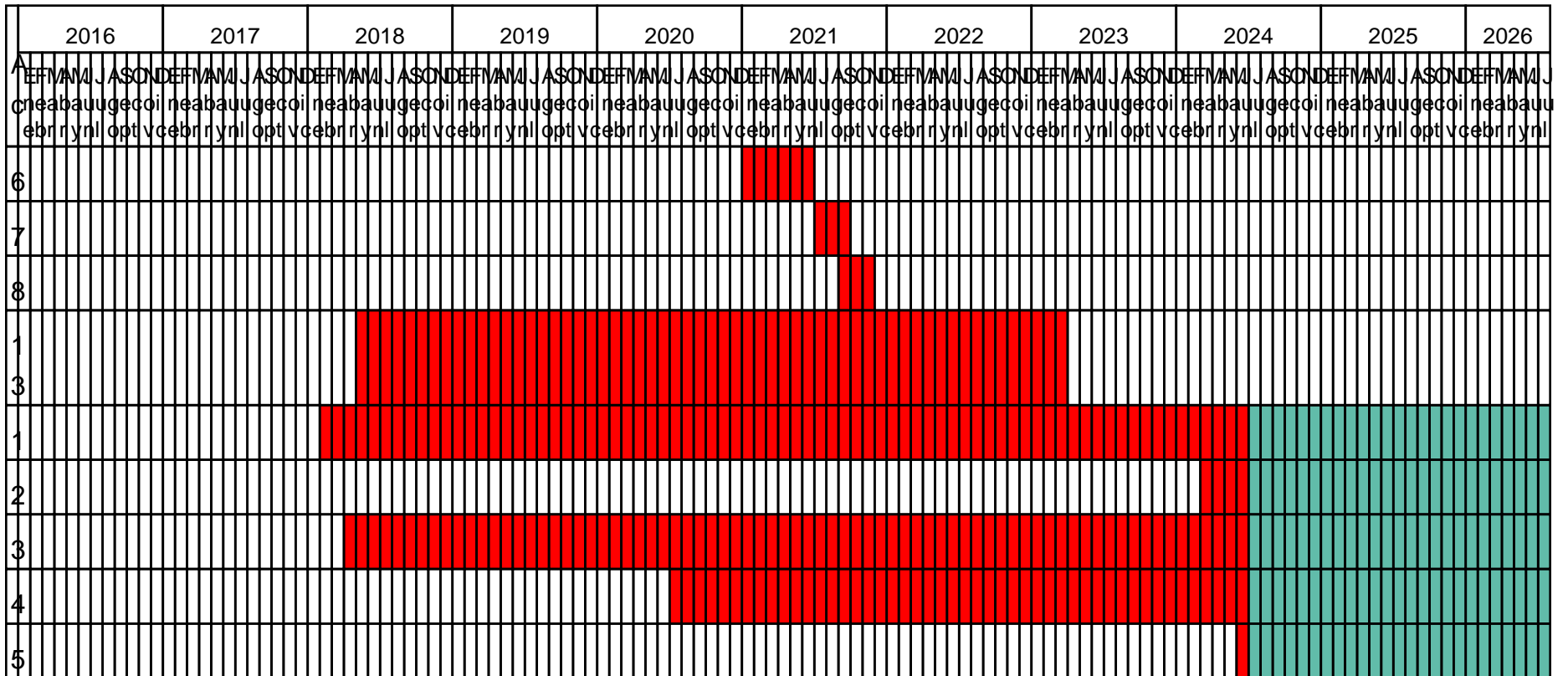

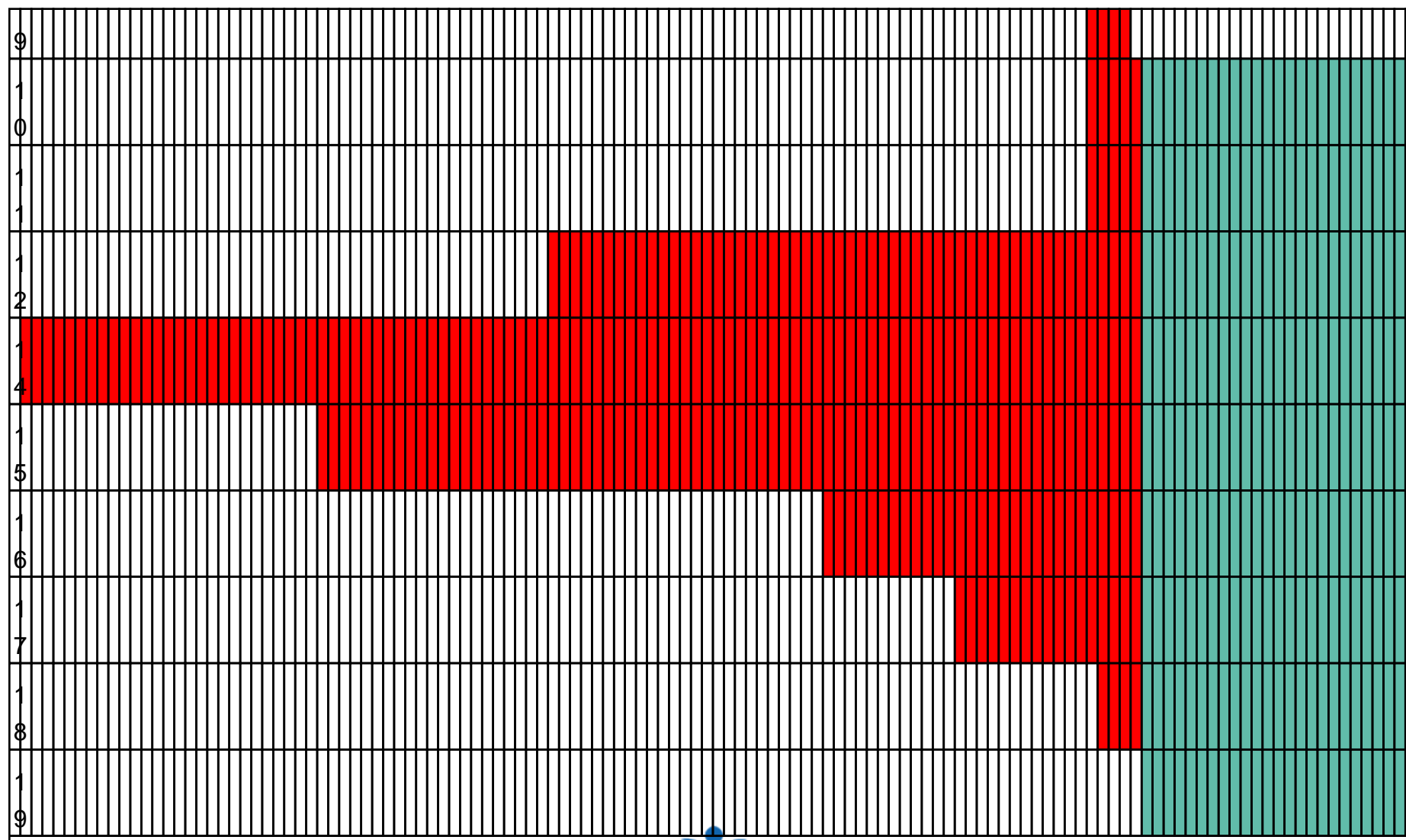



6. Reporte acciones

Hecho 1

Aumento de niveles de producción del proyecto, encontrándose éste en fase de construcción.

Acciones Principales

N° Identificador:	1
Acción:	No superar el nivel de producción autorizado mediante el considerando 4.1 de la RCA N°32/2016, correspondiente a 3.000 toneladas por día.
Tipo de Acción:	En Ejecución
Categoría:	Seguimiento
Subcategoría:	Reporte de informes
Fecha Inicio:	01-02-2018
Fecha Término:	30-07-2026
Indicadores de Cumplimiento:	No superar el nivel de producción autorizado mediante el considerando 4.1. de la RCA N°32/2016, correspondiente a 3.000 toneladas por día.
Forma de Implementación:	1) Seguimiento diario del nivel de producción. 2) Reporte trimestral del nivel de producción de Mina Florida. 3) Reporte de la declaración de producción mensual de Mina Florida que corresponde al formulario E-300 del SERNAGEOMIN
Costos Estimados:	0
Acciones Alternativas:	
Estado del Reporte de la Acción:	Reportada
Estado de Avance Reportado:	1) Seguimiento diario del nivel de producción. 2) Reporte trimestral del nivel de producción de Mina Florida. 3) Reporte de la declaración de producción mensual de Mina Florida que corresponde al formulario E-300 del SERNAGEOMIN.



Fecha Inicio Efectivo:	10-11-2021
Fecha Término Efectivo:	
Estado Actual de la Acción:	En ejecución
Descripción Medios de Verificación:	Seguimiento diario del nivel de producción, reporte trimestral del nivel de producción de Mina Florida a través de la declaración de producción mensual de Mina Florida formulario E-300 del SERNAGEOMIN.
Medios de Verificación:	- Acción 1 - R6.pdf
Informes de Seguimiento:	
¿Se Reportó un Impedimento?:	No
Reportes Previos en los que se Reporta la Acción:	SPDC-3104-2025
¿El titular reportó para esta acción el uso de una ETFA u otro organismo similar?	No

N° Identificador:	2
Acción:	Implementar la medida de compensación referida a la humectación y bischofitado de caminos públicos, por una extensión total de 12,5 km, en las cercanías de Faena Tambillos, durante un periodo de 2 años.
Tipo de Acción:	Por Ejecutar
Categoría:	Compensación
Subcategoría:	Otros
Fecha Inicio:	01-03-2024
Fecha Término:	30-07-2026
Indicadores de Cumplimiento:	Registro de la actividad en planilla de ejecución de humectación y bischofitado de caminos públicos, indicando tramo (km), registro fotográfico, fecha, hora y responsable. Incorporará los costos asociados a la implementación de esta medida como medio verificador (facturas). En el Anexo 1 - Apéndice 1.2 se acompaña el Plan de Humectación y Bischofitado.



Forma de Implementación:	Ejecutar un programa de humectación de 12,5 km de caminos públicos cercanos a faena Tambillos, que considere lo siguiente: -En caso de ser necesario, previa evaluación en terreno, se realizará nivelación y compactación de los caminos en los tramos que se requiera. - Humectación de 6,5 km de caminos públicos con frecuencia de 4 veces/día mediante camión aljibe. El requerimiento para el riego es de 319 m ³ /día con agua proveniente desde el pozo El Peñón, el cual cuenta con DAA subterránea (ver Anexo 1 - Apéndice 1.2) . -Bischofitado de 6 km de caminos públicos con manteción anual.
Costos Estimados:	377.200.000
Acciones Alternativas:	
Estado del Reporte de la Acción:	Reportada
Estado de Avance Reportado:	Ejecutar un programa de humectación de 12,5 km de caminos públicos cercanos a faena Tambillos, que considere lo siguiente: -En caso de ser necesario, previa evaluación en terreno, se realizará nivelación y compactación de los caminos en los tramos que se requiera. - Humectación de 6,5 km de caminos públicos con frecuencia de 4 veces/día mediante camión aljibe. El requerimiento para el riego es de 319 m ³ /día con agua proveniente desde el pozo El Peñón, el cual cuenta con DAA subterránea (ver Anexo 1 - Apéndice 1.2) . -Bischofitado de 6 km de caminos públicos con manteción anual.
Fecha Inicio Efectivo:	04-04-2024
Fecha Término Efectivo:	
Estado Actual de la Acción:	En ejecución



Descripción Medios de Verificación:	Informe trimestral de planillas de registro del Plan de Humectación y Bischofitado de caminos públicos, indicando tramo (km), registro fotográfico, fecha, hora y responsable.
Medios de Verificación:	- Acción 2 - R6.pdf
Informes de Seguimiento:	
¿Se Reportó un Impedimento?:	No
Reportes Previos en los que se Reporta la Acción:	SPDC-3104-2025
¿El titular reportó para esta acción el uso de una ETFA u otro organismo similar?	No



Hecho 2

Inicio de la operación del depósito de relaves filtrados, antes del inicio de la fase de operación del proyecto “Aumento de Producción-Mina Florida”, y previo a la implementación de la barrera acústica.

Acciones Principales

N° Identificador:	3
Acción:	1) Implementar la medida de control de ruido establecida en la RCA N° 80/2017, considerando 7.2 Ruido. Proyecto Depósito de Relaves Filtrados CM Florida. 2) Realizar mantenciones periódicas a la barrera acústica implementada.
Tipo de Acción:	En Ejecución
Categoría:	Variables operacionales
Subcategoría:	Reparación y mantención de obras
Fecha Inicio:	01-04-2018
Fecha Término:	30-07-2026
Indicadores de Cumplimiento:	1) Barrera acústica instalada con sus 3 tramos en el perímetro sur-poniente del área de proyecto. 2) Registro fotográfico georreferenciado y fechado de la Inspección Visual de la medida de control de emisiones acústicas establecida en la RCA N°80/2017 (barrera acústica), indicando si corresponde realizar mantención. Ver formato de registro en Anexo 2 - Apéndice 4.



<p>Forma de Implementación:</p>	<p>1) Implementación de la medida de control de ruido establecida en la RCA N° 80/2017: -Barrera acústica constituida por 3 tramos en el perímetro sur-poniente del área del proyecto, durante la fase de construcción y toda la operación del proyecto. 2) Para determinar si aplica o no realizar la mantención periódica de la barrera acústica, se realizará una inspección visual con frecuencia mensual. La inspección y su correspondiente registro será realizado por un profesional con competencias comprobables en control de ruido ambiental. Asimismo, esta inspección se realizará conforme al "Instructivo de inspección visual de medidas de control de emisiones acústicas", en donde se indica que la operación se realizará sólo con puertas de los encierros cerrados, inspección de la estabilidad estructuralmente de biombos y barreras, así como ausencia de discontinuidades en el encierro o barrera implementada (roturas o vanos, mal cierre o separación de cualquier parte entre paneles o panel-suelo). Adicionalmente, en caso de detectar cualquier falla que afecte el cumplimiento del objetivo de las medidas de control, se instruirá la detención del equipo/planta hasta la total reparación, generando un registro fotográfico de la falla, la reparación e informe correspondiente.</p>
<p>Costos Estimados:</p>	<p>86.697.000</p>
<p>Acciones Alternativas:</p>	
<p>Estado del Reporte de la Acción:</p>	<p>Reportada</p>



Estado de Avance Reportado:	<p>1) Implementación de la medida de control de ruido establecida en la RCA N° 80/2017: -Barrera acústica constituida por 3 tramos en el perímetro sur-poniente del área del proyecto, durante la fase de construcción y toda la operación del proyecto.</p> <p>2) Para determinar si aplica o no realizar la mantención periódica de la barrera acústica, se realizará una inspección visual con frecuencia mensual. La inspección y su correspondiente registro será realizado por un profesional con competencias comprobables en control de ruido ambiental.</p> <p>Asimismo, esta inspección se realizará conforme al "Instructivo de inspección visual de medidas de control de emisiones acústicas", en donde se indica que la operación se realizará sólo con puertas de los encierros cerrados, inspección de la estabilidad estructuralmente de biombos y barreras, así como ausencia de discontinuidades en el encierro o barrera implementada (roturas o vanos, mal cierre o separación de cualquier parte entre paneles o panel-suelo).</p> <p>Adicionalmente, en caso de detectar cualquier falla que afecte el cumplimiento del objetivo de las medidas de control, se instruirá la detención del equipo/planta hasta la total reparación, generando un registro fotográfico de la falla, la reparación e informe correspondiente.</p>
Fecha Inicio Efectivo:	01-04-2018
Fecha Término Efectivo:	
Estado Actual de la Acción:	En ejecución
Descripción Medios de Verificación:	Reporte trimestral con planillas de registro de la Inspección Visual de la medida de control de emisiones acústicas (barrera acústica).
Medios de Verificación:	- Acción 3 - R6.pdf
Informes de Seguimiento:	
¿Se Reportó un Impedimento?:	No
Reportes Previos en los que se Reporta la Acción:	SPDC-3104-2025
¿El titular reportó para esta acción el uso de una ETFA u otro organismo similar?	No



Hecho 3

Deficiente implementación de la aplicación de supresor de polvo, constatado durante inspecciones 2018 y 2020.

Acciones Principales

N° Identificador:	4
Acción:	<p>Aplicación del supresor de polvo, conforme a la frecuencia especificada por el fabricante -ver Anexo 1 Apéndice 2-, en:</p> <ul style="list-style-type: none"> - Embalse de Relaves: Cubeta y muro. -Tranque N°1: Talud Norte, talud Sur, talud Oeste y en la cubeta. -Tranque N°3: Talud Norte, talud Sur y cubeta. -Tranque N°4: Talud Norte, talud Sur, talud Este y la cubeta. -Ampliación Tranque N°4: Talud Norte, talud Sur, cubeta Este y cubeta.
Tipo de Acción:	En Ejecución
Categoría:	Control y mitigación
Subcategoría:	Control de emisiones atmosféricas
Fecha Inicio:	27-07-2020
Fecha Término:	30-07-2026



Indicadores de Cumplimiento:

Depósitos de relaves con recubrimiento de supresor de polvo:

- Embalse de Relaves. Frecuencia de aplicación: Cubeta y muro cada 10 meses.

- Tranque de Relaves N°1. Frecuencia aplicación: talud Norte cada 10 meses, talud Sur cada 6 meses, talud Oeste cada 6 meses y cubeta cada 10 meses.

- Tranque de Relaves N°3. Frecuencia aplicación: talud Norte cada 10 meses, talud Sur cada 6 meses y cubeta cada 10 meses.

- Tranque de Relaves N°4. Frecuencia aplicación: talud Norte cada 10 meses, talud Sur cada 10 meses, talud Este cada 10 meses y cubeta cada 10 meses.

- Ampliación Tranque de Relaves N°4. Frecuencia aplicación: talud Norte cada 10 meses, talud Sur cada 10 meses y cubeta cada 10 meses.

Se implementará una inspección visual semanal del Embalse de Relaves, Tranque de Relaves N° 1, N° 3, N° 4 y Ampliación Tranque N°4, para determinar en terreno la eficacia de la aplicación del supresor de polvo, para lo cual se implementará una planilla de registro, que se mantendrá actualizada en Faena y contendrá el registro de aplicación, la cual se presenta en Anexo 1. Apéndice 2.



<p>Forma de Implementación:</p>	<p>Aplicación de supresor de polvo conforme a la frecuencia especificada por el fabricante -ver Anexo 1 Apéndice 2, en:</p> <ul style="list-style-type: none"> - Embalse de Relaves. Frecuencia de aplicación en cubeta y muro cada 10 meses. Superficie cubeta 115.702 m², muro Norte 7.067 m², muro Sur 5.793 m², muro Este 10.324 m² y muro Oeste 12.507 m². -Tranque N°1. Frecuencia de aplicación: talud Norte (4.959 m²) cada 10 meses; talud Sur (4.044 m²) cada 6 meses; talud Oeste (6.486 m²) cada 6 meses, y, en la cubeta (12.844 m²) cada 10 meses. -Tranque N°3. Frecuencia de aplicación: talud Norte (6.497 m²) cada 10 meses; talud Sur (6.725 m²) cada 6 meses, y cubeta (16.254 m²) cada 10 meses. -Tranque N°4. Frecuencia de aplicación: talud Norte (6.488 m²) cada 10 meses; talud Sur (5.851 m²) cada 10 meses; talud Este (6.542 m²) cada 10 meses y cubeta (24.368 m²) cada 10 meses. -Ampliación Tranque N°4. Frecuencia de aplicación: talud Norte 5.666 m²) cada 10 meses; talud Sur (5.332 m²) cada 10 meses, cubeta este (1.728 m²) cada 10 meses y cubeta (18.271 m²) cada 10 meses. <p>Previa aplicación del supresor de polvo se establecerán las concentraciones y diluciones requeridas, cantidad (L/m²) y forma requerida para la incorporación en terreno y cualquier otra variable necesaria para una eficaz aplicación. Por otra parte, y de acuerdo con la información proporcionada por el fabricante del supresor de polvo, el uso adecuado del producto con la frecuencia de aplicación indicada, asegura que no se genere levantamiento de polvo desde los tranques y embalse, por lo que se asegura la reducción de emisiones generada a través de la aplicación del supresor de polvo, lo cual se presenta en el Anexo 1. Apéndice 2.</p> <p>Semanalmente se realizará una inspección visual de la cubeta y muros de los depósitos de relaves, para verificar el correcto estado y conservación del supresor de polvo en los depósitos, con la finalidad de llevar a cabo medidas correctivas sobre el</p>
---------------------------------	---



	<p>supresor de polvo a fin de evitar que su eventual deterioro impida cumplir su función mitigatoria. En caso de eventos críticos de meteorología se constatará una aplicación adicional del producto conforme al Plan de Acción frente a episodios de aumento de erosión eólica y/o resuspensión de material particulado. Ver Anexo 1. Apéndice 1.3.: Plan Acción frente a episodios de aumento de erosión eólica y/o resuspensión de material particulado.</p>
Costos Estimados:	121.000.000
Acciones Alternativas:	
Estado del Reporte de la Acción:	Reportada



Estado de Avance Reportado:

Aplicación de supresor de polvo conforme a la frecuencia especificada por el fabricante -ver Anexo 1 Apéndice 2, en:

- Embalse de Relaves. Frecuencia de aplicación en cubeta y muro cada 10 meses. Superficie cubeta 115.702 m², muro

Norte 7.067 m², muro Sur 5.793 m², muro Este 10.324 m² y muro Oeste 12.507 m².

-Tranque N°1. Frecuencia de aplicación: talud Norte (4.959 m²) cada 10 meses; talud Sur (4.044 m²) cada 6 meses; talud

Oeste (6.486 m²) cada 6 meses, y, en la cubeta (12.844 m²) cada 10 meses.

-Tranque N°3. Frecuencia de aplicación: talud Norte (6.497 m²) cada 10 meses; talud Sur (6.725 m²) cada 6 meses, y

cubeta (16.254 m²) cada 10 meses.

-Tranque N°4. Frecuencia de aplicación: talud Norte (6.488 m²) cada 10 meses; talud Sur (5.851 m²) cada 10 meses; talud

Este (6.542 m²) cada 10 meses y cubeta (24.368 m²) cada 10 meses.

-Ampliación Tranque N°4. Frecuencia de aplicación: talud Norte 5.666 m²) cada 10 meses; talud Sur (5.332 m²) cada 10

meses, cubeta este (1.728 m²) cada 10 meses y cubeta (18.271 m²) cada 10 meses.

Previo aplicación del supresor de polvo se establecerán las concentraciones y diluciones requeridas, cantidad (L/m²) y forma

requerida para la incorporación en terreno y cualquier otra variable necesaria para una eficaz aplicación. Por otra parte, y de

acuerdo con la información proporcionada por el fabricante del supresor de polvo, el uso adecuado del producto con la

frecuencia de aplicación indicada, asegura que no se genere levantamiento de polvo desde los tranques y embalse, por lo

que se asegura la reducción de emisiones generada a través de la aplicación del supresor de polvo, lo cual se presenta en el

Anexo 1. Apéndice 2.

Semanalmente se realizará una inspección visual de la cubeta y muros de los depósitos de relaves, para verificar el correcto

estado y conservación del supresor de polvo en los depósitos, con la finalidad de llevar a cabo medidas correctivas sobre el supresor de polvo a fin de evitar que



	su eventual deterioro impida cumplir su función mitigatoria. En caso de eventos críticos de meteorología se constatará una aplicación adicional del producto conforme al Plan de Acción frente a episodios de aumento de erosión eólica y/o resuspensión de material particulado. Ver Anexo 1. Apéndice 1.3.: Plan Acción frente a episodios de aumento de erosión eólica y/o resuspensión de material particulado.
Fecha Inicio Efectivo:	20-07-2020
Fecha Término Efectivo:	
Estado Actual de la Acción:	En ejecución
Descripción Medios de Verificación:	Informes trimestrales de registro de aplicación de supresor de polvo en el Embalse de Relaves y en los Tranques de Relaves N°1, N°3, N°4 y Ampliación del N°4. Este informe dará cuenta de los sectores, superficie, fecha de aplicación y registro fotográfico fechado y georreferenciado de la aplicación del supresor de polvo. Se incluye el registro de inspección semanal visual del estado del supresor de polvo aplicado en el embalse y tranques de relaves.
Medios de Verificación:	- Acción 4 - R6.part1.rar - Acción 4 - R6.part2.rar
Informes de Seguimiento:	
¿Se Reportó un Impedimento?:	No
Reportes Previos en los que se Reporta la Acción:	SPDC-3104-2025
¿El titular reportó para esta acción el uso de una ETFA u otro organismo similar?	No

N° Identificador:	5
-------------------	---



Acción:	Plan de Acción frente a episodios de aumento de erosión eólica y/o resuspensión de material particulado, a fin de evitar la eventual afectación a las áreas pobladas localizadas en el entorno de la Planta de Beneficio Tambillos, ante eventuales episodios de aumento de erosión eólica y/o resuspensión de material particulado desde los depósitos de relaves o en la zona de procesos del Área Planta.
Tipo de Acción:	Por Ejecutar
Categoría:	Control y mitigación
Subcategoría:	Control de emisiones atmosféricas
Fecha Inicio:	01-06-2024
Fecha Término:	30-07-2026
Indicadores de Cumplimiento:	Implementación de la totalidad de las medidas y acciones establecidas en el Plan de Acción frente a episodios de aumento de erosión eólica y/o resuspensión de Material Particulado. Ver Anexo 1 - Apéndice 1.3.
Forma de Implementación:	El Plan de Acción frente a episodios de aumento de erosión eólica y/o resuspensión de material particulado, incluye un plan de actuación operativa en tres niveles o umbrales, a saber: <ul style="list-style-type: none"> - Umbral preventivo de alerta temprana: Inspecciones visuales en plazo no superior a 24 h de activado el Plan ante ráfagas de viento mayores a 26 km/h . - Umbral de Alerta: Evidencia de levantamiento significativo de polvo ante viento y/o ráfagas de viento mayores a 26 km/h. - Umbral de Alarma: superación de umbral de alerta por más de 1 hora.
Costos Estimados:	190.000.000
Acciones Alternativas:	
Estado del Reporte de la Acción:	Reportada



Estado de Avance Reportado:	El Plan de Acción frente a episodios de aumento de erosión eólica y/o resuspensión de material particulado, incluye un plan de actuación operativa en tres niveles o umbrales: - Umbral preventivo de alerta temprana: Inspecciones visuales en plazo no superior a 24 h de activado el Plan ante ráfagas de viento mayores a 26 km/h . - Umbral de Alerta: Evidencia de levantamiento significativo de polvo ante viento y/o ráfagas de viento mayores a 26 km/h. - Umbral de Alarma: superación de umbral de alerta por más de 1 hora.
Fecha Inicio Efectivo:	01-06-2024
Fecha Término Efectivo:	
Estado Actual de la Acción:	En ejecución
Descripción Medios de Verificación:	Implementación de la totalidad de las medidas y acciones establecidas en el Plan de Acción frente a episodios de aumento de erosión eólica y/o resuspensión de Material Particulado.
Medios de Verificación:	- Acción 5 - R6.part1.rar - Acción 5 - R6.part2.rar - Acción 5 - R6.part3.rar - Bitácoras de Umbrales Plan de Acción Agosto-Septiembre-Octubre de 2025.part1.rar - Bitácoras de Umbrales Plan de Acción Agosto-Septiembre-Octubre de 2025.part2.rar - Bitácoras de Umbrales Plan de Acción Agosto-Septiembre-Octubre de 2025.part3.rar - Bitácoras de Umbrales Plan de Acción Agosto-Septiembre-Octubre de 2025.part4.rar - Bitácoras de Umbrales Plan de Acción Agosto-Septiembre-Octubre de 2025.part5.rar
Informes de Seguimiento:	
¿Se Reportó un Impedimento?:	No
Reportes Previos en los que se Reporta la Acción:	SPDC-3104-2025
¿El titular reportó para esta acción el uso de una ETFA u otro organismo similar?	No



Hecho 4

Deficiencias en la implementación de medidas de mitigación de emisión de polvo, tanto en las unidades que integran el proceso de la Línea N°2 de la Planta de Beneficio como en los acopios, generándose resuspensión de material particulado.

Acciones Principales

N° Identificador:	10
Acción:	Eliminar y controlar la resuspensión de material fino ubicado en la Línea de Proceso N°2 (bajo las cintas transportadoras, los puntos de traspaso de las cintas y el punto de retorno) y la Línea de Proceso N°1 actualmente en desuso.
Tipo de Acción:	Por Ejecutar
Categoría:	Control y mitigación
Subcategoría:	Control de emisiones atmosféricas
Fecha Inicio:	01-02-2024
Fecha Término:	30-07-2026
Indicadores de Cumplimiento:	1) Registro fotográfico georreferenciado y fechado de la Inspección Visual del mineral fino en la línea de chancado en la línea de procesos N°2 (bajo las cintas transportadoras, los puntos de traspaso de las cintas transportadoras y el punto de retorno de la cinta transportadora) y la línea de procesos N°1 actualmente en desuso, indicando si aplica o no realizar limpieza de los sectores individualizado. Ver formato de registro en Anexo 1 - Apéndice 1.3.



Forma de Implementación:	Se realizará un inspección visual semanal en la Línea de Proceso N°2 (bajo las cintas transportadoras, los puntos de traspaso y el punto de retorno) y la Línea de Procesos N°1 actualmente en desuso. En caso de existir mineral fino, este se humectará mediante riego manual o camión aljibe. Una vez humectado el material fino, este será transportado mediante Mini cargador o cargador frontal al sector del stock pile para ser reingresado al proceso.
Costos Estimados:	600.000
Acciones Alternativas:	
Estado del Reporte de la Acción:	Reportada
Estado de Avance Reportado:	Se realiza una inspección visual semanal en la Línea de Proceso N°2 (bajo las cintas transportadoras, los puntos de traspaso y el punto de retorno) y la Línea de Procesos N°1 actualmente en desuso. En caso de existir mineral fino, este se humectará mediante riego manual o camión aljibe. Una vez humectado el material fino, este será transportado mediante Minicargador o cargador frontal al sector del stock pile para ser reingresado al proceso.
Fecha Inicio Efectivo:	01-02-2024
Fecha Término Efectivo:	
Estado Actual de la Acción:	En ejecución
Descripción Medios de Verificación:	Reporte trimestral con planillas de registro de la Inspección Visual del mineral fino en la línea de chancado en la Línea de Proceso N°2 (bajo las cintas transportadoras, los puntos de traspaso de las cintas transportadoras, y el punto de retorno de la cinta transportadora) y la Línea de Proceso N°1 actualmente en desuso, indicando si aplica o no realizar limpieza de los sectores individualizados.
Medios de Verificación:	- Acción 10 - R6.pdf
Informes de Seguimiento:	
¿Se Reportó un Impedimento?:	No
Reportes Previos en los que se Reporta la Acción:	SPDC-3104-2025
¿El titular reportó para esta acción el uso de una ETFA u otro organismo similar?	No



N° Identificador:	11
Acción:	Implementar Protocolo de Relacionamiento Comunitario
Tipo de Acción:	Por Ejecutar
Categoría:	Variables operacionales
Subcategoría:	Implementación de protocolos o procedimientos
Fecha Inicio:	01-02-2024
Fecha Término:	30-07-2026
Indicadores de Cumplimiento:	<p>1) Libro denominado "Reclamos y Observaciones - Faena Tambillos". Este libro contará con planillas de registros con la siguiente información: Nombre del Reclamante, fecha, hora, respuesta y/o acción adoptada por Faena, medio de verificación de la acción y/o respuesta adoptada. Este libro será revisado diariamente al finalizar el día por la Administración de faena para dar respuesta oportuna a la comunidad o adoptar medidas en caso de ser necesario. Ver formato de registro en Anexo 1 - Apéndice 1.3.</p>
Forma de Implementación:	<p>El protocolo de relacionamiento comunitario tiene como objetivo fortalecer el relacionamiento comunitario que lleva actualmente CM Florida S.A. con la comunidad localizada en el entorno adyacente de la faena.</p> <p>Este protocolo consiste en habilitar una vía directa de reclamos por parte de la comunidad . Para lo anterior se habilitará en Garita de Faena un libro denominado "Reclamos y Observaciones - Faena Tambillos". Este libro contará con planillas de registros con la siguiente información: Nombre del Reclamante, fecha, hora, respuesta y/o acción adoptada por Faena, medio de verificación de la acción y/o respuesta adoptada. Este libro será revisado diariamente al finalizar el día por la Administración de faena para dar respuesta oportuna a la comunidad o adoptar medidas en caso de ser necesario</p>
Costos Estimados:	0
Acciones Alternativas:	
Estado del Reporte de la Acción:	Reportada



Estado de Avance Reportado:	<p>El protocolo de relacionamiento comunitario tiene como objetivo fortalecer el relacionamiento comunitario que lleva actualmente CM Florida S.A. con la comunidad localizada en el entorno adyacente de la faena.</p> <p>Este protocolo consiste en habilitar una vía directa de reclamos por parte de la comunidad . Para lo anterior se habilitará en Garita de Faena un libro denominado "Reclamos y Observaciones - Faena Tambillos". Este libro contará con planillas de registros con la siguiente información: Nombre del Reclamante, fecha, hora, respuesta y/o acción adoptada por Faena, medio de verificación de la acción y/o respuesta adoptada. Este libro será revisado diariamente al finalizar el día por la Administración de faena para dar respuesta oportuna a la comunidad o adoptar medidas en caso de ser necesario.</p>
Fecha Inicio Efectivo:	01-02-2024
Fecha Término Efectivo:	
Estado Actual de la Acción:	En ejecución
Descripción Medios de Verificación:	Reporte trimestral con registros del libro denominado "Reclamos y Observaciones - Faena Tambillos ".
Medios de Verificación:	- Acción 11 - R6.pdf
Informes de Seguimiento:	
¿Se Reportó un Impedimento?:	No
Reportes Previos en los que se Reporta la Acción:	SPDC-3104-2025
¿El titular reportó para esta acción el uso de una ETFA u otro organismo similar?	No



Hecho 5

Ejecución retrasada y deficiente de las medidas de mitigación de ruidos en los tres chancadores de la Línea N°2 y en planta de molienda, generándose la superación de la norma de ruido DS N°38/2011, en receptores sensibles localizados al sur y sur-este de las instalaciones

Acciones Principales

N° Identificador:	12
Acción:	<p>1) Implementar la totalidad de las medidas de control de ruido, establecidas en la RCA N° 32/2016 las cuales se presentan a continuación:</p> <ul style="list-style-type: none"> -Barrera acústica sobre chancador primario. -Barrera acústica sobre chancador secundario. -Barrera acústica sobre chancador terciario. -Barrera acústica sobre molino. -Encierro de motor solplador. -Revestimiento acústico en ducto ubicado en sector de flotación. <p>2) Realizar mantenciones periódicas sobre las medidas de control de emisiones acusticas establecidas en la RCAN°32/2016.</p>
Tipo de Acción:	En Ejecución
Categoría:	Control y mitigación
Subcategoría:	Control de ruidos
Fecha Inicio:	28-01-2020
Fecha Término:	30-07-2026



Indicadores de Cumplimiento:

- 1) Medidas de control de ruido implementadas:
- Chancador primario: Semi-encierro al chancador primario.
 - Chancador secundario: Barrera acústica de 3 m de altura con cumbra de 1 m de extensión, angulada en 45°.
 - Chancador terciario: Barreras acústicas de 3 m de altura, 4 m de profundidad en ambos costados y un ancho de 6 m, cumbra de 1.5 m de largo inclinada en 45°.
 - Molino: Barreras acústicas con 15 m de profundidad y 10 m de ancho.
 - Encierro de motor soplador: encierro acústico.
 - Revestimiento acústico en ducto ubicado en sector de flotación: Recubrimiento al ducto.
- 2) Registro fotográfico georreferenciado y fechado de la Inspección Visual de las Medidas de Control de Emisiones Acústicas establecidas en la RCA N°32/2016, indicando si aplica o no realizar mantenciones a la medida. Ver formato de registro en Anexo 2 - Apéndice 4.



Forma de Implementación:

1) Implementar las siguientes medidas de control de ruidos:

- Chancador primario: Se debe instalar un semi-encierro al chancador primario, en base a un panel que permita un índice de reducción sonora R_w 36.
- Chancador secundario: Instalar una barrera acústica en forma local sobre dicha fuente, utilizando un panel cuya configuración constructiva permita alcanzar un índice de reducción acústica R_w 36. La barrera debe tener una altura de 3 [m] y, sobre dicha altura, incorporar una cumbrera de 1 [m] de extensión, angulada en 45° en dirección a la fuente.
- Chancador terciario: implementar una solución similar a la anterior, la cual tendrá que ser construida con la misma materialidad antes señalada, para lograr un R_w de 36 [dB]. Esta consiste en barreras acústicas de 3 [m] de altura, 4 [m] de profundidad en ambos costados y un ancho de 6 [m], además deberá contemplar una cumbrera de 1.5 [m] de largo, la que deberá estar inclinada en 45° .
- Molino: instalar barreras acústicas con un R_w 36 [dB] al igual que en los casos anteriores. La configuración constructiva de la solución deberá tener a lo menos 15 [m] de profundidad y 10 [m] de ancho, de manera tal que se cumpla con las medidas mínimas necesarias para lograr la atenuación de ruido requerida.
- Encierro de motor soplador: encapsulamiento individual de la maquinaria mediante un encierro acústico. La materialidad del encierro debe permitir un índice de reducción sonora R_w 36 como mínimo.
- Revestimiento acústico en ducto ubicado en sector de flotación: implementación de un recubrimiento al ducto, con el objetivo de reducir el ruido generado en la curva de 90° , producto de turbulencias en el caudal interior.

2) Para determinar si aplica o no realizar la mantención periódica de las medidas de control de emisiones acústicas establecidas en la RCA N°32/2016, se realizará una inspección visual con frecuencia semanal. Esta inspección visual deberá incluir un registro fechado y georreferenciado de las medidas de



	control, que deberá acompañarse en cada reporte trimestral.
Costos Estimados:	19.422.000
Acciones Alternativas:	
Estado del Reporte de la Acción:	Reportada
Estado de Avance Reportado:	Implementación, inspección y mantención de medidas de control de ruido implementadas en el chancador primario, secundario, terciario, molino, motor soplador, ducto de flotación. Realizando una inspección visual semanal.
Fecha Inicio Efectivo:	28-01-2021
Fecha Término Efectivo:	
Estado Actual de la Acción:	En ejecución
Descripción Medios de Verificación:	Reporte trimestral con planillas de registro de la Inspección Visual de las Medidas de Control de Emisiones Acústicas establecidas en la RCA N°32/2016, indicando si aplica o no realizar mantenciones a las medidas.
Medios de Verificación:	- Acción 12 - R6.pdf
Informes de Seguimiento:	
¿Se Reportó un Impedimento?:	No
Reportes Previos en los que se Reporta la Acción:	SPDC-3104-2025
¿El titular reportó para esta acción el uso de una ETFA u otro organismo similar?	No



Hecho 7

Constatación de deficiencias en mantención de los instrumentos de Estación de Monitoreo con Representatividad Poblacional “Tambillos”.

Acciones Principales

N° Identificador:	14
Acción:	Mantención anual del instrumental de medición meteorológica de la EMRP Poblacional “Tambillos 1”.
Tipo de Acción:	En Ejecución
Categoría:	Seguimiento
Subcategoría:	Otros
Fecha Inicio:	01-01-2016
Fecha Término:	30-07-2026
Indicadores de Cumplimiento:	Certificados de mantención y calibración de instrumental de medición de meteorología de la Estación de Monitoreo Tambillos 1 Bitácoras de la estación EMRP Tambillos 1 desde el año 2016.
Forma de Implementación:	Mantención anual de los instrumentos de medición de temperatura, humedad, dirección y velocidad del viento de la Estación de Monitoreo Tambillos 1, realizada por la empresa a cargo SERPRAM. Se realizará una nueva calibración de todos los equipos e instrumentos de conformidad a lo establecido en el D.S. N°61/2008 del Ministerio de Salud, que aprueba reglamento de estaciones de medición de contaminantes atmosféricos; así como la Resolución Exente N°1449/2023, que dicta instrucciones de carácter general que establecen los requisitos técnicos para la instalación, funcionamiento y operación de los instrumentos en estaciones de muestreo y medición de calidad del aire y meteorología.
Costos Estimados:	3.500.000



Acciones Alternativas:	
Estado del Reporte de la Acción:	Reportada
Estado de Avance Reportado:	Mantenimiento anual de los instrumentos de medición de temperatura, humedad, dirección y velocidad del viento de la Estación de Monitoreo Tambillos 1, realizada por la empresa a cargo SERPRAM. Se realizará una nueva calibración de todos los equipos e instrumentos de conformidad a lo establecido en el D.S. N°61/2008 del Ministerio de Salud, que aprueba reglamento de estaciones de medición de contaminantes atmosféricos; así como la Resolución Exente N°1449/2023, que dicta instrucciones de carácter general que establecen los requisitos técnicos para la instalación, funcionamiento y operación de los instrumentos en estaciones de muestreo y medición de calidad del aire y meteorología.
Fecha Inicio Efectivo:	01-01-2016
Fecha Término Efectivo:	
Estado Actual de la Acción:	En ejecución
Descripción Medios de Verificación:	Reporte trimestral con certificados de mantención y calibración de los instrumentos de medición de meteorología de la Estación de Monitoreo Tambillos 1, realizada por la empresa a cargo SERPRAM.
Medios de Verificación:	- Acción 14 - R6.pdf
Informes de Seguimiento:	
¿Se Reportó un Impedimento?:	No
Reportes Previos en los que se Reporta la Acción:	SPDC-3104-2025
¿El titular reportó para esta acción el uso de una ETFA u otro organismo similar?	Sí

ETFAS Utilizadas:

- Código: 025-01.
- Razón Social: Servicios y proyectos ambientales S.A..
- Nombre Sucursal: SERVICIOS Y PROYECTOS AMBIENTALES S.A., SERPRAM S.A..
- Comuna: SERVICIOS Y PROYECTOS AMBIENTALES S.A., SERPRAM S.A..



- Región: Región Metropolitana.

Subárea/Producto	Actividad
Aire - MP	Muestreo
Aire - MP	Medición
Aire - MP	Análisis



Hecho 8

Excedencias de ruido en horario diurno y nocturno, en zona rural y condiciones externa, durante las fechas y en los receptores indicados en la Tabla N°1 y Tabla N°3 de la Formulación de Cargos.

Acciones Principales

N° Identificador:	15
Acción:	1) Implementar las medidas de control de ruidos establecidas en la RCA N° 32/2016 y RCA N°80/2017 de CM Florida. 2) Realizar mantenciones periódicas sobre las medidas de control de emisiones acusticas establecidas en la RCA N° 32/2016 y RCA N°80/2017 de CM Florida.
Tipo de Acción:	En Ejecución
Categoría:	Control y mitigación
Subcategoría:	Control de ruidos
Fecha Inicio:	01-04-2018
Fecha Término:	30-07-2026



Indicadores de Cumplimiento:

1) Medidas de control de ruido implementadas:

- Chancador primario: Semi-encierro al chancador primario.
- Chancador secundario: Barrera acústica de 3 m de altura con cumbra de 1 m de extensión, angulada en 45°.
- Chancador terciario: Barreras acústicas de 3 m de altura, 4 m de profundidad en ambos costados y un ancho de 6 m, cumbra de 1.5 m de largo inclinada en 45°.
- Molino: Barreras acústicas con 15 m de profundidad y 10 m de ancho.
- Encierro de motor soplador: encierro acústico.
- Revestimiento acústico en ducto en sector de flotación: Recubrimiento al ducto.
- Barrera acústica de 3 tramos en el perímetro superior del depósito de relaves filtrados.

2) Registro fotográfico georreferenciado y fechado de la Inspección Visual de las Medidas de Control de Emisiones Acústicas establecidas en la RCA N° 32/2016 y RCA N°80/2017, indicando si aplica o no realizar mantenciones a la medida. Ver formato de registro en Anexo 2 - Apéndice 4.



Forma de Implementación:	<p>1) Implementar las medidas de control de ruidos: RCA N°32/2016: -Chancador primario: Instalar un semi-encierro en base a un panel que permita un índice de reducción sonora Rw 36. -Chancador secundario: Instalar una barrera acústica sobre dicha fuente utilizando un panel para alcanzar un índice de reducción acústica Rw 36. La barrera debe tener una altura de 3 [m] con cumbrera de 1 [m] de extensión, angulada en 45° en dirección a la fuente. -Chancador terciario: solución similar a la del chancador secundario para lograr un Rw de 36 [dB]. Barreras acústicas de 3 [m] de altura, 4 [m] de profundidad en ambos costados y un ancho de 6 [m], con cumbrera de 1.5 [m] de largo, la que deberá estar inclinada en 45°. -Molino: Barreras acústicas con un Rw 36 [dB], de 15 [m] de profundidad y 10 [m] de ancho. -Encierro de motor soplador: Encapsulamiento individual mediante un encierro acústico para reducción sonora Rw 36 como mínimo. -Revestimiento acústico en ducto ubicado en sector de flotación: Reducir el ruido generado en la curva de 90°, producto de turbulencias en el caudal interior. RCA N°80/2017: -Barrera acústica constituida por 3 tramos en el perímetro sur-poniente del depósito de relaves filtrados, durante la fase de construcción y toda la operación del proyecto.</p> <p>2) Para determinar si aplica o no realizar la mantención periódica de las medidas de control de emisiones acústicas establecidas en la RCA N°32/2016 y RCA N°80/2017, se realizará una inspección visual con frecuencia</p>
Costos Estimados:	21.422.000
Acciones Alternativas:	
Estado del Reporte de la Acción:	Reportada



Estado de Avance Reportado:	Inspección visual semanal para determinar si aplica o no realizar la mantención periódica de las medidas de control de emisiones acústicas establecidas en la RCA N°32/2016 y RCA N°80/2017.
Fecha Inicio Efectivo:	01-04-2018
Fecha Término Efectivo:	
Estado Actual de la Acción:	En ejecución
Descripción Medios de Verificación:	Reporte bimensual con planillas de registro de la Inspección Visual de las medidas de control de emisiones acústicas establecidas en la RCA N° 32/2016 y RCA N°80/2017, indicando si aplica o no realizar mantenciones a las medidas implementadas.
Medios de Verificación:	- Acción 15 - R6.pdf
Informes de Seguimiento:	
¿Se Reportó un Impedimento?:	No
Reportes Previos en los que se Reporta la Acción:	SPDC-3104-2025
¿El titular reportó para esta acción el uso de una ETFA u otro organismo similar?	No

N° Identificador:	16
Acción:	Realizar monitoreos de ruido con frecuencia mensual, durante periodo diurno y nocturno en los receptores 4, 5, 6, 7, 8, 9, 10 y 14 considerados en la RCA N°32/2016 y RCA N°80/2017. Las mediciones serán ejecutadas por una ETFA autorizada.
Tipo de Acción:	En Ejecución
Categoría:	Seguimiento
Subcategoría:	Monitoreo de ruido
Fecha Inicio:	01-02-2022
Fecha Término:	30-07-2026



Indicadores de Cumplimiento:	Monitoreo mensual en periodo diurno y nocturno de receptores 4, 5, 6, 7, 8, 9, 10 y 14 considerados en la RCA N°32/2016 y RCA N°80/2017. Estas mediciones serán realizadas por una ETFA autorizada y bajo las condiciones que establece el artículo 16 del D.S. 38/2011, con especial énfasis en que la medición se realice en la condición de mayor exposición de ruido. Las mediciones a realizarse por una ETFA deberán acreditar el cumplimiento del DS N°38/2011
Forma de Implementación:	Mediciones de ruido durante periodo diurno y nocturno en los receptores 4, 5, 6, 7, 8, 9, 10 y 14 considerados en la RCA N°32/2016 y RCA N°80/2017, con periodicidad mensual, ejecutados por una ETFA autorizada y bajo las condiciones que establece el artículo 16 del D.S. 38/2011, con especial énfasis en que la medición se realice en la condición de mayor exposición de ruido.
Costos Estimados:	21.600.000
Acciones Alternativas:	
Estado del Reporte de la Acción:	Reportada
Estado de Avance Reportado:	Mediciones de ruido durante periodo diurno y nocturno en los receptores 4, 5, 6, 7, 8, 9, 10 y 14 considerados en la RCA N°32/2016 y RCA N°80/2017, con periodicidad mensual, ejecutados por una ETFA autorizada y bajo las condiciones que establece el artículo 16 del D.S. 38/2011, con especial énfasis en que la medición se realice en la condición de mayor exposición de ruido.
Fecha Inicio Efectivo:	01-02-2022
Fecha Término Efectivo:	
Estado Actual de la Acción:	En ejecución



Descripción Medios de Verificación:	Mediciones de ruido durante periodo diurno y nocturno en los receptores 4,5, 6, 7, 8, 9, 10 y 14 considerados en la RCA N°32/2016 y RCA N°80/2017, con periodicidad mensual, ejecutados por una ETFA autorizada y bajo las condiciones que establece el artículo 16 del D.S. 38/2011.
Medios de Verificación:	- Acción 16 - R6.part1.rar - Acción 16 - R6.part2.rar
Informes de Seguimiento:	
¿Se Reportó un Impedimento?:	No
Reportes Previos en los que se Reporta la Acción:	SPDC-3104-2025
¿El titular reportó para esta acción el uso de una ETFA u otro organismo similar?	Sí

ETFAS Utilizadas:

- Código: 059-01.
- Razón Social: ACUSTEC LTDA.
- Nombre Sucursal: ACUSTEC LTDA.
- Comuna: ACUSTEC LTDA.
- Región: Región Metropolitana.

Subárea/Producto	Actividad
Medición de ruido	Muestreo
Medición de ruido	Medición
Medición de ruido	Análisis

N° Identificador:	17
Acción:	Implementación de un Protocolo Operacional de control de actividades emisoras de ruido, en Planta de Procesamiento de Faena Minera Tambillos, en periodo nocturno
Tipo de Acción:	Por Ejecutar
Categoría:	Variables operacionales



Subcategoría:	Implementación de protocolos o procedimientos
Fecha Inicio:	01-02-2023
Fecha Término:	30-07-2026
Indicadores de Cumplimiento:	Implementación de la totalidad de las medidas y acciones establecidas en el Protocolo Operacional en periodo nocturno. Ver Anexo 2 - Apéndice 6.



Forma de Implementación:	<p>Implementación de un Protocolo Operacional en periodo nocturno, de control de actividades emisoras de ruido en Planta de Procesamiento de Faena Minera Tambillos, a fin de cautelar lo siguiente:</p> <p>Cancha de acopio de mineral</p> <ul style="list-style-type: none"> - Disposición de mineral sólo en el sector norte de la cancha de acopio, de manera de mantenerse alejado de los receptores más cercanos a la faena. - Se limitará el uso de maquinaria pesada exclusivamente al carguío de mineral para alimentar la línea de procesamiento N°2 (chancado). <p>Línea de procesamiento N°2 (chancado)</p> <ul style="list-style-type: none"> - Se mantendrán los paneles acústicos completamente cerrados en todos los equipos de chancado. - Se trabajará con la tolva del chancador primario a plena carga para evitar el golpe directo del mineral sobre ésta. <p>Molienda</p> <ul style="list-style-type: none"> - Verificar que paneles acústicos se encuentren completamente cerrados. <p>Depósito de relaves filtrados</p> <ul style="list-style-type: none"> - Se limitará el uso de maquinaria pesada sólo para realizar carguío y traslado de relaves. <p>Cualquier otra actividad distinta a la descrita en la forma de implementación de esta acción susceptible de generar ruidos por sobre los límites sonoros aplicables; deberá contar con la validación previa y escrita de un profesional acreditado con experiencia en modelación de ruido ambiental que asegure el cumplimiento de los límites del D.S. 38/2011 en los receptores 4, 5, 6, 7, 8, 9, 10 y 14 considerados en la RCA N°32/2016 y RCA N°80/2017.</p>
Costos Estimados:	0
Acciones Alternativas:	
Estado del Reporte de la Acción:	Reportada
Estado de Avance Reportado:	Implementación de un Protocolo Operacional en periodo nocturno, de control de actividades emisoras de ruido en Planta de Procesamiento de Faena Minera Tambillos.
Fecha Inicio Efectivo:	15-05-2024



Fecha Término Efectivo:	
Estado Actual de la Acción:	En ejecución
Descripción Medios de Verificación:	Reporte trimestral de registros en Bitácora de aplicación del Protocolo Operacional en periodo nocturno.
Medios de Verificación:	- Acción 17 - R6.pdf
Informes de Seguimiento:	
¿Se Reportó un Impedimento?:	No
Reportes Previos en los que se Reporta la Acción:	SPDC-3104-2025
¿El titular reportó para esta acción el uso de una ETFA u otro organismo similar?	No

N° Identificador:	19
Acción:	“Informar a la SMA los reportes y medios de verificación que acrediten la ejecución de las acciones comprendidas en el programa de cumplimiento a través de los sistemas digitales que se dispongan al efecto para implementar el SPDC.”
Tipo de Acción:	Por Ejecutar
Categoría:	Actos Administrativos
Subcategoría:	General
Fecha Inicio:	30-07-2024
Fecha Término:	30-07-2026
Indicadores de Cumplimiento:	“Esta acción no requiere un reporte o medio de verificación específico, y una vez ingresados los reportes y/o medios de verificación para las restantes acciones, se conserva el comprobante electrónico generado por el sistema digital en el que se implemente el SPDC”.



Forma de Implementación:	“Dentro del plazo y según la frecuencia establecida en la resolución que apruebe el programa de cumplimiento, se accederá al sistema digital que se disponga para este efecto, y se cargará el programa y la información relativa al reporte inicial, los reportes de avance o el informe final de cumplimiento, según se corresponda con las acciones reportadas, así como los medios de verificación para acreditar el cumplimiento de las acciones comprometidas. Una vez ingresados los reportes y/o medios de verificación, se conservará el comprobante electrónico generado por el sistema digital en el que se implemente el SPDC.”
Costos Estimados:	0
Acciones Alternativas:	
Estado del Reporte de la Acción:	No Reportada
Justificación No Reporte:	“Esta acción no requiere un reporte o medio de verificación específico, y una vez ingresados los reportes y/o medios de verificación para las restantes acciones, se conserva el comprobante electrónico generado por el sistema digital en el que se implemente el SPDC”.
Fecha Inicio Efectivo:	
Fecha Término Efectivo:	
Estado Actual de la Acción:	No iniciada
Descripción Medios de Verificación:	“Dentro del plazo y según la frecuencia establecida en la resolución que apruebe el programa de cumplimiento, se accederá al sistema digital que se disponga para este efecto, y se cargará el programa y la información relativa al reporte inicial, los reportes de avance o el informe final de cumplimiento, según se corresponda con las acciones reportadas, así como los medios de verificación para acreditar el cumplimiento de las acciones comprometidas. Una vez ingresados los reportes y/o medios de verificación, se conservará el comprobante electrónico generado por el sistema digital en el que se implemente el SPDC.”
Medios de Verificación:	



Reportes Previos en los que se
Reporta la Acción:

¿El titular reportó para esta acción
el uso de una ETFA u otro
organismo similar?

No



Fecha: 30-10-2025 13:09



El presente certificado únicamente da cuenta del reporte de información ingresada en el Sistema de Seguimiento del Programa de Cumplimiento.

